



सत्यमेव जयते

महाराष्ट्र शासन

Government of Maharashtra

# कार्यक्रम अंदाजपत्रक

## PERFORMANCE BUDGET

२०२१-२०२२

2021-2022

सहकार, पणन व वस्त्रोद्योग विभाग

Co-operation Marketing and Textiles Department

शासकीय मुद्रणालय, कोल्हापूर

२०२१

# कार्यक्रम अंदाजपत्रक

२०२१-२०२२

सहकार, पणन व वस्त्रोद्योग विभाग

**अनुक्रमणिका  
सहकार विभाग**

पृष्ठ क्रमांक

प्रास्ताविक :	..	..	..	..	..	
<b>विभाग १--</b> सहकार आयुक्त व निबंधक सहकारी संस्था, म. रा., पुणे-१ यांच्या नियंत्रणाखालील विषय :-						
१) संचालन व प्रशासन	..	..	..	..	..	१
२) लेखापरीक्षण	..	..	..	..	..	७
३) सहकारी पतसंस्था	..	..	..	..	..	१२
४) औद्योगिक सहकारी संस्था (हातमाग व यंत्रमाग यांच्या व्यतिरिक्त)	..	..	..	..	..	२५
५) शासकीय कर्मचाऱ्यांच्याकरिता सहकारी गृहनिर्माण संस्था	..	..	..	..	..	२७
६) मजूर सहकारी संस्था	..	..	..	..	..	३२
७) शिक्षण, संशोधन व प्रशिक्षण	..	..	..	..	..	३८
८) महाराष्ट्र राज्य सहकारी परिषद, पुणे	..	..	..	..	..	४६
परिशिष्ट "ब" सहकार खाते, कार्याचे विवरण	..	..	..	..	..	५०-अ
परिशिष्ट "क" सहकार आयुक्त व निबंधक सहकारी संस्था व त्यांचे अधिनस्त कार्यालयातील पदांचा तपशील	..	..	..	..	..	५१
परिशिष्ट "ड" सहकार विभागाचा मंत्रालयीन स्तरावरील पदांचा तपशील	..	..	..	..	..	५४
<b>विभाग २ --</b> साखर आयुक्त, महाराष्ट्र राज्य, पुणे यांच्या नियंत्रणाखालील विषय :-						
१) साखर आयुक्तालय, महाराष्ट्र राज्य, पुणे	..	..	..	..	..	५५
२) साखर आयुक्त, महाराष्ट्र राज्य पुणे कार्याचे विवरण	..	..	..	..	..	६३-अ
<b>राज्य सहकारी निवडणूक प्राधिकरण</b>						
<b>विभाग ३--</b> राज्य सहकारी निवडणूक प्राधिकरण, महाराष्ट्र राज्य, पुणे यांच्या नियंत्रणाखालील विषय :-						
	..	..	..	..	..	६७
<b>पणन विभाग</b>						
<b>विभाग ४--</b> संचालक, कृषी पणन, म. रा., पुणे यांच्या नियंत्रणाखालील विषय :-						
१) महाराष्ट्र राज्य वखार महामंडळ	..	..	..	..	..	८१
२) महाराष्ट्र राज्य सह. कापूस उत्पादक पणन महासंघ मर्या.	..	..	..	..	..	८६
<b>वस्त्रोद्योग विभाग</b>						
<b>विभाग ५--</b> वस्त्रोद्योग आयुक्तालय,						
१) म. रा., नागपूर यांच्या नियंत्रणाखालील विषय	..	..	..	..	..	११३
२) रेशीम संचालनालय, म. रा., नागपूर	..	..	..	..	..	१२९
<b>विवरणपत्रे --</b>						
एकूण अर्थसंकल्प २०२०-२०२१ कार्यक्रमनिहाय दर्शविणारे विवरणपत्र (विवरणपत्र "अ")	..	..	..	..	..	१४१
प्रधान शीर्ष-नि-कार्यक्रमनिहाय एकूण प्रत्यक्ष खर्च २०१९-२०२० . व अर्थसंकल्प व सुधारित अंदाज, २०२०-२०२१ आणि अर्थसंकल्प २०२१-२०२२ दर्शविणारे विवरणपत्र (विवरणपत्र "ब")	..	..	..	..	..	१४४

## कार्यक्रम अंदाजपत्रक २०२१-२०२२

### सहकार विभाग

#### प्रास्ताविक--

सहकारी अर्थ व्यवस्था ग्रामीण जनता, आर्थिक व सामाजिक पीडित शोषितांच्या उत्कर्षाचे आशास्थान म्हणून मान्यता पावलेली असून तिने गेल्या शतकांमध्ये सर्वव्यापी स्वरूप प्राप्त केले आहे. व्यक्तींच्या ग्रामीण शेतीविषयक गरजांपासून ते ग्राहकवस्तू वितरण, औद्योगिक प्रक्रिया, इतकेच नव्हे तर सहकारी रुग्णालयांपर्यंत लक्षणीय वाटचाल झाली आहे. सहकारी संस्थांची संख्या १९६१ ला ३१,५६५ होती. तर मार्च २०२० अखेर ती २,१२,९५१ इतकी झालेली आहे. सभासद संख्या १९६१ ला ४२ लाख होती तर मार्च २०२० अखेर ५७९ लाख (अस्थायी) इतकी झालेली आहे.

२. या सहकारी संस्थांचे संचालन व प्रशासन सहकार खाते व त्या अंतर्गत असलेली दोन संचालनालये अनुक्रमे पणन संचालनालय, पुणे व हातमाग, यंत्रमाग व वस्त्रोद्योग आयुक्तालय, नागपूर आणि आयुक्त साखर म. रा. पुणे यांचेमार्फत केले जाते.

सहकार आयुक्त व त्यांच्या नियंत्रणाखालील संचालनालयामार्फत राबविण्यात येणाऱ्या विविध योजनांची प्रभागपरत्वे व कार्यालयनिहाय वर्गवारी करून त्यांची माहिती त्या त्या विभागात अंतर्भूत करण्यात आलेली आहे.

**विभाग १ :** सहकार आयुक्त व निबंधक, सहकारी संस्था, म. रा., पुणे यांच्या नियंत्रणाखालील विषय :-

- (१) संचालन व प्रशासन (२) लेखापरीक्षण (३) सहकारी पत संस्था (४) औद्योगिक सहकारी संस्था (हातमाग व यंत्रमाग व्यतिरिक्त).
- (५) सहकारी गृहनिर्माण संस्था (६) इतर सहकारी संस्था (७) शिक्षण, संशोधन व प्रशिक्षण

**विभाग २ :** साखर आयुक्त, महाराष्ट्र राज्य, पुणे यांच्या नियंत्रणाखालील विषय :-  
सहकारी साखर कारखाने.

### पणन विभाग

#### प्रास्ताविक--

कृषि पणन संचालनालयाची स्थापना शासन निर्णय दिनांक ६, नोव्हेंबर, १९७१ अन्वये झाली. कृषि पणन संचालनालय हे पूर्वी सहकार आयुक्त व निबंधक, सहकारी संस्था, महाराष्ट्र राज्य, पुणे यांच्या प्रशासकीय नियंत्रणाखाली काम करित होते. शासन निर्णय, दिनांक १२ डिसेंबर, १९७९ अन्वये पणन संचालक यांना विभाग प्रमुख म्हणून घोषित करण्यात आले व पणन संचालक यांना आर्थिक व प्रशासकीय अधिकार देण्यात आले.

संचालक कृषी पणन, म. रा., पुणे यांच्या नियंत्रणाखालील विषय :-

- (१) वखार (२) सहकारी प्रक्रिया संस्था (३) सहकारी पणन संस्था (४) सहकारी गोदामे (५) सहकारी ग्राहक संस्था
- (६) कृषी उत्पन्न बाजार समित्या (७) पणन सर्वेक्षण व संशोधन (८) एकसूत्री बाजार वृत्तसंस्था योजना

### वस्त्रोद्योग विभाग

#### प्रास्ताविक--

मार्च १९८९ पासून मंत्रालय पातळीवर कृषी व सहकार विभाग यांचे विभाजन होऊन सहकार व वस्त्रोद्योग विभाग हा स्वतंत्र विभाग निर्माण करण्यात आला. या विभागात खालील कार्यालयांचे कामकाज अंतर्भूत करण्यात आले आहे.

वस्त्रोद्योग आयुक्तालय, म. रा. नागपूर यांच्या नियंत्रणाखालील विषय :-

- (१) हातमाग व यंत्रमाग सहकारी संस्था (२) सहकारी सूतगिरण्या (३) रेशीम उद्योग

### राज्य सहकारी निवडणूक प्राधिकरण

#### प्रास्ताविक--

भारतीय राज्यघटनेतील ९७ व्या दुरुस्तीनंतर सुधारित करण्यात आलेल्या महाराष्ट्र सहकारी संस्था, अधिनियम १९६० मधील कलम ७३ (सीबी) अन्वये महाराष्ट्र शासन सहकार, पणन व वस्त्रोद्योग विभाग अधिसूचना क्रं. ४३ दिनांक ३० मार्च, २०१३ प्रमाणे राज्य सहकारी निवडणूक प्राधिकरण महाराष्ट्र राज्य, पुणे गठीत करण्यात आले आहे.

महाराष्ट्र शासन राजपत्र असाधारण भाग चार-ब, दि. १२.०९.२०१४ रोजी प्रसिध्द झालेल्या राजपत्रामध्ये महाराष्ट्र सहकारी संस्था (समितीची निवडणूक) नियम २०१४ अधिसूचित होऊन त्या दिवसापासून हे निवडणूक नियम अंमलात आले आहेत.

---

---

सहकार विभाग

---

---

## विभाग १ -- सहकार आयुक्त व निबंधक, सहकारी संस्था, म. रा., पुणे - १ यांच्या नियंत्रणाखालील विषय

### १. संचालन व प्रशासन

#### प्रास्ताविक--

सहकार, पणन व वस्त्रोद्योग विषयक स्वतंत्रपणे कामकाज पाहण्यासाठी मंत्रालयामध्ये सहकार पणन व वस्त्रोद्योग विभागामध्ये सहकार, वस्त्रोद्योग व पणन हे तीन स्वतंत्र कक्ष आहेत. सहकार आयुक्तालय, पणन संचालनालय, साखर आयुक्तालय, वस्त्रोद्योग आयुक्तालय, रेशीम संचालनालय हे पाच मुख्य अंग विभागाचे आहेत. उद्योग विभागाच्या अधिपत्याखाली रेशीम संचालनालय आता वस्त्रोद्योग आयुक्तालय, नागपूर यांचे अधिपत्याखाली नव्याने कार्यरत आहे. सहकार आयुक्त यांच्यावर सहकारी चळवळीची उन्नती, संघटना, देखरेख, निरीक्षण, नियंत्रण आदिबाबतच्या जबाबदाऱ्या टाकण्यात आल्या आहेत. तसेच सहकारी चळवळीचा नियोजनबद्ध विकास करण्याबाबतची शासकीय धोरणे सहकार आयुक्त व निबंधक, सहकारी संस्था यांच्यामार्फतच राबविली जातात. सहकार आयुक्त व निबंधक, सहकारी संस्था यांना मुख्यालयात अप्पर आयुक्त व विशेष निबंधक (वित्त), अप्पर निबंधक, सहनिबंधक, उप-निबंधक, सहाय्यक निबंधक, संख्याशास्त्रज्ञ, आदि कामकाजाचे संदर्भात मदतनीस म्हणून काम करतात. विभागीय पातळीवर राज्यात पुणे, मुंबई, नागपूर, औरंगाबाद, अमरावती, नाशिक, लातूर, कोकण व कोल्हापूर या ९ ठिकाणी विभागीय सह-

निबंधक हे त्यांचे मदतनीस म्हणून काम करतात. विभागीय सहनिबंधकांना क्षेत्रीय कर्मचारी वर्ग जिल्हा व तालुका पातळीवर पुरविण्यात आलेला आहे. जिल्हा पातळीवर जिल्हा उपनिबंधक कामकाज पाहतात तर तालुका पातळीवर तालुका उपनिबंधक/सहाय्यक निबंधक कामकाज करतात. १९६० च्या सहकारी संस्थांच्या कायद्याच्या तरतुदीनुसार सहकारी संस्थांच्या लेखापरीक्षणाची जबाबदारी सहकार आयुक्त व निबंधक यांच्यावर आहे. लेखापरीक्षणा बाबतची जबाबदारी पार पाडण्यासाठी (१) अपर निबंधक (लेखापरीक्षण), (२) सह निबंधक (लेखापरीक्षण) आणि (३) लेखापरीक्षणा संबंधित इतर कर्मचारी वर्ग देण्यात आलेला आहे. निम्नस्तरीय कार्यालये, शिखर संस्था यांच्या तपासण्या, पुनर्विलोकन, अपिल्सचे कामकाज व चर्चासत्रे आदिमार्फत सहकार आयुक्त व निबंधक, सहकारी संस्था हे सहकारी चळवळीवर परिणामकारक देखरेख ठेवतात.

अशाच प्रकारे त्यांच्या अखत्यारी खालील असलेल्या संस्थेवर विभागीय, जिल्हा व तालुका पातळी वरील संबंधीत अधिकारी नियंत्रण ठेवतात.

सहकार विभाग व त्या अंतर्गत कार्यरत असलेल्या कार्यालयासंबंधी वित्तीय आवश्यकते बाबतची माहिती तक्ता क्र. १ प्रमाणे आहे.

## Section 1 - Co-operative Commissioner and Registrar, Co-operative Society, Topics under the control of Pune, I

### 1. Directorate and Administration

#### Introductory :-

There are three separate wings for Co-operation, textile and marketing in the Department of Co-operative Marketing and Textile departments in the Ministry to look after the work independently of Co-operation, Marketing and Textiles. Under the control of Co-operation Commissioner and Registrar, Co-operative Societies, Marketing Directorate, Directorate of Sugar, Directorate of Textiles and Directorate of Textiles, and Directorate of Silk is Co-ordinated by the Co-operation commissioner. Under the Industries Department, the Directorate of Silk is now under the control of commissioner of, Textile, Nagpur. The Co-operation Commissioner has been entrusted with responsibility of the Cooperative movement, organization, supervision, inspection, control etc. as well as the government policies for planning development of Co-operative movement. the functioning is under taken by Commissioner Co-operation and Registrar, Additional Commissioner and Special Registrar (Finance), Additional Registrars, Joint Registrars, deputy Registrars, Assistant Registrars.

At District level, District Deputy Registrar looks after the work and Taluka's Deputy Registrar/Assistant Registrar work at the Taluka level. According to the provisions of the Co-operative Societies Act, 1960, the responsibility of the audit of Co-operation organizations is with the Commissioner Co-operation. To carry out the responsibility of audit (1) Additional Registrar (Audit), (2) Joint Registrar and (3) Other staff members related to the audit assist him. Co-operative Commissioner and Registrar, Co-operative Societies is effectively monitoring the Co-operative movement by the supervision, review, appellate workings and seminars etc. of the subordinate offices, apex organizations and inspections.

Similarly, the concerned officials at the divisional, district and taluka level over see the functioning of the organizations which are concerned with them.

Information regarding the financial requirements of the Co-operative Department and the office operating under it is provided in table No. 1.

(दोन) वित्तीय आवश्यकता :

(ii) Financial Requirements :

तक्ता एक TABLE I

कार्यक्रम नं. १ Programme No. 1 (रुपये हजारत) (Rs. in thousands)

तपशील	प्रत्यक्ष खर्च, २०१९-२०२० Actuals for 2019-2020		अर्थसंकल्प, २०२०-२०२१ Budget Estimates 2020-2021		सुधारित अंदाज, २०२०-२०२१ Revised Estimates 2020-2021		अर्थसंकल्प, २०२१-२०२२ Budget Estimates 2021-2022					
	अनिवार्य Committed	एकूण Total	अनिवार्य Committed	एकूण Total	अनिवार्य Committed	एकूण Total	अनिवार्य Committed	एकूण Total	एकूण Total			
1	2	3	4	5	6	7	8	9	10	11	12	13
(अ) कार्याचे वर्गीकरण												
००१ संचालन व प्रशासन --	7168239	7168239	5580157	5580157	2855593	2855593	3418643	3418643	2855593	3418643	3418643	3418643
एकूण (अ)	7168239	7168239	5580157	5580157	2855593	2855593	3418643	3418643	2855593	3418643	3418643	3418643
००१ (०१) सहकार आयुक्त व निबंधक, सहकारी संस्था (२४२५ ००११) दत्तमत (२४२५ ००२२) भारित												
०१ वेतन	161557	161557	198188	198188	195447	195447	212061	212061	195447	212061	212061	212061
०३ अतिकालीक भत्ता	176	176	233	233	117	117	245	245	117	245	245	245
०६ दूरध्वनी, वीज व पाणी शुल्क	255	255	406	406	203	203	406	406	203	406	406	406
११ प्रवास खर्च	264	264	672	672	269	269	650	650	269	650	650	650
१३ कार्यालयीन खर्च	1354	1354	1878	1878	939	939	1600	1600	939	1600	1600	1600
२४ पेट्रोल, तेल व वंगण												
१४ भाडे, पट्टी व कर												
१६ प्रकाशन												
२६ जाहिरात, विक्री व प्रसिध्दी खर्च												
२० अतिथ्य व करमणूक खर्च												
२८ व्यावसायिक व विशेष सेवा.												
५० भारित .. इतर खर्च	128	128	160	160	64	64	160	160	64	160	160	160
५० दत्तमत .. इतर खर्च	2498	2498	2500	2500	1875	1875	2500	2500	1875	2500	2500	2500
६४ हानी निलेखित करणे												
५१ मोटार वाहने												
१७ संगणक खर्च	173	173	233	233	59	59	233	233	59	233	233	233
भारित	128	128	160	160	64	64	160	160	64	160	160	160
दत्तमत	166277	166277	204161	204161	198923	198923	217746	217746	198923	217746	217746	217746

तबला एक -चालू TABLE I Contd (रुपये हजारत) (Rs. in thousands)

1	2	3	4	5	6	7	8	9	10	11	12	13
001 (01) (02) साखर आयुक्त-(२४२५००३१)												
01 वेतन	12653		32653	41648		41648	41648		41648	44563		44563
02 अतिकालीक भत्ता	81		81	106		106	53		53	111		111
03 दूरध्वनी, वीज व पाणी शुल्क	282		282	450		450	225		225	405		405
04 प्रवास खर्च	154		154	213		213	107		107	213		213
05 कार्यालयीन खर्च	244		244	488		488	244		244	488		488
06 पेट्रोल, तेल व वंगण												
07 व्यावसायिक सेवा												
08 भाडे, पट्टी व कर	619		619	619		619	310		310	619		619
09 संगणक खर्च	80		80	112		112	28		28	112		112
10 प्रकाशने												
11 जाहिरात, विक्री व प्रसिध्दी खर्च												
12 अतिथ्य व करमणूक खर्च												
13 इतर खर्च												
14 मोटार वाहने भारत												
15 इतर एकूण	34113		34113	43637		43637	42616		42616	46512		46512
001 (01) (03) पणन												
संचालक-(२४२५००४९)												
दत्तमत (२४२५०९९८) भारत												
01 वेतन	37682		37682	47013		47013	47013		47013	50304		50304
02 अतिकालीक भत्ता												
03 दूरध्वनी, वीज व पाणी शुल्क	71		71	185		185	93		93	185		185
04 प्रवास खर्च	49		49	99		99	50		50	99		99
05 कार्यालयीन खर्च	312		312	390		390	208		208	390		390
06 भाडे, पट्टी व कर												
07 पेट्रोल, तेल व वंगण												
08 संगणक खर्च												
09 भारत .. इतर खर्च												
10 मोटार वाहने भारत												
11 इतर एकूण	38114		38114	47725		47725	47383		47383	51016		51016
001 (01)(03) Director of Marketing-- (24250019) Voted (24250098) Charged												
01 Salaries												
02 Overtime Allowance												
03 Tele., Elec. & water Supply												
04 Travel Expenses												
05 Office Expenses												
06 Rents, Rates & Taxes												
07 Petrol, Oil and Lubricant												
08 Computer Expenses												
09 Other Charges												
10 Motor Vehicle Charged												
11 Total												
001 (01)(03) Director of Marketing-- (24250019) Voted (24250098) Charged												
01 Salaries												
02 Overtime Allowance												
03 Tele., Elec. & water Supply												
04 Travel Expenses												
05 Office Expenses												
06 Rents, Rates & Taxes												
07 Petrol, Oil and Lubricant												
08 Computer Expenses												
09 Other Charges												
10 Motor Vehicle Charged												
11 Total												



1	2	3	4	5	6	7	8	9	10	11	12	13
००१ (०१) हातमाग, यंत्रमाग व सहकारी वस्त्रनिर्माण यांचे संचालनालय- (२४२५ ००५८)	८९२९४	८९२९४	८९२९४	९८४२२	९८४२२	८४०६१	८४०६१	८४०६१	८४०६१	१०५३१२	१०५३१२	१०५३१२
०१ वतन	३०	३०	३०	४०	४०	२०	२०	२०	२०	४२	४२	४२
०३ अतिकालीक भत्ता	४६८	४६८	४६८	६६०	६६०	३३०	३३०	३३०	३३०	५४५	५४५	५४५
०६ दूरध्वनी, वीज व पाणी शुल्क	१	१	१	१	१	१	१	१	१	१	१	१
१० कंत्राटी सेवा	८४७	८४७	८४७	१२५२	१२५२	५०१	५०१	५०१	५०१	१२५२	१२५२	१२५२
११ प्रवास खर्च	१५५०	१५५०	१५५०	२१०६	२१०६	१०५३	१०५३	१०५३	१०५३	२१०६	२१०६	२१०६
१३ कार्यालयीन खर्च	१८५	१८५	१८५	१९४	१९४	९७	९७	९७	९७	२०४	२०४	२०४
२४ पेट्रोल, तेल व वंगण	३३१	३३१	३३१	१२५०	१२५०	६२५	६२५	६२५	६२५	१२५०	१२५०	१२५०
१४ भाडे, पट्टी व कर	१८५	१८५	१८५	१९४	१९४	९७	९७	९७	९७	२०४	२०४	२०४
१६ प्रकाशने	१८५	१८५	१८५	१९४	१९४	९७	९७	९७	९७	२०४	२०४	२०४
१७ संगणक...	१८५	१८५	१८५	१९४	१९४	९७	९७	९७	९७	२०४	२०४	२०४
२८ व्यावसायिक सेवा	१८५	१८५	१८५	१९४	१९४	९७	९७	९७	९७	२०४	२०४	२०४
५१ मोटार वाहने	१८५	१८५	१८५	१९४	१९४	९७	९७	९७	९७	२०४	२०४	२०४
३४ शिष्यवृत्त्या व विद्यावेतने	१८५	१८५	१८५	१९४	१९४	९७	९७	९७	९७	२०४	२०४	२०४
एकूण ...	९२७०५	९२७०५	९२७०५	१०३९२८	१०३९२८	८६६९१	८६६९१	८६६९१	८६६९१	११०७१६	११०७१६	११०७१६
००१ (०१) विभागीय व जिल्हा प्रशासन-(२४२५ ००६७)	१८५२१०	१८५२१०	१८५२१०	२०६७६७	२०६७६७	१९८०७१	१९८०७१	१९८०७१	१९८०७१	२२१२४०९	२२१२४०९	२२१२४०९
०१ वतन	३४०	३४०	३४०	५२१	५२१	२६१	२६१	२६१	२६१	५४७	५४७	५४७
०३ अतिकालीक भत्ता	९२१०	९२१०	९२१०	११४३०	११४३०	५७१५	५७१५	५७१५	५७१५	११४३०	११४३०	११४३०
०६ दूरध्वनी, वीज व कंत्राटी सेवा	१००४४	१००४४	१००४४	१७७६०	१७७६०	८८८०	८८८०	८८८०	८८८०	१७४१४	१७४१४	१७४१४
११ प्रवास खर्च	१०४५०	१०४५०	१०४५०	१४६३१	१४६३१	७३१६	७३१६	७३१६	७३१६	१४६३१	१४६३१	१४६३१
२१ पुरवठा व सामग्री	१८५	१८५	१८५	१९४	१९४	९७	९७	९७	९७	२०४	२०४	२०४
२४ पेट्रोल, तेल व वंगण	२१७१९	२१७१९	२१७१९	३११८५	३११८५	१६२७४	१६२७४	१६२७४	१६२७४	१९५५५३	१९५५५३	१९५५५३
१४ भाडे, पट्टी व कर	१८५	१८५	१८५	१९४	१९४	९७	९७	९७	९७	२०४	२०४	२०४
२८ व्यावसायिक व विशेष सेवा	१८५	१८५	१८५	१९४	१९४	९७	९७	९७	९७	२०४	२०४	२०४
५० इतर खर्च	८०	८०	८०	२००	२००	१००	१००	१००	१००	२००	२००	२००
३१ सहाय्यक अनुदान	१०६	१०६	१०६	१५७	१५७	४०	४०	४०	४०	१५७	१५७	१५७
५१ मोटार वाहने	१८५	१८५	१८५	१९४	१९४	९७	९७	९७	९७	२०४	२०४	२०४
१७ संगणक	१८५	१८५	१८५	१९४	१९४	९७	९७	९७	९७	२०४	२०४	२०४
एकूण ...	१९०४७५९	१९०४७५९	१९०४७५९	२१४३५६७	२१४३५६७	२१४३५६७	२१४३५६७	२१४३५६७	२१४३५६७	२४५२३५२	२४५२३५२	२४५२३५२

तक्ता एक -चालू TABLE I Contd

(रुपये हजारत) (Rs. in thousands)

1	2	3	4	5	6	7	8	9	10	11	12	13
००१ (०१) (०९) वसुलीच्या कामा- करिता कर्मचारीवर्ग -- (२४२५००८५)												
०१ वेतन	2386		2386	2037		2037	2009		2009	2180		2180
०३ अतिकालीक भत्ता												
०६ दूरध्वनी, वीज व पाणी शुल्क												
११ प्रवास खर्च	4		4	50		50	20		20	30		30
१३ कार्यालयीन खर्च	10		10	26		26	13		13	26		26
१४ भाडे, पट्टी व कर												
एकूण	2300		2300	2113		2113	2042		2042	2236		2236
००१ (०१) (०८) साखर आयुक्ता- लयाच्या कर्मचारीवर्गात वाढ (२४२५१०५४)												
०१ वेतन	63137		63137	81385		81385	78828		78828	87082		87082
०३ अतिकालीक भत्ता	20		20	29		29	15		15	30		30
०६ दूरध्वनी, वीज व पाणी शुल्क	54		54	300		300	150		150	300		300
११ प्रवास खर्च	454		454	620		620	310		310	520		520
१३ कार्यालयीन खर्च	4500182		4500182	2494552		2494552	1979		1979	866		866
२४ पेट्रोल, तेल व वांगण				1		1	1		1	1		1
१४ भाडे, पट्टी व कर	337		337	425		425	213		213	425		425
२८ व्यावसायिक सेवा				1		1	1		1	1		1
१९ संगणक खर्च	70		70	112		112	28		28	112		112
५१ मोटार वहाने				1		1	1		1	1		1
एकूण	4564254		4564254	2577426		2577426	81526		81526	89338		89338
००१ (०१) (०९) महाराष्ट्र राज्य सहकारी अपील न्यायालय (२४२५०१०२)												
०१ वेतन	36608		36608	46887		46887	46887		46887	45718		45718
०३ अतिकालीक भत्ता				1		1				1		1
०६ दूरध्वनी, वीज व पाणी शुल्क	525		525	600		600	300		300	600		600
११ प्रवास खर्च	16		16	396		396	198		198	396		396
१३ कार्यालयीन खर्च	1000		1000	1866		1866	933		933	1866		1866
१७ संगणक	20		20	77		77	20		20	77		77
२४ पेट्रोल, तेल व वांगण												
१४ भाडे, पट्टी व कर	28081		28081	37417		37417	18709		18709	37417		37417
५१ मोटार वहाने												
एकूण	66250		66250	87244		87244	67047		67047	86075		86075
००१ (०१) (०८) Maharashtra State Co-operative Appellate Courts-- (24250102)												
०१ वेतन												
०३ अतिकालीक भत्ता												
०६ दूरध्वनी, वीज व पाणी शुल्क												
११ प्रवास खर्च												
१३ कार्यालयीन खर्च												
१७ संगणक												
२४ पेट्रोल, तेल व वांगण												
१४ भाडे, पट्टी व कर												
५१ मोटार वहाने												
एकूण												

तक्ता एक -समाप्त TABLE I—Concl'd.

(रुपये हजारत) (Rs. in thousands)

	2	3	4	5	6	7	8	9	10	11	12	13
००१ (०१) सहकारी न्यायालयां- साठी कर्मचारी वर्ग -- (२४२५०१११)	100966	100966	100966	107751	107751	106860	106860	115179	106860	115179	115179	115179
०१ वेतन	100966	100966	100966	107751	107751	106860	106860	115179	106860	115179	115179	115179
०३ अतिकालीक भत्ता	..	..	..	..	..	..	..	..	..	..	..	..
०६ दूरध्वनी, वीज व पाणी शुल्क	1209	1209	1209	2000	2000	1000	1000	2000	1000	2000	2000	2000
११ प्रवास खर्च	363	363	363	1384	1384	692	692	1384	692	1384	1384	1384
१३ कार्यालयीन खर्च	1389	1389	1389	1954	1954	977	977	1954	977	1954	1954	1954
१७ संगणक	209	209	209	541	541	135	135	541	135	541	541	541
२४ पेट्रोल, तेल व वंगण	..	..	..	..	..	..	..	..	..	..	..	..
१४ भाडे, पट्टी व कर	3046	3046	3046	4570	4570	2285	2285	4570	2285	4570	4570	4570
एकूण	107182	107182	107182	118200	118200	111949	111949	125628	111949	125628	125628	125628
(०१) (१३) रेशीम संचालनालय	..	..	..	..	..	..	..	..	..	..	..	..
(२४२५१३४१)	..	..	..	..	..	..	..	..	..	..	..	..
दत्तमत (२४२५१३९५) भारीत	..	..	..	..	..	..	..	..	..	..	..	..
०१ वेतन भारीत	168665	168665	168665	219018	219018	177194	177194	204901	177194	204901	204901	204901
०१ वेतन	168665	168665	168665	219018	219018	177194	177194	204901	177194	204901	204901	204901
०३ अतिकालीक भत्ता	180	180	180	265	265	132	132	250	132	250	250	250
०६ दूरध्वनी, वीज व पाणी शुल्क	1270	1270	1270	1740	1740	870	870	1740	870	1740	1740	1740
१० कंत्राटी सेवा	1142	1142	1142	1	1	3001	3001	1	3001	1	1	1
११ प्रवास खर्च	2706	2706	2706	4500	4500	1000	1000	3500	1000	3500	3500	3500
१३ कार्यालयीन खर्च	3847	3847	3847	5062	5062	2531	2531	5062	2531	5062	5062	5062
२४ पेट्रोल, तेल व वंगण	..	..	..	..	..	..	..	..	..	..	..	..
१७ संगणक	131	131	131	179	179	18	18	179	18	179	179	179
२१ फुलठा व सामग्री	..	..	..	..	..	..	..	..	..	..	..	..
१४ भाडे, पट्टी व कर	3295	3295	3295	3301	3301	1651	1651	3301	1651	3301	3301	3301
२५ जाहिरात व प्रसिद्धी	..	..	..	1	1	1	1	1	1	1	1	1
२८ व्यावसायिक सेवा	..	..	..	1	1	1	1	1	1	1	1	1
३० इतर कंत्राटी सेवा	..	..	..	1	1	1	1	1	1	1	1	1
३४ शिध्वकृत्या व विद्यावेतने	..	..	..	..	..	..	..	..	..	..	..	..
५० इतर खर्च	10921	10921	10921	17926	17926	11195	11195	17926	11195	17926	17926	17926
दत्तमत एकूण	192157	192157	192157	251996	251996	197595	197595	236864	197595	236864	236864	236864
भारीत	..	..	..	..	..	..	..	..	..	..	..	..
००१ संचालन व प्रशासन	..	..	..	..	..	..	..	..	..	..	..	..
दत्तमत	7168111	7168111	7168111	5579997	5579997	2855529	2855529	3418483	2855529	3418483	3418483	3418483
भारीत	128	128	128	160	160	64	64	160	64	160	160	160
निव्वळ एकूण	7168239	7168239	7168239	5580157	5580157	2855593	2855593	3418643	2855593	3418643	3418643	3418643

## २. लेखापरीक्षण

### प्रस्तावना --

मा.सहकार आयुक्त व निबंधक, सहकारी संस्था, महाराष्ट्र राज्य, पुणे यांचे कार्यालयात अपर निबंधक, सहकारी संस्था, (लेखापरीक्षण) महाराष्ट्र राज्य, पुणे हे पद असून त्यांचे अधिपत्याखाली सहनिबंधक सहकारी संस्था (लेखापरीक्षण) महाराष्ट्र राज्य पुणे हे एक पद तसेच विशेष लेखापरिक्षक वर्ग-१ या दर्जाची दोन कार्यासन अधिकाऱ्यांची पदे कार्यरत आहेत. सदर अधिकारी मा.सहकार आयुक्त यांना राज्यातील सहकारी संस्थांच्या लेखापरिक्षण व अनुषंगीक कामकाजाचे नियमन व नियंत्रण करण्यासाठी सहाय्य करतात. राज्यामध्ये मुंबई, पुणे, नाशिक, कोल्हापूर, औरंगाबाद, अमरावती व नागपूर या सात ठिकाणी विभागीय सहनिबंधक (लेखापरीक्षण) हे विभाग स्तरावर कामकाज करतात तसेच जिल्हा स्तरावर जिल्हा विशेष लेखापरिक्षक वर्ग-१ सहकारी संस्था हे कामकाज करतात. त्यांचे मदतीस अन्य विशेष लेखापरिक्षक वर्ग-१ व २ तसेच क्षेत्रीय स्तरावर त्यांचे अधिनस्त कर्मचारी वर्ग पुरविण्यात आलेला आहे. याशिवाय काही शिखर संस्थांच्या लेखापरिक्षणासाठी योजनानिहाय सहनिबंधकांची पदे कार्यरत आहेत. (उदा. पणन महासंघ, भू-विकास बँक, गृहनिर्माण इत्यादी).

महाराष्ट्र सहकारी संस्था अधिनियम १९६० चे कलम ८१ आणि महाराष्ट्र सहकारी संस्था नियम १९६१ मध्ये लेखापरिक्षणाची संकल्पा विषय केलेली आहे. कलम ८१ अन्वये सर्व सहकारी संस्थांनी त्यांचे वैधानिक लेखापरीक्षण वार्षिक सर्वसाधारण सभेपूर्वी पूर्ण करण्याची जबाबदारी संस्थेवर सोपविलेली आहे. त्यासाठी प्रत्येक दोन वर्षांनंतर लेखापरिक्षकांची नामतालिका या कार्यालयाच्या स्तरावरून तयार करून शासन मान्यतेने प्रसिध्द केली जाते. या नामतालिकेत सनदी लेखापाल, सनदी लेखापालाची भागीदारी फर्म, परिव्यय लेखापाल, परिव्यय लेखापरिक्षकांची भागीदारी फर्म, प्रमाणित लेखापरिक्षक व सहकार खात्यातील लेखापरिक्षकांचा समावेश असून नियम ६९ मध्ये नमुद केलेल्या लेखापरिक्षकांच्या व संस्थांच्या वर्गावारीनुसार पात्र लेखापरिक्षकांची संबंधीत संस्थेने वार्षिक सर्वसाधारण सभेत नियुक्ती करून संस्थेचे लेखापरिक्षण पूर्ण करून घ्यावयाचे आहे. संस्थेने अधिनियमातील कलम ७५(२)(अ) प्रमाणे लेखापरिक्षकाची नेमणूक करून कलम ७६(१ब) नुसार त्याचप्रमाणे विवरणपत्र निबंधकास सादर न केल्यास, अधिनियमातील कलम ८१(१) अधिन परंतुकांन्वये निबंधक नामतालिकेवरील पात्र लेखापरिक्षकाकरवी संबंधीत संस्थेचे लेखापरिक्षण करून घेईल अशी तरतुद आहे. संबंधीत लेखापरिक्षकाने अधिनियमातील तरतुदीनुसार संस्थेचे लेखापरिक्षण आर्थिक वर्ष संपल्यापासून चार महिन्यांचे आत पूर्ण करून लेखापरिक्षण अहवाल लेखापरिक्षण पूर्ण केल्याच्या दिनांकापासून एक महिन्याच्या आत व कोणत्याही परिस्थितीत वार्षिक सर्वसाधारण सभेच्या नोटीस निर्गमनाचे दिनांकापूर्वी निबंधकास व संस्थेस सादर करावयाचा आहे.

१७ व्या घटनादुरुस्ती मुळे अधिनियमात झालेल्या सुधारणेस अनुसरून लेखापरिक्षण विभागातील अधिकारी/कर्मचारी यांचेकडून खालील कामे पार पाडली जातात.

१. महाराष्ट्र सहकारी संस्था अधिनियमातील कलम ८१(१)(अ) अन्वये संस्था ठरावाद्वारे उपलब्ध होणारे सहकारी संस्थांचे लेखापरीक्षण कामकाज व निबंधक कार्यालयाकडील परंतुकाखालील आदेशाने उपलब्ध होणारे सहकारी संस्थांचे लेखापरीक्षण कामकाज करणे.

२. महाराष्ट्र सहकारी संस्था अधिनियम १९६० चे कायदा कलम ८१(३)(ब) नुसार सहकारी संस्थांचे फिरते पथकाद्वारे तपासणी कामकाज व कायदा कलम ८१(३)(क) अन्वयेचे सहकारी संस्थांचे चाचणी लेखापरीक्षण कामकाज तसेच कायदा कलम ८१ (६) अन्वये सहकारी संस्थांचे फेरलेखापरिक्षण कामकाज करणे.

३. महाराष्ट्र सहकारी संस्था अधिनियमातील कलम १०८ अन्वये अवसायनातील सहकारी संस्थांचे लेखापरिक्षण कामकाज करणे.

४. महाराष्ट्र सहकारी संस्था अधिनियमातील कलम ८१(१)(ग) अन्वये राज्यातील सर्व संस्थांचे लेखापरिक्षण विहित कालमर्यादित पूर्ण करण्याचे अनुषंगाने लेखापरिक्षण न झालेल्या / अपुर्ण असलेल्या संस्थांचा वेळोवेळी, जिल्हा, विभाग व राज्यस्तरावर आढावा घेऊन राज्यातील सर्व संस्थांचे लेखापरिक्षण पूर्ण होण्याच्या अनुषंगाने नियमन व नियंत्रणाचे कामकाज करणे.

५. महाराष्ट्र सहकारी संस्था अधिनियम १९६० चे कलम ८३ व ८८ अन्वयेचे सहकारी संस्थांचे प्राधिकृत चौकशी अधिकारी म्हणून कामकाज करणे.

६. महाराष्ट्र सहकारी संस्था अधिनियम १९६० चे कलम १०३ अन्वये अवसायक म्हणून कामकाज करणे.

७. अडचणीतील सहकारी संस्थांचे पालक अधिकारी म्हणून कामकाज करणे.

८. सावकारी कर्जमाफी अनुषंगाने पात्र कर्जदार व सावकार निवडणेसाठी सावकारांची दप्तर तपासणी करणे. पात्र कर्जदार व सावकार यांच्या याद्या अंतिम करणे.

९. महाराष्ट्र सहकारी संस्था अधिनियम १९६० चे कलम ८४(४) अन्वये सहकारी संस्थांचे निरीक्षण व तपासणी कामकाज करणे.

१०. महाराष्ट्र सहकारी संस्था अधिनियम १९६० चे कलम ८२ नुसार निबंधक व त्यांनी प्राधिकृत केलेल्या व्यक्तिस लेखापरीक्षण दोष दुरुस्ती अहवालाची छाननी करावयाची आहे. त्यानुसार लेखापरीक्षण विभागामार्फत सदर दोष दुरुस्ती अहवाल छाननीचे कामकाज केले जाते.

११. महाराष्ट्र कृषि उत्पन्न खरेदी व विक्री (विकास व विनियम) अधिनियम १९६३ चे नियम ११६ अन्वये कृषी उत्पन्न समित्यांचे लेखापरीक्षण करणे.

१२. महाराष्ट्र सहकारी संस्था अधिनियम १९६० चे कलम ७३(क)(ब) अन्वये वेळोवेळी उपलब्ध होणारे सहकारी संस्थांचे निवडणूक संदर्भातील कामकाज करणे.

१३. महाराष्ट्र सहकारी संस्था अधिनियम १९६० चे कलम ७९(४) अन्वये सहकारी संस्थांच्या विवरण पत्रांचे व आर्थिक पत्रकाचे छाननी कामकाज करणे.

१४. महाराष्ट्र सहकारी संस्था अधिनियम १९६० चे कलम ७७ अन्वये सहकारी संस्थांवर प्रशासक म्हणून कामकाज करणे.

१५. राज्य शासन/केंद्र शासन अर्थसहाय्य प्रस्ताव छाननी कामकाज करणे.

१६. शासनाने वेळोवेळी कर्जमाफी योजना व इतर अर्थ सहाय्याच्या योजना जाहीर केल्यास अशा योजनासाठीचे लाभार्थी निश्चीती व अंमलबजावणीस पुरक तपासणी कामकाज करणे.

१७. सहकारी संस्थांचे लेखापरिक्षण अहवालांची छाननी करून छाननी अहवाल पुढील कार्यवाहीस्तव निबंधकास सादर करणे.

१८. प्रत्येक दोन वर्षांनंतर लेखापरिक्षकांची नामतालिका तयार करून ती शासनास मान्यतेस्तव सादर करणे.

१९. महाराष्ट्र सहकारी संस्था अधिनियम १९६० चे कलम ८१(५ब) व नियम ६९(१)(ग) नुसार कसुरदार लेखापरिक्षकांविरुद्ध कारवाई करून अशा लेखापरिक्षकांची नावे नामतालिकेतून कमी करणे.

## Audit

### INTRODUCTION :

In the office of Hon'ble Commissioner for Cooperation and Registrar Cooperative Societies, Maharashtra State Pune. The post of Additional Registrar (Audit) Co-operative Societies, Maharashtra State, Pune is functional and under his control there is a post of Joint Registrar Cooperative Societies Audit and two posts of Desk Officer of the rank of Special Auditor Class 1. These officer assist Hon'ble Commissioner for Cooperation in the regulation and control of Audit relevant activities, of the Cooperative Societies in the State. In the State, in seven division namely Mumbai, Nasik, Pune, Kolhapur, Aurangabad, Amravati and Nagpur the Divisional Joint Registrar (Audit) are working at the Divisional level, and District Special Auditor Cooperative Societies, Class 1 are working at District Level, and two assist them, other special Auditors Class 1/2 and staff is provide at field level under their administrative control. Apart from this, for audit of some apex societies, scheme wise post of Joint Registrar (Audit) are functioning eg. Marketing Federation, Land Development Bank, Housing Finance, State Level Account Committee, Sugar etc.).

The concept of Audit is elaborated in section 81 of Maharashtra Co-operative Societies Act, 1960. and rule 1961. The responsibility of completing audit before the annual general meeting is entrusted on Cooperative Societies as per the provision of sec.81 for that a panel of auditors is prepared at the level of this office and is published with prior approval of the Government after every two year. This panel of auditors consists of individual Chartered Accountants, Partnership firms of Chartered Accountants, individual cost Accountants partnership firms of cost Accountants, Certified Auditors and Government Auditors working in the Cooperation Department, concerned societies should make an appointment of eligible auditors from the panel of auditors, in their annual general meeting according to the classification of auditors and societies, provided in rule 69 and get their audit done at least once on every financial year. It is provided that, if the societies failed to appoint an auditor as per the provisions of section 75 (2A) and submit the relevant mandatory returns, as provided in section 79(1B), the Registrar will cause to audit accounts of such societies, by appointing an eligible auditor from the panel of auditors as per the proviso under section 81(1). As per the provisions of the act concerned auditor should complete an audit of a society within the period of four months from closure of its financial year and submit the audit report within the period of one month from the date of completion of audit and under any circumstances before the issuance of notice of annual general meeting, to concerned society and to the Registrar.

In accordance with the revision in the Act due to the 97th Constitutional Amendment below mentioned work are being done by officers / employees of Audit wing.

1) To conduct the audit work made available as per the provisions of sec 81 (1a) of the Maharashtra Cooperative Societies Act 1960 by way of resolution of societies and according the proviso orders issued by the Registrar.

2) To conduct the work of verification of the books of accounts of co-operative societies under section 81(3b) through the Flying Squad, conduct Test audit of the

Cooperative societies u/s 81(3c) and doing Reaudit of the societies under section 81(6) of the Maharashtra Cooperative Societies Act 1960.

3) Conducting the audit of cooperative societies under liquidation in accordance with the provision of section 108 of Maharashtra Cooperative Societies Act 1960.

4) Taking periodic reviews of audit work at district, Divisional and State level in order to assess the number of unaudited / audit incomplete societies and completion of audit of all the societies in the State. within the prescribed time limit with a view to regulate and control audit work and ancillary activities within the ambit provisions of section 81(1)(g) of the Maharashtra Cooperative Societies Act 1960.

5) Working as authorized officer for conducting enquiries under section 83 and 88 of the Maharashtra Co-operative Societies Act, 1960.

6) Working as a liquidator under Section 103 of the Maharashtra Co-operative Societies Act, 1960.

7) Working as a guardian officer for distressed Cooperative Societies.

8) Conducting inspection of the records kept by money lenders as per the orders of the Registrar for ascertaining eligible borrowers and money lenders and finalizing the list of eligible borrowers and money lenders, pertaining to loan waiver from private money lenders.

9) To do the work of Inspection of the Cooperative Societies as per the provisions Section 84(4) of the Maharashtra Co-operative Societies Act, 1960.

10) To do the work of verification and scrutiny of the audit compliance report on behalf of the Registrar as further provisions of section 82 of the Maharashtra Co-operative Societies Act, 1960.

11) Conduct the audit of Agricultural Produce of Market Committees as per the provisions of the Rule 116 of the Maharashtra Agricultural produce Marketing (Development and Regulation) Act, 1963.

12) Performing the work related to the elections of Cooperative Societies as and when order by the Registrar Under Section 73(c)(b) of Maharashtra Co-operative Societies Act, 1960.

13) Doing the work of scrutinizing of the mandatory returns of Co-operative society and doing scrutiny of the financial statements U/s 79(4) of Maharashtra Co-operative society Act 1960.

14) To work as an Administrator under section 77 of Maharashtra Co-operative Societies Act, 1960.

15) Doing the work of Scrutiny of the proposals regarding Financial Aid schemes / packages of the /State Government / Central Government.

16) Ascertaining the beneficiaries of the financial aid schemes declared by the Government and carrying out an ancillary verification work supportive for the implementation of such schemes.

17) Doing the work of Scrutiny of the Audit reports. of Cooperative societies and submitting the scrutiny report to the Registrar for further action.

18) Preparing panel of auditors and submitting it for approval to the Government, biennially.

19) Taking action against delinquent auditors for removing their names from the panel of auditors as per the provisions of sec. 81(5B) of the Act and rule (69)(1g) of the MCS Rules.



## तक्ता क्रमांक ३

TABLE III

शासन निर्णय राजस-१००८/प्र.क्र.५३८/५-स दिनांक ०५-०५-२०११ नुसार योजनानिहाय मंजूर पदे

अ.क्र.	तपशील	अपर निबंधक	सह- निबंधक	विलेप वर्ग-१	विलेप वर्ग-२	लेप श्रेणी-१	लघुटंक लेखक	लेप श्रेणी-२	उपलेप	लिपीक	शिपाई	वाहन चालक	एकूण
१	महाराष्ट्र राज्य पणन महासंघ मर्या., मुंबई	..	१	०	४	०	०	५	५	१०	१	०	२६
२	महाराष्ट्र राज्य कापूस उत्पादक पणन महामंडळ	..	१	५	९	५	१	२६	५	२५	०	०	७७
३	महाराष्ट्र राज्य कृषी व ग्रामीण विकास बँक	..	१	०	११	१	१	१०	१३	११	२	०	५०
४	महाराष्ट्र राज्य सहकारी बँक मर्या., मुंबई	..	०	१	१	४	०	१	३	७	०	०	१७
५	महाराष्ट्र राज्य सह. गृहनिर्माण वित्त संस्था	..	१	०	०	१	०	१	१	२	०	०	६
६	जिल्हा मध्यवर्ती सहकारी बँक	..	०	२१	६	१४	०	१५५	६८	१९६	०	०	४६०
७	सहकारी सूतगिरणी	..	०	४	०	०	०	६	४	६	३	०	२३
८	सहकारी साखर कारखाने	..	१	३५	०	७०	२	७२	१५	५७	३६	०	२८८
९	पणन (खरेदी विक्री) संस्था	..	०	४	२१	१६	०	२२	४९	७७	२४	०	२१३
१०	जंगल कामगार संस्था	..	०	०	०	५	०	९	०	१५	५	०	३४
११	मुळा प्रवरा सह. संस्था	..	०	०	१	०	०	०	१	१	०	०	३
१२	महाराष्ट्र राज्य सह. जनजाती विकास महामंडळ आणि आदि.वि.सह.संस्था	..	०	१	०	५	०	३	४	९	३	०	२५
१३	शेतकरी सहकारी संस्था	..	०	१	०	१	०	३	२	६	१	०	१४
१४	राज्यस्तरीय लेखा समिती	..	१	०	०	२	१	२	१	२	२	२	१३
१५	नियमित पदे	१	९	४६	६२	७१	२	४०८	५७०	४६६	२९५	७	१९३७
१६	फिरते पथक	..	०	५	०	३	१	०	४	३	१	०	१७
१७	बलुतेदार संस्था	..	०	०	०	११	०	०	०	०	०	०	११
१८	नागरी बँक	..	०	१	८	०	०	१२	१८	१५	५	०	५९
१९	कृषि प्रक्रिया संस्था	..	०	०	४	३	०	२	४	१२	६	०	३१
२०	विणकर सह.संस्था	..	०	०	५	२	०	०	१२	११	५	०	३५
२१	ग्राहक सहकारी संस्था	..	०	२	९	०	०	१३	१५	१९	९	०	६७
२२	बृहन्मुंबई सह.गृहनिर्माण संस्था	..	०	०	७	०	०	७	७	९	०	०	३०
२३	म.ज.फुले वि.का.सेवा व इतर	..	०	०	१	०	०	०	१	१	०	०	३
२४	पदुम सहकारी संस्था	१	०	१३	३७	८२	३	५४	८५	९४	३८	१	४०८
<b>एकूण</b>		<b>२</b>	<b>१५</b>	<b>१३९</b>	<b>१८६</b>	<b>२९६</b>	<b>११</b>	<b>८११</b>	<b>८८७</b>	<b>१०५४</b>	<b>४३६</b>	<b>१०</b>	<b>३८४७</b>

तक्ता क्र. ४  
TABLE No. IV

(रु. हजारत) (Rs. in Thousand)

तपशील 1	प्रत्यक्ष जमा		अर्थसंकल्प	Particulars
	2017-2018 2	2018-2019 3	2019-2020 4	
लेखापरीक्षा फी	983.11	922.22	656.61	Audit Fees
सेवा व सेवा फी	..	..	..	Service & service Fee
इतर जमा	..	..	..	Other Receipts
एकूण	983.11	922.22	656.61	Total
वजा परतावे	..	..	..	..
निव्वळ बेरीज	983.11	922.22	656.61	Net Total



### ३. सहकारी पतसंस्था

#### प्रस्तावना--

#### १) डॉ.पंजाबराव देशमुख व्याज सवलत योजना:- (२४२५१००९)

१. राज्यातील शेतकऱ्यांना सहकारी कृषी पत संस्थांमार्फत पीक कर्जावरील व्याज दरात वसुलीशी निगडित प्रोत्साहनात्मक सवलत देण्याचा निर्णय शासनाने दिनांक २४/११/१९८८ च्या शासन निर्णयान्वये घेतला आहे. त्यानुसार दिनांक २/११/१९९१ च्या शासन निर्णयानुसार सदरची योजना दिनांक १/४/१९९० पासून कर्ज घेतलेल्या शेतकऱ्यांना लागू करण्यात आली आहे.

२. या योजने अंतर्गत सहकारी कृषी पतसंस्थेकडून तसेच बँकांकडून पीक कर्ज घेणाऱ्या व त्याची प्रतिवर्षी ३० जून पर्यंत किंवा कमाल एक वर्षाच्या आत संपूर्ण परतफेड करणाऱ्या शेतकऱ्यांना व्याज सवलत देण्यात येते. थकीत कर्जास तसेच मध्यम मुदत व दीर्घ मुदत कर्जास सदरची योजना लागू नाही.

३. या योजनेतील पात्र कर्जाच्या मर्यादेत वेळोवेळी वाढ करण्यात आली आहे. सुरुवातीस या योजने अंतर्गत पात्र कर्जाची मर्यादा रु. १० हजार होती. दिनांक २४/५/१९९४ च्या शासन निर्णयान्वये पात्र कर्जाची मर्यादा रु. १५ हजार, दिनांक ११/६/२००७ च्या शासन निर्णयान्वये रु. २५ हजार ते रु. ३ लाख, दिनांक २८/६/२०१० च्या शासन निर्णयान्वये रु. ५० हजार ते रु. ३ लाख व दिनांक १९/१०/२०११ च्या शासन निर्णयान्वये पात्र कर्जाची मर्यादा रु. १ लाख ते रु. ३ लाख करण्यात आली आहे.

४. सदरची योजना सुरुवातीस सहकारी कृषी पतसंस्थांमार्फत घेतलेल्या कर्जास लागू होती. दिनांक २८/६/२०१० च्या शासन निर्णयान्वये राष्ट्रीयीकृत बँका, प्रादेशिक ग्रामीण बँका व खाजगी बँकांकडून घेतलेल्या अल्प मुदत पीक कर्जासही सदर योजना लागू करण्यात आली.

५. या योजने अंतर्गत शेतकऱ्यांना सहकारी कृषी पतसंस्थांमार्फत व बँकांमार्फत मिळणाऱ्या पीककर्जावरील व्याज दराशी निगडित व्याज सवलत देण्यात येत आहे. सुरुवातीस सदरची सवलत वार्षिक ४% दराने देण्यात येत होती. दिनांक ११/६/२००७ च्या शासन निर्णयान्वये रु. २५ हजार पर्यंतच्या पीककर्जास ४% व त्यापुढील रु. तीन लाखापर्यंतच्या पीककर्जास वार्षिक २% दराने व्याज सवलत देण्यात येत आहे. दिनांक २८/६/२०१० च्या शासन निर्णयान्वये रु. ५० हजार पर्यंतच्या पीक कर्जास वार्षिक ४% दराने व त्यापुढील रुपये तीन लाखापर्यंतच्या पीककर्जास वार्षिक २% दराने व्याज सवलत देण्यात येत आहे. दिनांक १९/१०/२०११ च्या शासन निर्णयान्वये रु. एक लाखापर्यंतच्या पीक कर्जास वार्षिक ३% दराने व त्यापुढील रु. तीन लाखापर्यंतच्या पीक कर्जास वार्षिक २% दराने व्याज सवलत लागू करण्यात आली आहे. त्याचप्रमाणे दिनांक ०३/१२/२०१२ च्या शासन निर्णयानुसार रु. १.०० लाखापर्यंतच्या पीककर्जावर वार्षिक ३% व त्यापुढील रु.तीन लाखापर्यंतच्या पीककर्जावर वार्षिक १% दराने व्याज सवलत लागू करण्यात आलेली आहे.

६. सदर योजने अंतर्गत सहकारी कृषी पतसंस्थांनी व संबंधित बँकाशाखांनी पीक कर्जाच्या वसुली वेळेस या योजनेतील व्याज सवलतीचा लाभ शेतकऱ्यांना द्यावयाचा आहे व दिलेल्या व्याज सवलतीच्या लाभाच्या रकमेची विहित नमुन्यात संबंधित तालुका सहाय्यक/उपनिबंधक, सहकारी संस्था यांच्याकडे मागणी करावयाची आहे.

७. सदर योजनेअंतर्गत मागील ०३ वर्षातील तरतुद व खर्च खालीलप्रमाणे आहे.

वर्ष	तरतुद (लाख)	खर्च (लाख)
२०१८-१९	१५०८०.००	१२०६४.००
२०१९-२०	८८१६.००	५२८९.६०
२०२०-२१	१०७००.००	११८०.६०

सदर योजनेसाठी सन २०२१-२२ करिता रुपये ३१२००.०० लाख ची मागणी प्रस्तावित करण्यात येत आहे.

#### २) राज्यातील अल्पमुदत सहकारी पतसंरचने अंतर्गत (STCCS) प्राथमिक कृषी पतपुरवठा सहकारी संस्थांचे सक्षमीकरणासाठी सहाय्य:- (२४२५२५१५)

राज्यातील प्राथमिक कृषी पतपुरवठा सहकारी संस्थांचे नुकसान भरून काढण्यासाठी त्यांना या संस्थांनी प्रत्येक आर्थिक वर्षात केलेल्या पीक कर्ज वाटपाच्या प्रमाणात शासन निर्णय क्र. सीसीआर१४०६/प्र.क्र२४७/२-स दि. १७.०५.२००६ नुसार देण्यात येणाऱ्या व्याज परतावा योजनेंतर्गत खालीलप्रमाणे अर्थसहाय्य मंजूर करण्यात येते.

१. रु.२५लाखापर्यंत पीक कर्ज वाटप केलेल्या संस्थांना १.५%
२. रु.२५लाख ते रु.५०लाखापर्यंत पीक कर्ज वाटप केलेल्या संस्थांना १%
३. रु.५०लाख ते रु.१ कोटीपर्यंत पीक कर्ज वाटप केलेल्या संस्थांना ०.७५%
४. रु. १ कोटीपेक्षा जास्त पीक कर्ज वाटप केलेल्या संस्थांना ०.५०%

तथापि वरीलप्रमाणे प्राथमिक कृषी पतपुरवठा, सहकारी संस्थांना द्यावयाचे अर्थसहाय्याची कमाल मर्यादा रु. १ लाख प्रति संस्था ऐवढी राहिल.

हे सुधारित धोरण शेतकऱ्यांना ६% दराने (परिणामकारक दर शुन्य टक्के) पीक कर्जवाटप करण्याचे शासन धोरण अंमलात असे पर्यंत चालू ठेवण्यात यावी.

सन २०१४-१५ या आर्थिक वर्षात प्राथमिक कृषी पतपुरवठा, सहकारी संस्थांमार्फत करण्यात येणाऱ्या पीक कर्जपुरवठ्यावर वरीलप्रमाणे अर्थसहाय्य देय राहिल.

वरीलप्रमाणे अर्थसहाय्य देण्यात येणाऱ्या प्राथमिक कृषी पतपुरवठा, सहकारी संस्थांनी खालील निकषाची पूर्तता करणे बंधनकारक राहिल.

शासन निर्णय दि. ०६.०९.२०१४ मधील १ ते ६ निकषांपैकी १,५ व ६ निकषामध्ये सुधारणा करण्याबाबत प्रस्ताव शासनास दि. २३.०९.२०१५ अन्वये सादर केला. त्यानुसार शासन शुध्दीपत्रक दि. ०२.०८.२०१७ अन्वये निकषामध्ये सुधारणा करण्यात आली आहे.

शासन निर्णय क्र सीसीआर०३१३/प्र.क्र१४४/२-स दि. ०६.०९.२०१४ व शासन निर्णय क्र. प्राकसं०९१७/प्रक्र.२१३/२-स दि. ०५.१०.२०१७ शासन निर्णयातील निकष खालीलप्रमाणे आहेत.

१. प्राथमिक कृषी पतपुरवठा, सहकारी संस्थेचे प्रत्येक आर्थिक वर्षाचे वैधानिक लेखापरीक्षण महाराष्ट्र सहकारी संस्था, अधिनियम १९६० चे कलम ८१(१)(क), मधील तरतुदीनुसार विहित कालावधीत पूर्ण होणे आवश्यक आहे. त्या संस्थेचे लेखापरीक्षण विहित कालावधीत पूर्ण होणार नाही अशा संस्था या अर्थसहाय्यास पात्र असणार नाहीत.

२. वैधानिक लेखापरीक्षण अहवालाची संस्थेच्या वार्षिक साधारण सभेस नोंद घेऊन संस्थेने अर्थसहाय्याचा प्रस्ताव वैधानिक लेखापरीक्षण अहवालातील कर्जवाटपाच्या तपशिलानुसार सहाय्यक/उपनिबंधक, सहकारी संस्था, यांना दि. ३१ ऑक्टोबर पर्यंत सादर करावा. ज्या संस्थांची वार्षिक साधारण सभा, विहित कालावधीत होणार नाहीत अशा संस्था अर्थसहाय्यास पात्र असणार नाहीत.

३. रु. ५० लाखापर्यंत पीक कर्जवाटप असणाऱ्या संस्थेच्या व्यवस्थापन व आस्थापना खर्चाचे प्रमाण खेळत्या भांडवलाच्या २.५ टक्केपेक्षा जास्त नसावे. तसेच रु. ५० लाखापेक्षा जास्त पीक कर्जवाटप असणाऱ्या संस्थेच्या व्यवस्थापन व आस्थापना खर्चाचे प्रमाण खेळत्या भांडवलाच्या २ टक्केपेक्षा जास्त नसावे.

४. लेखापरीक्षण अहवालानुसार संस्थेत अफरातफर/गैरव्यवहार झाला असल्यास व त्याची वसुली झाली नसल्यास अशा संस्था अर्थसहाय्यास अपात्र ठरतील ज्या संस्थामध्ये मागील लेखापरीक्षण कालावधीत अफरातफर/गैरव्यवहार झाले असतील मात्र त्याबाबतीत कायदेशीर कारवाई झाली असेल व रक्कम वसूल झाली असेल आणि अर्थसहायासाठी प्रस्ताव सादर केलेल्या वर्षातील लेखापरीक्षण अहवालात कोणतीही अफरातफर/आर्थिक गैरव्यवहार नसतील अशा संस्था अर्थसहायास पात्र ठरतील.

५. संस्थेच्या पीक कर्जाच्या वसुलीचे प्रमाण ६० टक्के असणे आवश्यक आहे. वसुलीचे प्रमाण यापेक्षा कमी असल्यास अशा संस्था या अर्थसहाय्यास पात्र असणार नाहीत. तथापि शासनाने ज्या हंगामासाठी व ज्या जिल्हयात ५० पैसेपेक्षा कमी पैसेवारी जाहीर केली आहे अशा जिल्हयासाठी पीक कर्ज वसुलीचे प्रमाण किमान ३० टक्के असणे आवश्यक आहे.

सदर योजनेसाठी सन २०२१-२२ करिता रुपये ५०००.०० लाखाची मागणी प्रस्तावित करण्यात येत आहे.

### ३) उपसा जलसिंचन सहकारी संस्थांना अर्थसहाय्य :- (२४२५१२६१)

१) सदरची योजना दिनांक १९ नोव्हेंबर, १९९४ च्या शासन निर्णयान्वये दिनांक १ एप्रिल १९९४ पासून अमलात आली आहे. तसेच दि. २४.१२.२०१३ व दि. २८.०२.२०१४ या शासन निर्णयान्वये सदर योजनेमध्ये सुधारणा करण्यात आलेली आहे.

२) या योजने अंतर्गत उपसा जलसिंचन संस्थांच्या योजना उभारणीसाठी बँकांनी मंजूर केलेल्या प्रकल्प खर्चाच्या २५% अथवा रु. १०० लाख यापेकी जी रक्कम कमी असेल ती रक्कम शासनाकडून अनुदान म्हणून संस्थाना देण्यात येते.

३) उपसा जलसिंचन सहकारी संस्थानी त्यांच्या प्रकल्पाचे मूल्यांकन (Project Appraisal) कार्यरत असलेल्या नॅबकॉन्स (Nabard Consultancy Services) अथवा राज्य शासनाच्या अंतर्गत असलेल्या महाराष्ट्र जीवन प्राधिकरण (MGP) अथवा संबंधित जिल्हयाच्या जिल्हा मध्यवर्ती सहकारी बँकेतील तज्ञ अभियंतामार्फत करणे आवश्यक आहे. या ऐवजी उपसा जलसिंचन सहकारी संस्थांच्या प्रकल्प राष्ट्रीय कृषी व ग्रामीण विकास बँकेने मंजूर केलेला असावा तथापि विविध कार्यकारी सेवा सहकारी संस्था, अथवा नागरी/ग्रामीण बिगरशेती सहकारी पतसंस्थाकडून सहकारी उपसा जलसिंचन सहकारी संस्थांनी त्यांच्या सभासदानी कर्ज घेऊन उभारणी केलेल्या सहकारी उपसा जलसिंचन सहकारी संस्थांनी त्यांच्या उपसा जलसिंचन संस्थांचे प्रकल्प मूल्यांकन (Project Appraisal) कार्यरत असलेल्या नॅबकॉन्स (Nabard Consultancy Services) अथवा राज्य शासनाच्या अंतर्गत असलेल्या महाराष्ट्र जीवन प्राधिकरण (MGP) अथवा संबंधित जिल्हयाच्या जिल्हा मध्यवर्ती सहकारी बँकेतील तज्ञ अभियंतामार्फत करणे आवश्यक आहे.

४) जिल्हा मध्यवर्ती, सहकारी बँक, महाराष्ट्र राज्य, कृषी ग्रामीण विकास बँक, व्यापारी बँका तसेच विविध कार्यकारी सेवा, सहकारी संस्था अथवा नागरी/ग्रामीण बिगर शेती, सहकारी संस्थाकडून सहकारी उपसा जलसिंचन, सहकारी संस्थानी अथवा त्यांच्या सभासदानी कर्ज घेऊन उभारणी केलेल्या सहकारी उपसा जलसिंचन योजना अनुदानासाठी पात्र ठरतील.

५) शासनाकडून दिल्या जाणाऱ्या अनुदानाची/अर्थसंकल्पाची रक्कम उपसा जलसिंचन सहकारी संस्थांच्या योजनेस अर्थसहाय्य करणाऱ्या बँकेस अदा केली जाते. व त्यानंतर अनुदानाची रक्कम कर्जदार शेतकऱ्यांच्या नावावर कर्जाच्या प्रमाणात वर्ग केली जाते.

६) या योजने अंतर्गत उपसा जलसिंचन, सहकारी संस्थांचे किमान ७५% क्षेत्र ओलीताखाली आलेले असावे.

७) या योजनेतर्गत योजनेच्या प्रकल्प खर्चासाठी योजनेस समाविष्ट सभासदानी केलेल्या गुंतवणुकीची रक्कम वजा जाता उर्वरित रक्कम बँकाकडून कर्ज म्हणून घेतलेली असावी.

८) उपसा जलसिंचन संस्थांच्या सभासदानी अल्प व अत्यल्प भूधारक शेतकऱ्यांनी ५% मध्यम भूधारक शेतकऱ्यांनी १०% व मोठ्या शेतकऱ्यांनी १५% गुंतवणूक केलेली असावी.

९) उपसा जलसिंचन, सहकारी संस्थेच्या भूजलाचा वापर अभिप्रेत असल्यास संस्थेने भूजल सर्वेक्षण यंत्रणेचे प्रमाणपत्र घेतलेले असावेत.

१०) या योजनेतर्गत उपसा जलसिंचन, सहकारी संस्थेची योजना राबवित असताना काही शेतकऱ्यांना पाणी मिळत नाही. अशी अपवादात्मक परिस्थिती निर्माण झाल्यास शासन अनुदान देण्यापूर्वी ज्या शेतकऱ्यांच्या जमीनीवर कर्जाचे बोजे चढविण्यात आले आहेत. परंतु ज्यांच्या जमीनी योजनेतर्गत भिजत नाहीत अशा जमीनीवरील कर्जबोजे कमी करण्यात येऊन सदर कर्जाचे बोजे ज्यांना पाण्याचा प्रत्यक्ष लाभ मिळतो अशा लाभधारक शेतकऱ्यांच्या त्यांनी धारण केलेल्या जमीनीच्या क्षेत्राच्या प्रमाणात चढविणे आवश्यक आहे.

११) शासनाकडे अर्थसहाय्य मागणी करण्यापूर्वी संस्थेने अद्यावत लेखापरिक्षण अथवा खात्याच्या क्षेत्रिय अधिकाऱ्यामार्फत तपासणी केली असावी.

१२) सदर योजनेतर्गत अनुदान मंजुरीचे अधिकार शासनास असून लाभधारक संस्थेने सहाय्यक/उपनिबंधक, सहकारी संस्था, यांच्यामार्फत अनुदान मागणीचे प्रस्ताव दाखल करण्यात येतात.

सदर योजनेसाठी सन २०२१-२२ करिता रुपये ८७४.०० लाखाची मागणी प्रस्तावित करण्यात येत आहे.

### ४.राज्यातील अल्पमुदत सहकारी पतसंरचनेतर्गत जिल्हा मध्यवर्ती सहकारी बँकांचे सक्षमीकरणासाठी सहाय्य:- (२४२५२५२४)

सदर योजना शासन निर्णय क्र. सीसीआर-१४०६/प्र.क्र.२४७/२-स दि. १७.०५.२००६ अन्वये अंमलात आली.

सदर योजनांचा उद्देश राज्यातील शेतकऱ्यांना वार्षिक ६% दराने अल्पमुदती पीक कर्ज पुरवठा होण्यासाठी जिल्हा मध्यवर्ती सहकारी बँकाना व्याज परतावा देणे हा आहे. योजनेचे स्वरूप खालीलप्रमाणे आहे.

१. शेतकऱ्यांना अल्प व्याजदराने उत्पादन तथापि पीक कर्ज उपलब्ध होण्यासाठी बँकानी ७% व्याजदराने कर्जपुरवठा केल्यास केंद्रशासनाकडून १% व्याजदराने व्याज परतावा देण्यात येतो. याच धर्तीवर बँकानी ६% व्याजदराने पुरवठा केल्यास राज्य शासनाकडून १% दराने बँकाना व्याज परतावा देण्यात येतो.

२. जिल्हा मध्यवर्ती सहकारी बँकाना उपलब्ध होणाऱ्या निधी स्रोतवर व्याज परतावाचा दर ठरवून देण्यात आलेला आहे. बँकानी स्वभांडवलातून पीक कर्ज वितरण केल्यास १.७५% दराने व्याज परतावा देण्यात येतो. त्याचप्रमाणे बँकानी राज्य सहकारी बँकाकडून अल्प मुदती फेर कर्ज घेतल्यास ज्या बँकाकडील अनुउत्पादीत कर्जाचे प्रमाण २०% पेक्षा कमी आहे. अशा बँकाना १.२५% व असे प्रमाण २०% पेक्षा जास्त असल्यास १.७५% दराने व्याज परतावा देण्यात येतो. यामध्ये दि. ५.०९.२०१४ च्या शासन निर्णयान्वये सुधारणा करून व्याज परतावाच्या दर २.५% करण्यात आलेला आहे.

३. जिल्हा मध्यवर्ती बँकांनी नाबार्ड कडून घेतलेल्या फेर कर्जावर व्याज परतावा अनुज्ञेय नाही.

४. या योजने अंतर्गत बँकांनी शेतकऱ्यांना दिलेल्या रु. ३ लाखापर्यंतचा पीक कर्जाचा समावेश होत असून व्याज परतावा रक्कमेचा हिशोब कर्ज दिल्याचा तारेखेपासून कर्ज परतफेड होणाऱ्या तारखेपर्यंत किंवा सदर कर्ज परतफेडीची मुदत संपेल त्या तारखेपर्यंत (खरीप हंगामसाठी ३१ मार्च व रब्बी हंगामसाठी ३० जून) यापैकी जी तारीख आधीची असेल ती विचारात घेण्यात येते.

सदर योजनेची अंमलबजावणी खालीलप्रमाणे करण्यात येते.

१. जिल्हा मध्यवर्ती सहकारी बँका सभासद विविध कार्यकारी संस्थाना ४% दराने पीक कर्ज उपलब्ध करून देण्यात येत असून संबंधीत विविध कार्यकारी सहकारी संस्था, २% गाळा आकारून शेतकरी सभासदांना ६% व्याज दराने पीक कर्ज उपलब्ध करून देतात. त्याचप्रमाणे जिल्हा बँकांनी तथा राष्ट्रीयकृत व ग्रामीण बँकांनी शेतकऱ्यांना थेट कर्जपुरवठा केल्यास अशा कर्जाचा व्याजदर ६% ठेवण्यात येतो.

२. जिल्हा बँकांचे अनुदान मागणीचे प्रस्ताव बँकांचे निबंधक असलेले विभागीय सहनिबंधक वा वैधानिक लेखापरिक्षक यांचे कार्यालयामार्फत तपासून सहकार आयुक्त कार्यालयाकडे मंजूरीस्तव सादर करण्यात येतात. त्याचप्रमाणे राष्ट्रीयकृत व ग्रामीण बँकांनी त्यांच्या राज्यातील विभागीय/क्षेत्रीय कार्यालयामार्फत अनुदान मागणीचे प्रस्ताव तपासून/प्रमाणित करून सहकार आयुक्तालयाकडे मंजूरीस्तव सादर करण्यात येतात.

३. सहकार आयुक्त कार्यालयाच्या स्तरावर बँकाकडून तथा क्षेत्रीय अधिकाऱ्यांकडून प्राप्त झालेले प्रस्ताव मंजूर करून अनुदान रक्कमेचे वितरण संबंधित बँकेस करण्यात येते. अर्थसंकल्पीय तरतुद व खर्च खालीलप्रमाणे

वर्ष	तरतुद (रु.लाख)	खर्च (रु.लाख)
२०१८-१९	१५०००.००	१५०००.००
२०१९-२०	१५०००.००	४६८०.००
२०२०-२१	१७५००.००	१७५००.०० (प्रस्तावित)

सदर योजनेसाठी सन २०२१-२२ करिता रु. ४००००.०० लाख ची मागणी प्रस्तावित करण्यात येत आहे.

५. जिल्हा मध्यवर्ती, सहकारी बँकांना भागभांडवली अंशदान:- (४४२५०७६८)

१. भारतीय रिझर्व्ह बँकेने नियुक्त केलेल्या राकेश मोहन समितीच्या शिफारशीनुसार भारतीय रिझर्व्ह बँकेने जिल्हा मध्यवर्ती सहकारी बँकांना भांडवल पर्याप्तता (CRAR) विहित प्रमाणात साध्य करण्याच्या व त्यामध्ये सातत्य राखण्याच्या सूचना दिल्या आहेत. त्यानुसार बँकांना दि. ३१.०३.२०१२ पर्यंत ४% दि. ३१.०३.२०१५ पर्यंत ७% व ३१.०३.२०१७ पर्यंत ९% भांडवल पर्याप्तता साध्य करणे आवश्यक करण्यात आले.

२. भारतीय रिझर्व्ह बँकेने विहित केलेली भांडवल पर्याप्तता साध्य करता यावी म्हणून राज्य शासनाने सन २०१२-१३ मध्ये खालीलप्रमाणे जिल्हा मध्यवर्ती सहकारी बँकांना अर्थसहाय्य दिले आहे.

अ.क्र.	बँक	शा.नि. दिनांक	रक्कम
१.	धुळे-नंदुरबार	२९.०३.२०१३	५०.८९
२.	जालना	२९.०३.२०१३	२०.२०

३. नागपूर, वर्धा व बुलढाणा या तीन जिल्हा मध्यवर्ती सहकारी बँकांना रिझर्व्ह बँकेने विहित केलेल्या निकषाप्रमाणे ७% भांडवल पर्याप्तता प्राप्त

करण्यासाठी राज्य शासन व केंद्रशासनाकडून अर्थसहाय्य देण्यात आलेले आहे. या अर्थसहाय्याचा तपशील खालीलप्रमाणे.

(रु. लाखात)					
अ.क्र.	शा.नि. दिनांक	एकूण मंजूर अर्थसहाय्य	नागपूर	वर्धा	बुलढाणा
१	२	३	४	५	६
१.	२७.०३.२०१५	२१२.००	६५.८७	७७.५९	६८.५४
२.	३१.०३.२०१५	३७.९७	१३.१७	११.०८	१३.७२
(नाबार्ड हिस्सा)					
३.	२७.१०.२०१५	६५.९८	२४.८९	०.००	०.००
४.	११.०२.२०१६	७९.११	०.००	५०.३७३०	६९.९०७०
एकूण राज्य शासन		३९५.०६	१०३.८५	१३९.०४३	१५२.१६७
केंद्र शासन		१२९.७१	५२.७०	२२.१७	५४.८४
एकूण अर्थसहाय्य		५२४.७७	१५६.५५	१६१.२१	२०७.००

सदर योजनेसाठी सन २०२१-२२ करिता रु. ०.०१ लाख ची मागणी प्रस्तावित करण्यात येत आहे.

६. अल्प मुदतीच्या कर्जाच्या मध्यम मुदतीच्या कर्जात रुपांतर करण्यासाठी सहकारी पतसंस्थाना कर्ज:- (६४२५००३७)

नाबार्ड अधिनियम १९८१ मधील कलम ५२ मधील तरतुदीनुसार सदरची योजना १९७८-७९ पासून कार्यन्वीत झाली.

टंचाईग्रस्त शेतकऱ्यांकडील पीक कर्जाची वसुली न करता अशा कर्जाचे मध्य मुदती कर्जामध्ये रुपांतरण करून शेतकऱ्यांना नव्याने पीक कर्जास घेण्यास पात्र करणे.

योजनेचे स्वरूप खालीलप्रमाणे आहे.

१. विविध कार्यकारी सहकारी संस्था स्तरावर प्रत्यक्ष रुपांतर केलेल्या कर्ज रक्कमेच्या ६०% रक्कम नाबार्डकडून शासन हमीवर, १५% शासनाकडून १५% रक्कम संबंधीत जिल्हा बँकाकडून व १० टक्के रक्कम राज्य सहकारी बँकेकडून पतस्थिरता निधी म्हणून देण्यात येते.

२. शासन हिस्स्याची १५ टक्के रक्कम राज्य सहकारी बँकेच्या प्रस्तावानुसार बँकेस मध्यम मुदत कर्ज म्हणून दिली जाते. सदर कर्जाची परतफेड नाबार्डकडील पुनर्वित्त कर्जावरील व्याज दराने पाच वर्षात करावयाची असते.

३. रिझर्व्ह बँकेकडील व शासनाच्या सूचनेनुसार पीककर्ज मुद्दल रकमेसह मध्य मुदत कर्जाचा वसूल पात्र हप्त्याचे रुपांतरण करणे आवश्यक आहे व यावरील व्याजाची वसुली एक वर्षासाठी पुढे ढकलावयाची आहे.

४. रिझर्व्ह बँकेकडील दि. २१.०८.२०१५ रोजीच्या सूचनेप्रमाणे ३३% ते ५०% पर्यंत पीक नुकसान असल्यास रुपांतरण कालावधी दोन वर्ष व असे प्रमाण ५०% पेक्षा अधिक असल्यास रुपांतरणाचा कालावधी पाच वर्ष ठेवण्याच्या सूचना.

योजनेची अंमलबजावणी खालीलप्रमाणे करण्यात येते

शासनाने ५० पैसेपेक्षा कमी आणेवारी जाहीर केलेल्या गावांना टंचाई निवारणार्थ उपाययोजना शासनाकडून जाहीर करण्यात येतात. यामध्ये सहकार विभागाशी संबंधित पुढीलप्रमाणे उपाययोजना आहेत- शेतीशी निगडित कर्जवसुलीस स्थगिती, सहकारी कर्जाचे रुपांतरण करण्यात येते.

या योजनेअंतर्गत राज्य शासनाशी १५ टक्के हिश्याची रक्कम राज्य सहकारी बँकेस देण्यात येत असल्याने जिल्हा बँका असा प्रस्ताव राज्य सहकारी बँकेमार्फत व सहकार आयुक्तालयामार्फत शासनाकडे सादर करतात. योजनेअंतर्गत प्रस्ताव मंजूरीचे अधिकार शासनास आहेत.

सदर योजनेसाठी सन २०२१-२२ करिता रु. ०.०१ लाख ची मागणी प्रस्तावित करण्यात येत आहे.

#### ७. शेतकऱ्यांना अल्पमुदती पीक कर्ज पुरवठा करण्यासाठी १% व्याज दराने अर्थसहाय्य (लेखाशिशर्ष २४२५ १५०१)

राज्य शासनाने राज्यातील शेतकऱ्यांना ६% व्याज दराने अल्प मुदत पीककर्ज पुरवठा होण्यासाठी शासकीय अर्थसहाय्याचा निर्णय दि. १७/५/२००६ अन्वये घेतलेला आहे. या निर्णयानुसार, केंद्र शासनाने धोरणानुसार बँका ज्या ज्या ठिकाणी शेतकऱ्यांना ७% व्याज दराने कर्जपुरवठा करणार आहेत, त्या त्या ठिकाणी बँकांनी ७% ऐवजी शेतकऱ्यांना ६% व्याज दराने कर्जपुरवठा करावा, असे राज्य शासनाने धोरण आहे.

या प्रयोजनासाठी १% व्याज फरकाच्या रकमेचा आर्थिक भार राज्य शासन सोसणार आहे. या निर्णयाचा फायदा सन २००६-०७ पासून खरीप व रब्बी हंगामामध्ये राज्यातील जिल्हा मध्यवर्ती सहकारी बँका, राष्ट्रीयकृत बँका आणि प्रादेशिक ग्रामीण बँका व सन २०१३-१४ पासून खाजगी बँका यांच्याकडून शेतकऱ्यांना रुपये ३ लाखापर्यंत अल्पमुदत पीक कर्ज वाटप करणाऱ्या बँकांना देण्यात येत आहे.

सदर योजनेअंतर्गत मागील वर्षामध्ये झालेल्या खर्चाचा तपशिल खालीलप्रमाणे आहे -

वर्ष	अर्थसंकल्पीय तरतुद	अर्थसंकल्पीय खर्च
२०१८-१९	५०००.०० लाख	४०००.०० लाख
२०१९-२०	८०००.०० लाख	४८००.०० लाख
२०२०-२१	१०००.०० लाख	१६५०.०० लाख

सदर योजनेसाठी सन २०२१-२२ करिता रुपये ३००००.०० लाखाची मागणी प्रस्तावित करण्यात येत आहे.

#### ८. सावकारी कर्जमाफी (लेखाशिशर्ष २४२५ २४४४)

विदर्भ व मराठवाड्यातील शेतकऱ्यांनी परवाना धारक सावकारांकडून घेतलेल्या कर्जासमाफी देण्याबाबत शासनाने दि. १०/४/२०१५ रोजी शासन निर्णय निर्गमित केला. सदर शासन निर्णयानुसार विदर्भ व मराठवाड्यातील १९ जिल्ह्यातील जिल्हाधिकारी यांचे अध्यक्षतेखाली गठीत केलेल्या जिल्हास्तरीय समित्यांनी दिलेल्या मंजूरीनुसार दि. ३१/३/२०१८ पर्यंत ४२,६८७ शेतकऱ्यांनी परवानाधारक सावकारांकडून घेतलेले कर्ज व त्यावरील व्याज अशी एकूण रु.६२८७.२० लाख इतकी रक्कम संबंधित १२७३ सावकारांना वितरित करण्यात आली आहे.

उपरोक्त शासन निर्णयातील मुद्दा क्र. १ (३) नुसार सावकाराने सावकारी परवान्यात नमूद केलेल्या क्षेत्राच्या बाहेर शेतकऱ्यास दिलेले कर्ज या योजनेस अपात्र ठरविण्यात आले होते. त्यानुषंगाने दि. १०/४/२०१५ रोजीच्या शासन निर्णयातील सदर अट दि. १३/९/२०१९ रोजीच्या शासन निर्णयान्वये एक वेळ शिथिल करण्यात आलेली आहे.

सदर शासन निर्णयानुसार विदर्भ व मराठवाड्यातील १४ जिल्ह्यातील एकूण ३७४९ कर्जदार शेतकऱ्यांना २८३ सावकारांच्या परवान्यात नमूद केलेल्या क्षेत्राच्या बाहेरील शेतकऱ्यांस दिलेले कर्ज रु.९,०३,५९,२२५/- एवढ्या रकमेचा पुरक मागणी प्रस्ताव शासनास सादर करण्यात आलेला आहे.

#### ९. छत्रपती शिवाजी महाराज शेतकरी सन्मान योजना २०१७:- (२४३५००८२)

छत्रपती शिवाजी महाराज शेतकरी सन्मान योजना २०१७ ही कर्जमाफीची योजना शासनाने दिनांक २८.०६.२०१७ च्या शासन निर्णयान्वये जाहीर केलेली आहे. या योजनेतर्गत राज्यातील थकबाकीदार शेतकरी ज्यांनी दिनांक ०१.०४.२००९ नंतर पीक कर्ज व मध्यम मुदत कर्ज घेतले व असे कर्ज दिनांक ३०.०६.२०१६ रोजी थकित झाले आहे, अशा शेतकऱ्यांना मुद्दल व व्याजासह रु.१.५० लाख या मर्यादेत कर्ज काही निकषांच्या अधिन राहून माफ करण्यात आले आहे.

तसेच रुपये १.५० लाखापेक्षा जास्त थकबाकी असलेल्या शेतकऱ्यांसाठी एकवेळ समझोता योजना (OTS) योजनेतर्गत रु. १.५० लाख एवढ्या रकमेचा लाभ देण्यात येणार आहे. तथापि यासाठी अशा शेतकऱ्यांनी त्यांच्या हिश्याची संपूर्ण परतफेड दि.३१.१०.२०१९ पर्यंत बँकेत जमा केल्यानंतर शासनामार्फत रु. १.५० लाख अदा करण्यात येत आहे.

या योजनेमध्ये सन २०१५-१६ व सन २०१६-१७ या वर्षातील घेतलेल्या पीक कर्जाची दिनांक ३१.०७.२०१७ परतफेड केल्यास अशा शेतकऱ्यांना सन २०१५-१६ मधील घेतलेल्या पीक कर्जाच्या परतफेडीच्या रकमेवर २५% अथवा रु. २५,०००/- लाभ देण्यात येणार आहे. सदर योजनेमध्ये दि. १-०४-२००९ ते दि. ३१-३-२०१६ पर्यंत उचल केलेले पीक कर्ज ज्याचे दिनांक दि. ३०-६-२०१६ पूर्वी किंवा नंतर फेर पुनर्गठन केलेल्या रकमेची थकबाकी व उर्वरीत हप्तें मिळून रु. १.५० लाख पर्यंत रकमेचा शेतकऱ्यांना लाभ देण्यात येणार आहे. सदर कर्जमाफी योजनेचा राष्ट्रीयकृत बँका, खाजगी बँका, ग्रामीण बँका व जिल्हा मध्यवर्ती सहकारी बँकांनी शेतकऱ्यांना दिलेल्या कर्जास लागू आहे.

सदर योजनेअंतर्गत राज्यातील शेतकऱ्यांना खालीलप्रमाणे अर्थसहाय्याचा लाभ देण्यात आला आहे.

अ.क्र.	बाब	लाभाधी संख्या लाखात	रक्कम रु.कोटी
१.	कर्जमाफी	२४.८८	१३७०५
२.	एकवेळ समझोता	४.२७	२६३०
३.	प्रोत्साहनपर लाभ	१४.८९	२४२७
४.	एकूण	४४.०४	१८७६२

सदर योजनेसाठी सन २०२१-२२ करिता रु. ९०३.०० लाख ची मागणी प्रस्तावित करण्यात येत आहे.

#### १०. महात्मा ज्योतिराव फुले शेतकरी कर्जमुक्ती योजना २०१९- (२४३५०१४२)

सन २०१५-१६ ते २०१८-१९ या सलग चार वर्षात राज्यातील विविध भागात नैसर्गिक आपत्तीमुळे मोठे नुकसान झाले. या नैसर्गिक आपत्तीच्या पार्श्वभूमीवर शेतकऱ्यांचे नुकसान झाल्यामुळे शेतकऱ्यांना पीक कर्जाची मुदतीत परतफेड करता आली नाही. शेतकऱ्यांना कर्जाच्या दुष्टचक्रातून बाहेर काढून चिंतामुक्त करण्याच्या हेतूने महाराष्ट्र शासनाने "महात्मा ज्योतिराव फुले शेतकरी कर्जमुक्ती योजना २०१९" जाहीर केली आहे. त्याअनुषंगाने शासन निर्णय दिनांक २७-१२-२०१९ रोजी निर्गमित करण्यात आला आहे.

या योजनेअंतर्गत राष्ट्रीयकृत बँका, खाजगी बँका, ग्रामीण बँका, जिल्हा मध्यवर्ती सहकारी बँक व विविध कार्यकारी सेवा सहकारी संस्था मार्फत

सदर योजनेसाठी सन २०२१-२२ करिता रु. ०.०१ लाख ची मागणी प्रस्तावित करण्यात येत आहे.

### 3. Co-operative Credit Society

#### Introduction

#### 1. Dr. Panjabrao Deshmukh Interest Rebate Scheme-(24251009)

1. By the Government Resolution dated 24/11/1988, the Government has resolved to give incentive rebate in interest rate related to the recovery of crop loan. Accordingly, by the Government Resolution *vide* dated 2/11/1991, the Scheme has been made applicable to the farmers for the crop loans borrowed from 01/04/1990.

2. Under this scheme, farmer availing crop loans from Primary Agriculture Credit Co-operative societies & repaying the same entirely before 30th June or within a period of one year maximum every year, are eligible for the interest rebate. The scheme is not applicable to the loans in default and medium and long term loans.

3. The limit of eligible loan has been extended periodically. Initially, under this scheme, the limit of eligible loan was Rs.10,000/-. It was extended to Rs.15,000/- by the Government Resolution dated 24/8/1994, Rs. 25000 to Rs. 3 lakhs by the Government Resolution dated 11/6/2007, Rs. 50000 to 3 lakhs by Government Resolution dated 28/06/2010 and Rs. 1 lakhs to Rs. 3 lakhs by Government Resolution dated 19/10/2011.

4. Initially, the scheme was applicable to loans availed from Primary Agricultural Co-operative Credit Societies only. By the Government Resolution dated 28/6/2010, it has been made applicable to short term crop loans availed from Nationalized Banks, Regional Rural Banks & Private Banks.

5. Under this scheme, farmers are provided interest rebate related to interest on crop loan availed from Primary Agricultural Co-operative Credit Societies and Banks. Initially, the rebate was @ 4% per annum. By the Government Resolution dated 11/6/2007, 4% rebate the loans up to Rs. 25000/- and for the loans above Rs. 25000/- to Rs. 3 lakhs, 2% rebate was being provided. By the Government Resolution dated 28/6/2010, 4% rebate for the loans up to Rs. 50,000/- and for the loans above Rs. 50,000 to Rs 3 lakhs, 2% rebate was being provided. By the Government Resolution dated 19/10/2011, 3% rebate for the loans up to Rs. one lakh and for the loans above Rs. 1 lakh to 3 lakhs 2% rebate was being provided. Likewise, by the Government Resolution dated 3/12/2012, 3% rebate for the loans up to Rs. one lakh and for the loans above Rs. one lakh to Rs. 3 lakhs, 1% rebate has been made applicable.

6. Under this scheme, agriculture Co-operative credit societies and respective branches of banks are to provide interest rebate to farmers at the time of recovery of crop loans and the same is to be claimed from Taluka Deputy Registrar, Co-operative societies with the information regarding amount of interest of rebate in the prescribed format.

Year	Grants (in Lacks)	Expences (in lacks)
2018-19	15080.00	12064.00
2019-20	8816.00	5289.60
2020-21	10700.00	1180.60

Proposed demand of Rs. 31200.00 lakh is made under the scheme for 2021.22.

#### 2. Financial Assistance for strengthening of Primary Agriculture Credit Societies (PACS)(24252515)

To compensate the losses of Primary Agriculture Credit Societies in the State, the state government provides financial assistance to the societies based on the disbursal of crop loan made by the society in the said financial year. In this regard, the Government has issued Government Resolution No. CCR-1406/Prakra-247/2-C dated 17/05/2006. By the said Govt. Resolution the eligible societies are sanctioned financial assistance as follows :

1. Societies disbursing crop loans upto Rs. 25 lakh-1.5%.
2. Societies disbursing crop loans from Rs. 25 lakh to 50 lakh -1%.
3. Societies disbursing loans from Rs. 50 lakhs to 1 crore 0.75%.
4. Societies disbursing loans above Rs. 1 crore -0.50%.

However, the maximum limit of financial assistance to be given to the PACS in the financial year is Rs. 1 lakh per society. This financial assistance will continue till the policy of of lending crop loan to the farmers @ 6% (effective rate 0%) is in continuance. The financial assistance will be payable to PACS disbursing crop loans from the year 2014-15 onwards. However, the financial assistance will be subject to the fulfilment of following Govt. Resolution dated 6/9/2014 & 5/10/2017.

1. The statutory Audit of all the PACS shall be completed in time as per the provisions of Maharashtra Co-operative Societies Act 1960 Section 81[1] [c].The societies whose audit is not held within time would not be eligible for the assistance.

2. The PACS shall take a note of the statutory audit report in its annual general body meeting and submit the proposal for financial assistance to the Assistant/Deputy Registrar Co-operative societies based on the crop loan disbursed as mentioned in the audit report. The societies whose AGM is not held within time would not be eligible for the assistance.

3. The management and establishment cost of PACS disbursing crop loans up to Rs.50 lakhs shall not be more than 2.5% of their working capital. Similarly, the management & establishment cost of the societies disbursing crop loan more than Rs.50 lakhs should not be more than 2% of their working capital.

4. The societies whose Audit Report discloses misappropriation/mis utilization of funds which have not been recovered shall not be eligible for the financial assistance. However the society whose last audit report shows misappropriation/misutilisation of funds, which have subsequently being recovered by following legal action and if the financial assistance.

5. The recovery percentage of the crop loan shall be minimum 60%. The societies whose recovery is less than 60% will not be eligible for the financial assistance. However if the Govt. has declared paisewari less the 50 paise in any district for a given season, then in such district the crop loan recovery shall be minimum 30%.

Proposed demand of Rs. 5000.00 lakh is made under the scheme for 2021.22.

### **3. Financial Assistance to Co-operative Lift irrigation societies. (24251261)**

1. The said scheme is being implemented from 1/4/1994 by G.R. dated 19/11/1994. The said scheme has been amended by G.R. dated 24/12/2013 & 28/2/2014.

2. Under the scheme the Co-operative Lift Irrigation Societies are sanctioned financial assistance in form of subsidy up to 25% of their project which has to be appraised by the financing bank or Rs. 100 lakhs, whichever is less.

3. The co-operative lift irrigation societies shall prepare their project which has to be appraised by NABARD Consultancy services or Maharashtra Jeevan Pradhikaran or certified engineer of financing DCCBs.

Similarly the Co-operative Lift Irrigation Societies who have financed their scheme from PACS or Urban Credit Societies shall also get their project proposal appraised from the above mentioned agencies.

4. The lift irrigation co-operative societies or their members who have obtained loan from DCCBs, LDB, Commercial Banks, PACS or Urban Credit Societies & installed Lift irrigation schemes shall be eligible for subsidies.

5. The Govt. gives the financial assistance [in form of subsidy] to the Lift Irrigation Co-operative Societies. The same is allotted to the financing bank which credit the subsidy amount in the name of loan farmers in proportion of their loan.

6. Under the scheme 75% of the total area of the lift irrigation co-operative societies shall be under irrigation.

7. Under the scheme, the financing agency shall sanction loan for the lift irrigation project excluding the contribution made by the members of the society.

8. The small and marginal farmers shall contribute 5%, medium farmers shall contribute 10% & large farmers shall contribute 15% of the total project cost.

9. If the lift irrigation co-operative societies uses ground water as a source then the availability of water shall be certified by Ground Water Survey Department.

10. Under this scheme, the charge on the land of the farmers who are deprived of irrigation shall be shifted on the land of the beneficiary farmers in proportion of their land holding.

11. The record of the lift irrigation co-operative societies shall be audited. Similarly, department shall conduct the field inspection before the disbursement of financial assistance [subsidy].

12. Under the scheme the Govt. has the final authority to sanction the subsidy. The societies claiming the assistance shall submit the financial assistance proposal to the Assistant Registrar/Deputy Registrar, co-operative societies.

Proposed demand of Rs. 874.00 lakh is made under the scheme for 2021.22.

### **4. Financial Assistance to Strengthen District Central Cooperative Banks (DCCBs) within Short Term Cooperative Credit Structure ( 2425 2524)**

This scheme was initially by Government by GR No.CCR-1406/CR 247/2C,dated 17.05.2006. The objective of the scheme is to provide interest subvention to banks in order to make available short term crop loans to the farmers at the rate of 6% The salient features of the scheme are as under -

1. The Government of India provides 2% interest subvention to banks for their involvement in ground level credit to farmers at the rate of 7%. On the similar lines State Government provides additional 1% interest subvention to banks for their involvement in ground level credit to farmers at the rate of 6%.

2. State Government is providing interest subvention at the rate of 1% to commercial banks while interest subvention at 2.5% is being provided to District Central Co-operative Banks by G.R. dated 05.09.2014.

3. Re-finance availed by DCCBs from NABARD is not eligible for Interest subvention.

4. The short term crop loans extended by banks to the farmers up to Rs.3 lakh are covered under the scheme. Interest subvention is calculated from the date of drawal of the loan and up to the date fixed by the bank for the repayment of such a loan (31st March for kharip crops and 30 June for rabbi crops) or one year from the drawal, whichever is earlier.

5. The DCCBs provide crop loan to primary agricultural credit societies (PACS) at the rate of 4% and there after PACS provide crop loan to farmers at the rate of 6%. Similarly, the rate of interest is 6% where DCCBs provide crop loans directly to farmers.

6. The interest subvention claim proposals of banks are verified and certified by the Statutory Auditor appointed by banks. The banks submit claim proposal in prescribed format along with auditors certificate and submit it to Commissioner office for sanction. The Commissioner office carries on primary scrutiny of the proposal and accords sanction and transfer funds in the bank account provided by the bank.

The budgetary provision and expenditure for the scheme is as under -

Year	budgetary provision (Rs.Lakh)	Exp.(Rs.Lakh)
2018-19	15000.00	15000.00
2019-20	15000.00	4680.00
2020-21	17500.00	7500.00 (Provisional)

Proposed demand of Rs. 40000.00 lakh is made under the scheme for the year 2021.22.

#### **5. Financial Assistance to Strengthen District Central Co-operative Banks (DCCBs) within Short Term Co-operative Credit Structure- (44250768)**

This scheme was initially launched by Government by G.R. No. CCR-1406/CR 247/2-C, dated 17.05.2006. The objective of the scheme is to provide interest subvention to banks in order to make available short term crop loans to the farmers at the rate of 6%. The salient features of the scheme are as under-

1. The Government of India provides 2% interest subvention to banks for their involvement in ground level credit to farmers at the rate of 7%. On the similar lines State Government provides additional 1% interest subvention to banks for their involvement in ground level credit to farmers at the rate of 6%.

2. State Government is providing interest subvention at the rate of 1% to commercial banks while interest subvention at 2.5% is being provided to District Central Co-operative Banks by G.R. dated 05.09.2014.

3. Re-finance availed by DCCBs from NABARD is not eligible for Interest subvention.

4. The short term crop loans extended by banks to the farmers up to Rs.3 lakh are covered under the scheme. Interest subvention is calculated from the date of drawal of the loan and up to the date fixed by the bank for the repayment of such a loan (31st March for kharip crops and 30 June for rabbi crops) or one year from the drawal, whichever is earlier.

5. The DCCBs provide crop loan to primary agricultural credit societies (PACS) at the rate of 4% and there after PACS provide crop loan to farmers at the rate of 6%. Similarly, the rate of interest is 6% where DCCBs provide crop loans directly to farmers.

6. The interest subvention claim proposals of banks are verified and certified by the Statutory Auditor appointed by banks. The banks submit claim proposal in prescribed format along with auditors certificate and submit it to Commissioner office for sanction. The

Commissioner office carries on primary scrutiny of the proposal and accords sanction and transfer funds in the bank account provided by the bank.

Proposed demand of Rs. 0.01 lakh is made under the scheme for the year 2021.22.

#### **6. Loans to Credit Co-operative Societies for the Conversion of Short term loan to Medium term loan.(64250037)**

The scheme has been launched under section 52 of NABARD Act 1981. The said scheme is being implemented from 1978-79

The Aim of Scheme is converting short term loans into medium term of farmers from scarcity affected area and make them eligible for new crop loan. The nature of the scheme is as under -

1. Out of the total converted/vestructured loan, 60% is given by NABARD on the government guarantee, 15% by the Government, 15% by the respective DCCB and 10% by the State Co-operative Bank.

2. The Government share of 15% is given as medium term loan as per the proposal of State Co-operative Bank. This loan is to be repaid as per the intrest rate of refinance loan of NABARD within a period 5 years.

3. As per the instruction issued by RBI and Government, it is necessary to convert short term loan into the medium term loan inclusive of interest amount of crop loan into recoverable installments and to postpone recovery of interest for the period of one year.

4. According to instructions issued on 21/8/2005, by Reserve Bank of India, if the damages of crops is between 33% & 50% the conversion period is two years and if it is more than 50% the conversion period is five years.

Proposed demand of Rs. 0.01 lakh is made under the scheme for the year 2021.22.

#### **7. Interest Subvention to Commercial Banks to provide Short-term crop loan to farmers (account code - (2425 1501)**

The State Government has decided to provide Government financial assistace to commercial Banks for providing short term crop loans at 6% interest rate to the farmers vide G.R. dated 17/5/2006. As per Central government policy, banks provide crop loan at 7% rate of interest and as per the State Government policy banks are required to provide crop loans at 6% rate of interest. For this purpose, the State Government will pay the difference of 1% interest.

The budgetory provision and expenditure for this scheme for last 3 years is as under -

Year	Provision (in lakhs)	Exp.Rs.Lakhs
2018-19	5000.00	4000.00
2019-20	8000.00	4800.00
2020-21	1000.00	1650.00

Proposed demand of Rs. 30000.00 lakh is made under the scheme for 2021.22.

#### 8. Money Lender waiver Scheme : (2425 2444)

Government took decision on 10/4/2015 to waive off the loans of the farmers from Vidarbha and Marathwada region who had taken loans from Money Lender registered under the Maharashtra Money Lending (Regulation) Act, 2014. Under this scheme till 31st march, 2018, Rs.6287.20 lakhs was disbursed to 1,373 registered Money Lenders against the loans (including interest) of 42,687 farmers in 19 districts from Vidarbha and Marathwada.

As per the para 1 (3) of the aforementioned GR, the farmers residing outside the area of operation as mentioned in the licence of the Money Lenders were not eligible for the benefit under the earlier scheme. In view of the above, as per the GR dated 10/4/2015, the said eligibility criteria was relaxed for one time in order to provide benefit to such farmers who were deprived the benefits from the earlier scheme.

Proposed demand of Rs. 903.00 lakh is made under the scheme for the year 2021.22.

#### 9. Chhatrapati Shivaji Maharaj Shetkari Sanman Yojna - (24350082)

The Government of Maharashtra has declared and implemented this loan waiver scheme by resolution dated 28/6/2017. Under this scheme, owing to certain conditions, the defaulter farmers who have borrowed short term and medium term loan after 1/4/2009 & which is overdue as on 30/6/2016, such farmers are eligible for loan waiver up to Rs 1.50 lakh including Principal and interest.

Similarly, as per this Scheme under one time settlement scheme (OTS) farmers having default amount more than 1.50 lakhs will also be eligible for the Waiver benefits of Rs 1.5 lakhs. Provided that the, farmers first repay loan amount & above 1.50 Lakhs to the Bank.

Under this scheme, crop loan borrowed in 2015-16 and year 2016-17 and repaid on or before 31/7/2017 are eligible for the benefit of incentive against the

repayment amount of loan for the year 2015-16, upto 25% of repaid amount or Rs. 25000/- whichever is less. Under this scheme, the short term agricultural loan availed on or after 1-4-2001 to 31-3-2016 and restructured on or after 30-6-2016, the overdue amount and remaining installments upto Rs. 1.50 lakh are eligible for loan waiver benefit. This Scheme will be applicable to loans given by the Nationalized Banks, Private Banks, Rural Banks and District Central Co-operative Banks. The State Govt. has extended benefit of the scheme to farmers as under -

S.No.	Particulars	No.of Beneficiaries	Amt.
1.	Loan Waivers	24.88	13705 Cr
2.	O.T. S	4.27	26.30 Cr
3.	Incentive	14.89	2427 Cr
<b>Total</b>		<b>44.04</b>	<b>18762 Cr</b>

Proposed demand of Rs. 199202.03 lakh is made under the scheme for the year 2021.22.

#### 10. Mahatma Jotirao Phule Shetkari Karmukti Yojna 2019 (24350142)

During the period 2015-16 to 2018-19, natural calamities caused huge damage in many regions of the State. Due to this natural calamity, farmers in the State suffered huge losses and due to this, they are unable to repay their crop loans. To rescue the farmers from the debt cycle and eliminate their worries, Government of Maharashtra has announced the scheme named "Mahatma Jotirao Phule Shetkari Karmukti Yojana 2019". in this regard, Government has passed the Resolution on 27-12-2019.

This scheme includes the short term crop loans availed by the farmers from Nationalized Banks, Commercial Banks, Rural Banks, District Central Co-operative Banks and PACs during the period 1-4-2015 to 31-3-2019 which are overdue and unpaid on 30-9-2019 upto Rs. 2.00 lakhs including Principal and interest. The amount of waiver shall be deposited in the loan accounts of the respective farmers.

The Budgetary provision and expenditure for this scheme is as under -

2019-20	Rs.12000 Cr.
2020-21	Provision Rs.8500 Cr.

Proposed demand of Rs. 0.01 lakh is made under the scheme for the year 2021.22.



## (दोन) वित्तीय आवश्यकता :

## (ii) Financial requirements :

## तक्ता पाच

## TABLE V

## कार्यक्रम नं. ३

## Programme No. 3

(रुपये हजारत)  
(Rs. in thousands)

तपशील	प्रत्यक्ष खर्च, २०१९-२०२० Actuals for 2019-2020		अर्थसंकल्प, २०२०-२०२१ Budget Estimates 2020-2021		सुधारित अंदाज, २०२०-२०२१ Revised Estimates 2020-2021		अर्थसंकल्प, २०२१-२०२२ Budget Estimates 2021-2022		एकूण Total	एकूण Total		
	अनिवार्य Committed	कार्यक्रमांतर्गत Scheme	अनिवार्य Committed	कार्यक्रमांतर्गत Scheme	अनिवार्य Committed	कार्यक्रमांतर्गत Scheme	अनिवार्य Committed	कार्यक्रमांतर्गत Scheme				
1	2	3	4	5	6	7	8	9	10	11	12	13
(ए) कार्याचे वर्गीकरण --												
(१) प्राथमिक कृषी पतपेढ्या	714	54898883	54899597	1178	74240479	74241657	360	78872345	78872705	1092	405708	4058100
(२) जिल्हा मध्यवर्ती सहकारी बँक	..	..	..	..	2	..	..	1	1	..	3	3
(३) महाराष्ट्र राज्य सह. भू-वि. बँक	..	..	..	..	..	..	..	..	..	..	..	..
(४) नागरी सहकारी बँका	..	..	..	..	..	..	..	..	..	..	..	..
(५) शेती पत (सहाय्य व हमी) फंड व स्थिरीकरण निधी	..	..	..	..	1	1	..	1	1	..	1	1
(६) जिल्हा देखरेख संस्था	..	..	..	..	..	..	..	..	..	..	..	..
(७) पतपुरवठा संस्थांना गोदाम बाधणीसाठी भागभांडवल (रासविनी)	..	..	..	..	..	..	..	..	..	..	..	..
एकूण -- (ए)	714	54898883	54899597	1178	74240482	74241660	360	78872347	78872707	1092	4057012	4058104
(बी) उद्दिष्टवार वर्गीकरण --												
(एक) प्राथमिक कृषि पतसंस्था --												
भागभांडवली अंशदान	..	..	..	..	..	..	..	..	..	..	..	..
कर्ज	..	..	..	..	..	..	..	..	..	..	..	..
अनुदान	714	54898883	54899597	1178	74240482	74241660	360	78872347	78872707	1092	4057012	4058104
एकूण -- (एक) स्थूल	714	54898883	54899597	1178	74240482	74241660	360	78872347	78872707	1092	4057012	4058104
वर्जा--भागभांडवली अंशदानाचा परतावा	..	..	..	..	..	..	..	..	..	..	..	..
एकूण -- (एक) निव्वळ	714	54898883	54899597	1178	74240482	74241660	360	78872347	78872707	1092	4057012	4058104

तक्ता पाच -- चालू TABLE V—Contd.

1	2	3	4	5	6	7	8	9	10	11	12	13
(दोन) जिल्हा मध्यवर्ती सहकारी बँका ...	..	..	..	..	2	2	..	1	1	..	3	3
भागभांडवली अंशदान	..	..	..	..	2	2	..	1	1	..	3	3
कर्ज	..	..	..	..	..	..	..	..	..	..	..	..
अर्थसहाय्य	..	..	..	..	..	..	..	..	..	..	..	..
एकूण -- (दोन) स्थूल	..	..	..	..	2	2	..	1	1	..	3	3
वजा--भागभांडवली अंशदानाचा परतावा...	..	..	..	..	..	..	..	..	..	..	..	..
एकूण--(दोन) निव्वळ	..	..	..	..	2	2	..	1	1	..	3	3
(तीन) महाराष्ट्र राज्य भूविकास बँक-कर्ज	..	..	..	..	..	..	..	..	..	..	..	..
भागभांडवली अंशदान	..	..	..	..	..	..	..	..	..	..	..	..
ऋणपत्रासाठी अंशदान	..	..	..	..	..	..	..	..	..	..	..	..
अर्थ सहाय्य	..	..	..	..	..	..	..	..	..	..	..	..
एकूण -- (तीन) स्थूल	..	..	..	..	..	..	..	..	..	..	..	..
वजा--मुदत पूर्ण झाल्यानंतर ऋणाच्या	..	..	..	..	..	..	..	..	..	..	..	..
कर्ज रोख्यांसाठी दिलेल्या अंशदानाची	..	..	..	..	..	..	..	..	..	..	..	..
परतफेड	..	..	..	..	..	..	..	..	..	..	..	..
एकूण -- (तीन) निव्वळ	..	..	..	..	..	..	..	..	..	..	..	..
(चार) नागरी सहकारी बँका आणि संस्था	..	..	..	..	..	..	..	..	..	..	..	..
भागभांडवली अंशदान	..	..	..	..	..	..	..	..	..	..	..	..
एकूण -- (चार) स्थूल	..	..	..	..	..	..	..	..	..	..	..	..
वजा--भागभांडवली अंशदानाचा परतावा...	..	..	..	..	..	..	..	..	..	..	..	..
एकूण -- (चार) निव्वळ	..	..	..	..	..	..	..	..	..	..	..	..

तक्ता पाच--समाप्त TABLE V--Concl'd.

1	2	3	4	5	6	7	8	9	10	11	12	13
(पाच) शेती पत सहाय्य व हमी निधी व स्थिरीकरण निधी अर्थसहाय्य अनुदान	..	..	..	..	..	..	..	..	..	..	..	..
कर्ज	..	..	..	..	1	1	1	1	1	..	1	1
एकूण -- (पाच) स्थूल	..	..	..	..	1	1	1	1	1	..	1	1
एकूण -- (पाच) निव्वळ	..	..	..	..	1	1	1	1	1	..	1	1
(सहा) जिल्हा निरीक्षण संस्था--	..	..	..	..	1	1	1	1	1	..	1	1
अर्थसहाय्य	..	..	..	..	..	..	..	..	..	..	..	..
एकूण -- (सहा) स्थूल	..	..	..	..	..	..	..	..	..	..	..	..
वजा-भागभांडवली अंशदानाचा परतावा	..	..	..	..	..	..	..	..	..	..	..	..
एकूण -- (सहा) निव्वळ	..	..	..	..	..	..	..	..	..	..	..	..
(सात) पतपुरवठा संस्थांना गोदाम बांधणीसाठी भागभांडवल (रासविनि)	..	..	..	..	..	..	..	..	..	..	..	..
एकूण -- (सात) स्थूल	..	..	..	..	..	..	..	..	..	..	..	..
एकूण -- (बी) स्थूल	..	..	..	..	..	..	..	..	..	..	..	..
वजा--वसूली	..	..	..	..	..	..	..	..	..	..	..	..
एकूण -- (बी) निव्वळ	..	..	..	..	..	..	..	..	..	..	..	..
(सी) वित्त व्यवस्थेची साधने--	..	..	..	..	..	..	..	..	..	..	..	..
प्रधान शीर्ष मागणी क्रमांक	..	..	..	..	..	..	..	..	..	..	..	..
२४३५ व्ही-२	49405513	49405513	..	70013875	70013875	..	76759041	76759041	76759041	..	17005	17005
३४५६ व्ही-२	..	..	..	..	..	..	..	..	..	..	..	..
२४२५ व्ही-२	5493370	5494084	1178	4226604	4227782	360	2113304	2113664	1092 4040003	4041095	..	..
६४२५ व्ही-४	..	..	..	..	1	1	..	1	1	..	1	1
४४२५ व्ही-३	..	..	..	..	2	2	..	1	1	..	3	3
एकूण -- (सी) स्थूल	714 54898883	54899597	1178	74240482	74241660	360	78872347	78872707	1092 4057012	4058104	..	..
वजा	..	..	..	..	..	..	..	..	..	..	..	..
एकूण -- (सी) निव्वळ	714 54898883	54899597	1178	74240482	74241660	360	78872347	78872707	1092 4057012	4058104	..	..

शेतकऱ्यांनी दिनांक ०१-०४-२०१५ ते दिनांक ३१-०३-२०१९ या कालावधीतघेतलेली अल्पमुदत पीक कर्जे तसेच अल्पमुदत पीक कर्जांचे पुनर्गठन/फेरपुनर्गठन केलेल्या कर्जांचे दिनांक ३०-०९-२०१९ पर्यंत थकीत असलेल्या व परतफेड न झालेल्या रकमेची, मुद्दल व व्याजासह रक्कम रु. २.०० लाखापर्यंत असलेली कर्जे विचारात घेण्यात येणार आहेत. या योजनेत कर्जमाफीचा निधी शेतकऱ्यांच्या कर्जखात्यावर वर्ग करण्यात येणार आहे. सदर योजनेअंतर्गत खालीलप्रमाणे अर्थसंकल्पीय तरतुद उपलब्ध व खर्च झाली आहे.

वर्ष	खर्च रु.कोटी
१. २०१९-२०	रु.१२००० कोटी
२. २०२०-२१	(तरतुद) रु.७९०० कोटी,
	खर्च रु. ७४७४ कोटी.

#### अ) जिल्हा मध्यवर्ती सहकारी बँका :-

जिल्हा मध्यवर्ती सहकारी बँक विवरणपत्रावरून असे दिसून येते की, जिल्हा मध्यवर्ती सहकारी बँकांच्या ३७७४ शाखा आहेत. सन २०१८-२०१९ मध्ये एकूण भागभांडवल रु.३२९६०८.९७ लाख होते ते सन २०१९-२० मध्ये रु. ३४४२८२.२६ लाख झाले. चालू वर्षामध्ये जिल्हा मध्यवर्ती सहकारी बँकांच्या ठेवीची रक्कम रु. ९१५४०६१.१९ लाख आहे. सन २०१८-१९ मध्ये वाटप केलेली कर्जांची एकूण येणे बाकी रु.५८१८४७८.८९ लाख होती. ती सन २०१९-२० मध्ये रु. ५८२६५४३.१९ लाख झाली आहे. जिल्हा मध्यवर्ती सहकारी बँकांचे सन २०१८-१९ मध्ये रु. ११२७२०७.०० लाख व २०१९-२० मध्ये रु.१४६५८१९.९९ लाख थकबाकी आहे.

तक्ता  
TABLE (रुपये लाखात)

तपशील	३१.३.२०१९	३१.३.२०२०*
१. बँकांची संख्या	३१	३१
२. शाखांची संख्या	३७७२	३७७४
३. लेखापरीक्षण वर्गीकरण--		
अ	१६	..
ब	१२	..
क	२	..
ड	१	..
४. एकूण भागभांडवल	३२९६०८.९७	३४४२८२.२६
५. ठेवी	८३०४८६९.०७	९१५४०६१.१९
६. (अल्पमुदत शेत नवीन - कर्ज वाटप )	१२०१०६८.००	१०८९८४२.००
७. येणे कर्ज	५८१८४७८.८९	५८२६५४३.१९
८. थकीत कर्ज	११२७२०७.८७	१४६५८१९.९९
९. थकीत कर्जांची येणे कर्जांशी टक्के वारी	१९.३७%	२५.१५%
१०. नफा (+)	(+)३६४५५.०४	(+)६०६६१.५०
तोटा (--)	(-)१७५३८४.६७	(-)४८३७५.२८

\* अलेखापरिक्षीत

#### (ब) राज्य सहकारी बँक:--

खालील विवरण तक्त्यावरून तुलनात्मक परिस्थिती लक्षात येईल.

तक्ता TABLE

महाराष्ट्र राज्य सहकारी बँक लि.,	(रुपये हजारात)	
तपशील	३१-३-२०१९	३१-३-२०२०
१. सभासदांची संख्या	.. २१५९	१९१९
२. पैकी संस्था	.. १८५८	१८६४
३. व्यक्ती व इतर	.. ३००	५५
४. एकूण भागभांडवल	.. ५४४८४५२.००	५७८३८१६.००
५. वर्षातील कर्जवाटप	.. २१६७७१४८३.००	२५४८५३५४९.००
६. कर्ज येणेबाकी	.. १९५९९५३६०.००	२०८१७२३७८.००
७. थकीत कर्ज	.. १४१५६९०४.००	१५६९१०७१.००
८. दिलेली कर्जांशी थकीत कर्जांची टक्केवारी	७.२२%	७.५४%
९. नक्त नफा	.. (+)२५१३५३८	(+)३२५००१०.००

**A) District Central Co-operative Banks: -**

The following statement shows that there are 3774 branches of District Central Co-operative Banks. Total share capital of 2018-19 is Rs.329608.97 lakhs for 2019-20 is Rs.344282.26 lakhs. The amount of deposit in District Central Co-operative Banks in the current year is Rs.9154061.19 lakhs. The total amount of loan allocated for the year 2018-19 was Rs. 5818478.89 lakhs & for 2019-20 it is Rs.5826543.19 lakhs. Loans outstanding of District Central Co-operative Banks in the year 2018-19 is Rs.1127207.87 lakh and in 2019-20 Rs.146581999 lakhs.

**TABLE**

(Rs. Lakh)

Sr.No.	Details	31.3.2019	31.3.2020*
1	Number of Banks	31	31
2	Number of Branches	3772	3774
3	Audit Classification		
	A	16	..
	B	12	..
	C	2	..
	D	1	..
4	Total share Capital	329608.97	344282.26
5	Deposit	8304861.07	9154061.19
6	Total share Capital (Short Term Farming New Debt. Distribution)	1201068	1089842.00
7	Dues loans	5818478.89	5826543.19
8	Outstanding loans	1127207.87	1465819.99
9	Tired of debt given the percentage of the loan	19.37%	25.15%
10	Profit (+)	(+)36455.04	(+)60661.50
	Loss(-)	(-)175384.67	(-)48375.28

\* Unaudited.

**(B) The Maharashtra State Co-operative Bank:-**

The comparative situation will be noticed from the following statement table. (Rs.in Thousand)

Sr.No.	Details	31.03.2019	31.03.2020
1	Number of Members	2159	1919
2	Out of which soc	1858	1864
3	Individuals and Others	300	55
4	Total share capital	5448452.00	57838196.00
5	Loan provided in the year	216771483	254853549
6	Loan overdues	14156904	15691071
7	Outstanding loans	195995360	208172378
8	The percentage of the loan	7.22%	7.54%
9	Profit	(+)2513538	(+)3250010

४. औद्योगिक सहकारी संस्था (४८५१००२३)  
(हातमाग व यंत्रमाग यांच्या व्यतिरिक्त)

Industrial Co-operative Societies  
(48510023)

प्रस्तावना--

आर्थिकदृष्ट्या दुर्बल घटकांच्या औद्योगिक सहकारी संस्थांना आपला आर्थिक पाया मजबूत करावा याकरिता व त्यांच्या अडचणी निवारण्याकरिता महाराष्ट्र शासन अशा संस्थांना वेगवेगळ्या योजनांद्वारे अर्थसहाय्य मंजूर करते अशा योजना खालीलप्रमाणे :

१. औद्योगिक सहकारी संस्थांना १:३ प्रमाणात भाग-भांडवल मंजूर करण्याची योजना शासन निर्णय कृषी व सहकार विभाग क्र. आरसीएफ-११.०९.१९७४ हद, २-सी/१८९७३/१९७४ अन्वये दिनांक ११ सप्टेंबर, १९७४ अन्वये दिनांक ११ सप्टेंबर, १९७४ ते दिनांक ३१ मार्च, १९९६ या कालावधीत जिल्हास्तरावरून राबविण्यात येत होती. या वित्तीय वर्षापासून म्हणजेच सन १९९७-९८ परंतु सन ०१.०४.१९९७ पासून ही योजना पुन्हा सुरु करण्यात आलेली आहे. सदर योजना जिल्हास्तरावरून राबविण्यात येत नसल्याने या योजनाखाली भाग भांडवल मंजूर करण्याकरिता जिल्हा नियोजकास मंडळाकडे आवश्यक ती तरतूद उपलब्ध करून घेतल्यानंतर भाग भांडवल मंजूर करण्यात येत होते. तथापि जिल्हा नियोजन व विकास मंडळाकडे त्यामुळे बऱ्याच अंत्यत अपुऱ्या तरतूदी उपलब्ध होत असल्यामुळे अशा संस्थांची मागणी मान्य करणे शक्य होत नसून व संस्था अर्थसहाय्यापासून वंचित राहत असत व त्यांचे प्रकल्प विहित मुदतीत पूर्ण होत नसत या सर्व बाबींचा विचार करून शासनाने ही योजना शासन निर्णय सहकार सहकार व वस्त्रोद्योग विभाग क्र. औद्योसं-१०९४/५९०५/प्र.क्र.३२०/९-स, दिनांक २ जानेवारी २००२ पासून जिल्हा स्तरावरून राज्य स्तरावर घेतली आहे. सदर शासन निर्णयातील तरतुदीनुसार या योजनेतर्गत खालील आकृतिबंधात दर्शविण्यात आल्यानुसार कमाल रु.५.०० कोटीपर्यंतचे अर्थसहाय्य औद्योगिक सहकारी संस्थांना मंजूर करण्यात येते.

शासन निर्णयानुसार औद्योगिक सहकारी संस्थांना खालील तक्त्यात दर्शविल्यानुसार रु. ५-०० कोटी पर्यंत अर्थसहाय्य देण्यात येते.

अ.क्र.	बाब	प्रमाण	प्रकल्प किंमत (कमालरु.५००.०० लाख)
१)	शासनाच्या हमीशिवाय वित्तीय संस्थांकडून कर्ज	६०%	३००.००
२)	शासकीय भाग-भांडवल	३०%	१५०.००
३)	संस्थेचे स्व-भाग भांडवल	१०%	५०.००
	एकूण	१००%	५००.००

२. औद्योगिक सहकारी संस्थांना अर्थसहाय्य मंजूर करणे याबाबतच्या योजनेचा आढावा दिनांक ५-१०-२००९ रोजी घेताना सदर योजना बंद करण्याची शिफारस करण्यात आली आहे. सदर शिफारशीच्या अनुषंगाने शा.नि.क्र. औद्योसं-१०१०/प्र.क्र १६०/९-स, दिनांक ३० ऑक्टोबर, २०१० रोजीच्या शासन निर्णयान्वये योजना टप्प्याटप्प्याने बंद करण्याबाबतचे आदेश निर्गमित केलेले आहेत.

INTRODUCTION :

In order to strengthen economic condition of industrial co-operative societies of economically weaker section. The Government of Maharashtra sanctions financial assistance under different schemes. The Government of Maharashtra sanctions share capital contribution at the ratio of 1:3 to of industrial co-opertive societies.

This scheme was implemented at district level from 11th September 1974 to 31st March 1996 vide G.R. dated 11th September 1974. A Share captial was sanctioned on due to short economic provisions. Several societies could not get financial assistacne from the district planning & development council & they also could not complete their project within certain period. Considering all these facts this schemes was transferred from district level to State level vide G. R. No. Ind-1094/5905/CR-320/9-C dated 2nd January 2002.

Under this Scheme, maximum assistance of Rs. 5 crore is sanctioned to the Industrial Co-operative societies as per following pattern-

Sr. No.	Particulars	% of	Project Cost
1.	Loan from financial institutions without Govt. Gurantee.	60%	300.00
2.	Share Capital by State Govt.	30%	150.00
3.	Societies own Share Capital	10%	50.00
<b>Total</b>		<b>100 %</b>	<b>500.00</b>

2. While taking review of Financial assistance to Industrail Co-op Societies on dt. 5.10.2009, it has been recommended that the scheme should be discontinued.

(दोन) वित्तीय आवश्यकता :

तक्ता सात TABLE VII

(रुपये हजारत)

(ii) Financial Requirements :

(Rs. in thousands)

तपशील	प्रत्यक्ष, २०१९-२०२० Actuals, 2019-2020		अर्थसंकल्प, २०२०-२०२१ Budget Estimates 2020-2021		सुधारलेले अंदाज, २०२०-२०२१ Revised Estimates 2020-2021		अर्थसंकल्प, २०२१-२०२२ Budget Estimates 2021-2022		Particulars			
	अनिवार्य कार्यक्रमांतर्गत Committed Scheme	एकूण Total	अनिवार्य कार्यक्रमांतर्गत Committed Scheme	एकूण Total	अनिवार्य कार्यक्रमांतर्गत Committed Scheme	एकूण Total	अनिवार्य कार्यक्रमांतर्गत Committed Scheme	एकूण Total				
1	2	3	4	5	6	7	8	9	10	11	12	13
(अ) कार्याचे वर्गीकरण औद्योगिक संस्था --	..	9000	9000	146	15450	15596	1	7725	7726	142	25450	25592
एकूण (अ)	..	9000	9000	146	15450	15596	1	7725	7726	142	25450	25592
(ब) उद्दिष्टवार वर्गीकरण -- औद्योगिक संस्था	..	..	..	146	..	146	1	..	1	142	..	142
वेतन	..	..	..	..	..	..	..	..	..	..	..	..
प्रवास खर्च	..	..	..	..	..	..	..	..	..	..	..	..
कार्यालयीन खर्च	..	..	..	..	..	..	..	..	..	..	..	..
भाडे	..	..	..	..	..	..	..	..	..	..	..	..
भागभाडवली अंशदान	..	..	..	..	1	1	..	1	1	..	1	1
कर्ज	..	..	..	..	..	..	..	..	..	..	..	..
अर्थसहाय्य	..	9000	9000	..	15450	15450	..	7725	7725	..	25450	2450
विलंबित हानी	..	..	..	..	..	..	..	..	..	..	..	..
एकूण-(ब)-स्थूल	..	9000	9000	146	15451	15597	1	7726	7727	142	25451	25593
वजा - भागभाडवली	..	..	..	..	..	..	..	..	..	..	..	..
अंशदानाचा परतावा	..	..	..	..	..	..	..	..	..	..	..	..
एकूण-(ब)-निव्वळ	..	9000	9000	146	15451	15597	1	7726	7727	142	25451	25593
(क) वित्त व्यवस्थेची साधने-- प्रधान शीर्ष मागणीक्रमांक	..	..	..	..	..	..	..	..	..	..	..	..
२८५१ व्ही २	..	9000	9000	146	15450	15596	1	7725	7726	142	25450	25592
४८५१ व्ही ३	..	..	..	..	1	1	..	1	1	..	1	1
६८५१ व्ही ५	..	..	..	..	..	..	..	..	..	..	..	..
एकूण-(क)-स्थूल	..	9000	9000	146	15451	15597	1	7726	7727	142	25451	25593
वजा	..	..	..	..	..	..	..	..	..	..	..	..
एकूण-(क)-निव्वळ	..	9000	9000	146	15451	15597	1	7726	7727	142	25451	25593

## ५. शासकीय कर्मचाऱ्यांच्याकरिता सहकारी गृहनिर्माण संस्था

### प्रास्ताविक:

राज्य शासकीय कर्मचाऱ्यांना सहकारी घरबांधणी संस्थांना कर्ज या योजनेखाली राज्य शासकीय कर्मचाऱ्यांना स्वतःची घरे बांधण्यास आर्थिक सहाय्य देण्याकरिता व त्याचबरोबर ग्रामीण व शहरी भागांतून गृहनिर्माणसंबंधी असणाऱ्या अडचणींवर उपाय म्हणून शासनाने दिनांक ०६/१२/१९६७ पासून ही कर्ज योजना सुरु के ली आहे. दिनांक १३/०९/१९७१ पासून ही योजना राज्य शासकीय कर्मचाऱ्यांप्रमाणे जिल्हा परिषद कर्मचाऱ्यांना देखील लागू करण्यात आलेली आहे. दिनांक ६ डिसेंबर १९६७ ते दिनांक २४/०१/१९८० पर्यंत ही योजना वित्त विभागामार्फत राबविण्यात येत होती. ही योजना सहकाराच्या माध्यमातून (Co-operative Sector) राबविण्यात येत असल्याने दिनांक २४ जानेवारी, १९८० पासून तत्कालीन कृषी व सहकार विभागाकडे वर्ग करण्यात आली. सध्या सदर योजना सहकार, पणन व वस्त्रोद्योग विभागातील सहकार कक्षामार्फत राबविण्यात येते.

### योजनेची वैशिष्ट्ये :-

गटविमा योजनेतर्गत राज्य शासकीय व जिल्हा परिषद कर्मचाऱ्यांच्या वेतनातून दरमहा जी वर्गणी कपात करण्यात येते तो निधी एकत्रितरित्या वित्त विभागाकडे जमा होतो व त्या निधीतून वित्त विभाग या योजनेकरिता सहकार विभागास अंदाजपत्रकानुसार तरतूद उपलब्ध करते व या निधीचा वापर राज्य शासकीय व जिल्हा परिषद कर्मचाऱ्यांना त्यांच्या मालकी हक्कांची निवासस्थाने बांधण्यासाठी सहकारी घरबांधणी संस्थामार्फत उपलब्ध करून देण्यात येतो. यासाठी शासनास वेगळा निधी मंजूर करावा लागत नाही. ह्या निधीतील रक्कम कर्मचाऱ्यांना कर्जरुपाने वितरित करण्यात येते त्यावर शासनास व्याजाच्या रुपाने महसूल प्राप्त होतो. कर्जाची वसुली कर्मचाऱ्यांच्या मासिक वेतनातून थेट होत असल्यामुळे कर्ज वसुलीचे प्रमाण जवळ जवळ १००% आहे. कर्जदार सभासद शासन सेवेत असेपर्यंतच मुद्दल व व्याज वसुली होते. याउपरही वसुली शिल्लक असल्यास ती कर्जदार सभासदाच्या निवृत्तीविषयक लाभातून करण्यात येते. म्हणजेच कर्ज वसुलीचे प्रमाण १००% आहे. घर अग्रिमासाठी जे व्याजाचे दर वित्त विभाग निश्चित करते तेच व्याजाचे दर या योजनेस लागू आहेत.

### योजनेच्या इतर बाबी :-

अ. महाराष्ट्र सहकारी संस्था अधिनियम १९६० खाली नोंदविण्यात आलेल्या शासकीय व जिल्हा परिषद कर्मचाऱ्यांच्या सहकारी घरबांधणी संस्थांच्या सभासदांना या योजने अंतर्गत मूळ वेतन+अनुज्ञेय महागाई भत्त्याच्या ५० पट किंवा जास्तीत जास्त रु. १५,००,०००/- किंवा घराची किंमत किंवा कर्ज परतफेडीची क्षमता यापैकी कमीत कमी असलेली रक्कम कर्ज म्हणून मंजूर करण्यात येते. या योजने अंतर्गत प्रकल्प खर्च हा एका संस्थेकरिता कमाल रु. ०३.०० कोटीपर्यंत निश्चित करण्यात आलेला आहे. इमारत बांधकामाच्या प्रगतीनुसार मंजूर कर्ज ३ हप्त्यात वितरित करण्यात येते. पहिला हप्ता ३० टक्के वितरित केल्यानंतर संस्थेने त्याच्या इमारतीचे/सदनिकेचे बांधकाम जोत्यापर्यंत पूर्ण केल्यावर मंजूर कर्जाचा दुसरा हप्ता ४० टक्के व संस्थेच्या इमारतीचे बांधकाम छतापर्यंत (Slab Level) पूर्ण झाल्यानंतर सक्षम अधिकारी/संस्था नोंदणी अधिकारी यांच्या पाहणी अहवालानुसार मंजूर कर्जाचा तिसरा हप्ता ३०% वितरित करण्यात येतो.

ब. या योजनेतर्गत संस्थांमध्ये किमान ११ व कमाल ७५ सभासदांचा समावेश करण्यात येतो. संस्थेमध्ये एकूण सभासद संख्येच्या २०% मागासवर्गीय

सभासद असणे आवश्यक असून संस्था एकूण सभासद संख्येच्या १० % अशासकीय सभासदांचा समावेश करू शकते. या योजनेतर्गत सभासदांना एकदाच कर्ज मंजूर करण्यात येत असल्याने सभासदांना दुसऱ्या संस्थेचे सभासदत्व स्वीकारता येत नाही. कर्ज मंजुरीच्या दिनांकास संबंधित कर्मचाऱ्याची सेवा कमीत कमी ५ वर्षे पूर्ण झालेली व कमीत कमी ५ वर्षे सेवा शिल्लक असणे आवश्यक आहे. या योजने अंतर्गत कर्जाची वसुली विवरण पत्रात दर्शविण्यात आल्यानुसार अगर घरे पूर्ण झाल्याच्या पुढील महिन्यापासून किंवा कर्ज मंजुरीच्या दिनांकापासून २४ महिने पूर्ण झाल्याच्या पुढील महिन्यापासून या पैकी लवकर असलेल्या महिन्यापासून सुरु होईल. तसेच ज्या कर्मचाऱ्याची सेवा १० वर्षांपेक्षा कमी असल्यास त्या कर्मचाऱ्याच्या कर्जाची वसुली कर्ज मंजुरीच्या पुढील महिन्यापासून सुरु करण्यात येते. कर्जाची मुद्दल वसुली कमाल १९२ समान हप्त्यात व व्याजाची वसुली सेवा निवृत्ती पूर्व कमाल ४८ समान हप्त्यात करण्यात येते. या योजनेतर्गत व्याजाचा दर हा घरबांधणी कर्जाकरिता शासन वेळोवेळी घोषित करेल त्या दराने त्या त्या आर्थिक वर्षाकरिता आकारण्यात येतो.

### कर्ज मंजुरीची प्रक्रिया :-

अ. या योजने अंतर्गत संस्थांना कर्जाचे वितरण ३ हप्त्यात करण्यात येते संस्थेस मंजूर कर्जाचा पहिला, दुसरा व तिसरा हप्ता वितरित करण्याकरिता खालील कागदपत्रांच्या आधारे पहिल्या हप्त्याची प्रतिक्षा यादी तयार करण्यात येऊन निधीच्या उपलब्धतेनुसार प्रतिक्षा यादीतील क्रमांकानुसार संस्थांना पहिला, दुसरा व तिसरा हप्ता वितरित करण्यात येते.

### पहिला हप्ता :-

- संस्था नोंदणी दिनांक
- जमिनीचे खरेदी खत दिनांक
- बोजारहित प्रमाणपत्र दिनांक
- बांधकाम परवानगी दिनांक
- प्रस्ताव शासनास सादर केल्याचा दिनांक

### दुसरा हप्ता :-

- पहिल्या हप्त्याचे विनियोग प्रमाणपत्र
- वास्तुशास्त्रज्ञाचा बांधकाम प्रगतीचा दाखला
- राज्यपालांच्या नावे नोंदणीकृत गहाणखत
- प्रस्ताव शासनास सादर केल्याचा दिनांक

### तिसरा हप्ता :-

- दुसऱ्या हप्त्याचे विनियोग प्रमाणपत्र
- वास्तुशास्त्रज्ञाचा बांधकाम प्रगतीचा दाखला
- सक्षम अधिकारी/नोंदणी अधिकारी यांचा पाहणी अहवाल
- प्रस्ताव शासनास सादर केल्याचा दिनांक

ब. उपरोक्त सर्व कागदपत्रांच्या आधारे संस्थांना मंजूर कर्जाचे तीनही हप्ते वितरित करण्याकरिता साधारणपणे दोन ते तीन वर्षांचा कालावधी लागतो. दरम्यानच्या कालावधीत संस्थेचे काही सभासद कर्ज मंजुरीस उशीर झाल्यामुळे संस्थेच्या सभासदत्वाचा राजीनामा देतात, सभासदांकडून कर्ज मंजुरीतील फरकाची रक्कम संस्थेकडे वेळेवर भरणा न करणे, एखाद्या सभासदाचे आकस्मिक निधन इ. कारणांमुळे संस्थेतील जागा रिक्त होतात. पहिला हप्ता कर्ज मंजुरीच्या



वेळी संस्थेच्या एकूण सभासद संख्येपैकी पुरेशी सभासद नोंदणी न झाल्याने संस्थेतील जागा रिक्त राहतात. व त्या जागांवर नवीन सभासदांची नोंदणी करून कर्ज मंजूर करून प्रकल्प पूर्ण करणे संस्थेस आवश्यक असते. त्यामुळे संस्थेस दुसरा हप्ता व तिसरा हप्ता वितरित करताना त्यावेळी नवीन सभासद घेऊन त्यांना कर्ज मंजूर करून पहिला व दुसरा हप्ता वितरित करण्याचे प्रस्ताव संस्था सादर करतात.

**क.** पहिल्या हप्त्याच्या कर्ज मंजूरीच्या वेळेस संस्थेचा संपूर्ण दस्तऐवज छाननी करण्यात आलेला असतो व सभासदांची संख्या मंजूर नकाशानुसारच निश्चित करण्यात आलेली असते. त्या सभासद संख्येच्या मर्यादेतच उर्वरित सभासद घेण्यास व त्यांना कर्ज मंजूर करण्यास मान्यता देण्यात येते.

#### **कर्ज मंजूरीचे सक्षम प्राधिकारी :-**

**अ.** शासकीय कर्मचाऱ्यांच्या सहकारी घरबांधणी संस्थांना कर्ज ही योजना सहकारी तत्त्वावर राबविण्यात येते. यात किमान ११ व कमाल ७५ सदस्य असतात. ही सदस्य संख्या उपलब्ध असलेल्या सदनिकांच्या फ्लॅटच्या संख्येत मर्यादित असते. म्हणून सदस्यांची संख्या सदनिकांच्या/फ्लॅटच्या संख्येत मर्यादित असते. म्हणून सदस्यांची संख्या सदनिकांच्या/फ्लॅटच्या संख्येच्या प्रमाणात मर्यादित ठेवावी लागते. या सदस्यांना कर्ज मंजूरी तसेच नकाशा (Plan) मंजूरीसाठी मा. प्रधान सचिव (सहकार) हे सक्षम प्राधिकृत अधिकारी आहेत.

**ब.** सहकारी घरबांधणी संस्थांचा कर्जाचा पहिला हप्ता सचिव सहकार यांच्या मान्यतेने मंजूर करण्यात येतो. त्यानंतर दुसरा व तिसरा व उर्वरित पहिला, दुसरा व तिसरा हप्ता मंजूर करण्याचे अधिकार उपसचिव (गृहनिर्माण) यांना शासन आदेश क्र.एचएसजी-२००१/प्र.क्र.०९/१८-स, दि. २७.४.२००१ व दि. २२.५.२००७ अन्वये प्रदान करण्यात आलेले आहेत.

#### **योजनेचे इतर वैशिष्ट्ये :-**

• घराची किंमत सभासदांना मंजूर होणाऱ्या कर्ज रक्कमेपेक्षा जास्त असल्यास जास्तीची रक्कम संबंधित सभासदांनी संस्थेकडे थेट अदा करणे आवश्यक आहे. संबंधित सभासदांने उर्वरित रक्कम संस्थेकडे अदा केल्याशिवाय त्यास सदनिकेचा ताबा देण्यात येत नाही.

**ब.** संस्थेस कर्जाचा पहिला हप्ता मुक्त करण्यात आला नंतर लवकरात लवकर किंवा दुसरा हप्ता प्रदानापूर्वी संस्थेने त्याची संपूर्ण जमीन त्यावरील बांधकामासह राज्यपालांच्या नावे गहाण ठेवल्याचे नोंदणीकृत गहाणखत सादर करणे आवश्यक आहे. संस्थेच्या सर्व सभासदांकडून त्यांच्या कर्जाची मुदल व अनुज्ञेय व्याजाची वसुली झाल्याशिवाय संस्थेची जमीन गहाणखत मुक्त करण्यात येत नाही.

**क.** संस्थेस मंजूर कर्जाचा दुसरा हप्ता मुक्त केल्यानंतर लवकरात लवकर किंवा तिसरा हप्ता वितरित करण्यापूर्वी संस्थेने इमारतीचा विमा शासकीय विमा निधीकडे उतरविणे आवश्यक आहे.

**ड.** सन २००७ मध्ये कर्ज मंजूर होऊन पहिला हप्ता दिलेल्या जवळपास ३५० संस्थाना निधीअभावी अद्याप संपूर्ण कर्ज वितरित झालेले नाही. दरम्यान बांधकाम खर्चात झालेल्या वाढीमुळे २००७ मधील संस्थाना घरांच्या किंमतीत ४०% पर्यंत वाढ करण्यास परवानगी देण्यात आलेली आहे. तसेच इमारतीचे बांधकाम पूर्ण करणे शक्य व्हावे, याकरिता गृहनिर्माण संस्थाना/सभासदाना दुबार इतर वित्तीय संस्थांकडून कर्ज घेण्यास परवानगी देण्यात आलेली आहे.

शासकीय कर्मचाऱ्यांकरिता सहकारी गृहनिर्माण संस्थाना वित्तीय आवश्यकतेची माहिती तक्ता क्र. ८ मध्ये दर्शवली आहे.

## 5. Co-operative Housing Societies for Government employees. Introduction:

For giving financial assistance to the state government employees for construction of their own houses under the scheme of loan to Housing Societies for the State Government employees and similarly as a remedy for the difficulties faced regarding construction of houses in the rural and urban areas, the government has started this scheme from 06/12/1967. From 13/09/1971 the same scheme is made applicable to the District Council employees too as to the State Government employees. From 6<sup>th</sup> December, 1967 to 24/01/1980 this scheme was implemented by the Finance department. As this scheme is being implemented through the medium of Co-operative Sector, from 24<sup>th</sup> January, 1980 the same is transferred to the then Agriculture and Co-operation department. At present the said scheme is being implemented through the Co-operation section in the Co-operation, Marketing and Textile Industry department.

### Peculiarities of the Scheme :—

The monthly subscriptions being deducted from the salaries of State Government and District Council employees under Group Insurance scheme, that fund was deposited in the Finance department in lumpsum and from that fund the finance department makes provisions for this scheme to the Co-operation department as per budget and this fund is utilized through the Co-operative Housing Societies for construction of houses of their ownership right for the State government and District council employees. For this purpose the government need not sanction separate fund. The amounts in this fund are sanctioned to the employees in the form of loan, on that the government receives revenue in the form of interest. Since the recovery of loan is made directly from the monthly salaries of the employees, the quantum of loan recovery is nearly 100%. The capital and interest are recovered till the time the debtor member is in the Government service. Over and above this if anything is remaining, the same will be recovered from the retirement benefits of the debtor member. Means the quantum of loan recovery is 100%. The rate of interest the Finance department fixes for Housing advance, the same rate will be applicable to this scheme.

### Other issues of the Scheme :—

a. The members of the Co-operative Housing Societies of the government and District Councils registered under Maharashtra Co-operative Societies Act, 1960, will be sanctioned amount of 50 multiples of basic salary + admissible dearness allowance or maximum Rs. 15,00,000/- or cost of the house or capacity of loan repayment, out of this whichever is less as loan under this scheme. Under this scheme

Project cost upto minimum 03.00 crore is fixed for one Society. As per progress of the building construction the sanctioned loan will be distributed in 3 installments. After disbursement of First installment 30 percent, after the Society completes construction of building/flats upto plinth level, the second installment of 40% of the sanctioned loan will be disbursed, and after completion of construction of the Society's building upto slab level, as per site inspection report of the Competent Authority/Society registration Officer, the third installment of 30% of the loan will be disbursed.

b. Under this scheme minimum 11 and maximum 75 members will be included in the Society under this scheme. Since it is necessary that 20% of the total number of members in the society should be from Backward class, the Society can include 10% of the total number of members from non-government members. As loans are sanctioned to the members in lumpsum under this scheme, the members cannot accept membership of other societies. On the date of sanction of the loan it is necessary that the service of the employee should be minimum 5 years complete and minimum 5 years service should remain balance. Under this scheme, the recovery of the loan will be as shown in the Statement or from the next after completion of the house or after completion of 24 months from the date of sanction of loan, out of that from the month whichever is earlier. Also those employees whose service is less than 10 years, the recovery of their loan will start from the next month of loan sanction. The recovery of capital amount of loan should be complete in minimum 192 equal installments and recovery of interest should be completed in 48 equal installments. Under this scheme, the rate of interest will be estimated as per the rate declared by the government for construction of house from time to time for such and such years.

### Process of loan sanction :

A. Under this scheme, loan is disbursed to the Societies in 3 installments. For the disbursement of first, second and third installments to the Society, after preparing waiting list of first installment on the basis of the following documents, as per availability of funds, first, second and third installments will be disbursed to the Society as per serial number in the waiting list.

### First Installment:-

- a. Date of registration of Society
- b. Date of Purchase Deed of the land.
- c. Date of Burden-less certificate
- d. Date of construction permission.
- e. Date of submission of the proposal to the government.

**Second Installment :—**

- a. Utilisation certificate of the first installment.
- b. Construction Progress certificate of the Architect.
- c. Mortgage Deed registered in the name of Governor.
- d. Date of submission of the proposal to the government.

**Third Installment :—**

- a. Utilisation certificate of the first installment.
- b. Construction Progress certificate of the Architect.
- c. Site inspection report of the competent authority/ registration officer.
- d. Date of submission of the proposal to the government.

**B.** For disbursing all the three installments of the sanctioned loan on the basis of all the aforesaid documents, it takes generally two to three years. During the period intervening period, some members resign from the membership of the society due to delay in sanctioning the loan, members do not pay the amount of difference in the sanctioning of loan in time, sudden death of certain members, due to these reasons, places become vacant in the society. At the time of sanction of loan out of the total number of members of the Society, as sufficient number of members do not register, places become vacant. And by registering new members of those vacant places and getting loan sanctioned, it is necessary for the Society to complete the project. Hence while disbursing second and third installments to the Society, at that time by taking new members and sanctioning loans to them, the society submits proposal for disbursement of second and third installments.

**C.** At the time loan sanction for the first installment, the entire documents of the Society are scrutinized. and the number of members is fixed as per approved plan. On the limit of those number of members, the remaining members will be taken and approval is given to them for sanctioning of loan.

**Competent authority of loan sanction :—**

**a.** This scheme of sanctioning of loans to Co-operative Housing Societies of the government employees is implemented on Co-operative principles. Here there will be minimum 11 and maximum 75 members. This number of members will be within the

limit of number of flats. Hence it becomes necessary to keep the number of members in the quantum of flats. For sanctioning loans to those members so also for the approval of plan, the Hon'ble Principal Secretary (Co-operation) is the competent Authority.

**b.** The first installment of the loan to the Housing Society is approved with the approval of the Secretary Co-operation. Thereafter the right to sanction the second and third and the remaining installments is granted to the Deputy Secretary (Housing) *vide* Government order No. HSG-2001/pra.kra.09/18-Sa dated 27/4/2001 and 22/5/2007.

**Other peculiarities of the Scheme:-**

**a.** If the cost of house is more than the amount of loan to be sanctioned to the members, it is necessary for the member to pay the excess amount to the Society directly. Without the concerned members paying the remaining amount, possession of the flats should not be given to them.

**b.** After releasing the first installment of the loan to the Society, immediately or before release of the second installment, it is necessary for the Society to submit mortgage deed mortgaging the entire land together with the structures therein the name of the Governor. Without recovering the capital and admissible interest of their loans from the members of the society, the mortgage deed of the land will not be released.

**c.** After releasing the second installment of the loan to the Society, immediately or before release of the second installment, it is necessary for the Society to download the insurance of the building in the Government Insurance fund.

**d.** In the year 2007 when loan was sanctioned and first installment is released, loan could not be disbursed to approximately 350 Societies due to non-availability of funds. In the meanwhile in the year 2007 due to increase in the construction cost, permission was granted to the Societies for 40% increase in the cost of the houses. Also the construction of the building could not be completed. For this permission was granted to the societies / members to take loans from other financial institutions.

For government employees the information regarding the necessity of requirement of finance to the Co-operative Housing Societies is shown in Table No. 8.

(दोन) वित्तीय आवश्यकता :

(ii) Financial Requirements :

तक्ता आठ TABLE VIII  
कार्यक्रम क्र. ९ Programme No. 9

(रुपये हजारत)  
(Rs. in thousands)

तपशील	प्रत्यक्ष, २०१९-२०२० Actuals, 2019-2020		अर्थसंकल्प, २०२०-२०२१ Budget Estimates 2020-2021		सुधारित अंदाज, २०२०-२०२१ Revised Estimates 2020-2021		अर्थसंकल्प, २०२१-२०२२ Budget Estimates 2021-2022		Particulars			
	अनिवार्य Committed Scheme	एकूण Total	अनिवार्य Committed Scheme	एकूण Total	अनिवार्य Committed Scheme	एकूण Total	अनिवार्य Committed Scheme	एकूण Total				
1	2	3	4	5	6	7	8	9	10	11	12	13
(अ) कार्याचे वर्गीकरण--	...	...	...	...	...	...	...	...	...	...	...	...
(१) शासकीय कर्मचारी व जिल्हा परिषद कर्मचारी यांच्यासाठी गृह निर्माण एकूण 'अ'	...	...	...	...	...	...	...	...	...	...	...	...
(ब) उद्दिष्टवार वर्गीकरण --	...	...	...	...	...	...	...	...	...	...	...	...
(१) शासकीय कर्मचारी व जिल्हा परिषद कर्मचारी यांच्यासाठी सहकारी गृहनिर्माण संस्था व कर्जे एकूण-(एक)-स्थूल वजा - परतावा एकूण-(एक)-निव्वळ	...	...	...	...	...	...	...	...	...	...	...	...
(क) वित्त व्यवस्थेची साधने--	...	...	...	...	...	...	...	...	...	...	...	...
प्रधान शीर्ष मागणी क्रमांक ६२१६ की ५ एकूण-(क)-स्थूल वजा एकूण-(क)-निव्वळ	...	...	...	...	...	...	...	...	...	...	...	...

## ६. मजूर सहकारी संस्था

प्रस्तावना--

### (१) मजूर सहकारी संस्था

समाजातील दुर्बल घटकांना, बेरोजगार तसेच अल्पभूधारकांना रोजगार पुरविण्यासाठी मजूर सहकारी संस्थांची भूमिका महत्त्वाची ठरली आहे. या संस्थांना चालना दिल्याने त्यांच्या सभासदांना आर्थिक स्थैर्य रोजगाराची निश्चिती व नफ्याचे वाटप या तीन प्रकारे मदत होत असून त्या योगे त्यांची आर्थिक स्थिती सुधारण्यास फार मोठ्या प्रमाणावर हातभार लागला आहे. तथापि या योजनेचा लाभ घेण्याच्या उद्देशाने काही कंत्राटदार व स्वतः मजुरीचे काम न करणाऱ्या व्यक्ती या संस्थांमध्ये शिरल्यामुळे संस्थांमध्ये गैरव्यवहार वाढण्यास सुरुवात झाली. ज्या उद्देशाने मजूर सहकारी संस्था स्थापन झाल्या तो उद्देश असफल होऊ लागला. म्हणून सार्वजनिक बांधकाम खात्याकडील शासन निर्णय दिनांक ३०-३-१९७९ व दिनांक ५-१२-१९८४ अनुसार रुपये दोन लाखपर्यंतची कामे विना निविदा मजूर सहकारी संस्थांना, काम वाटप समितीमार्फत देण्याबाबतच्या ज्या सवलती दिलेल्या होत्या, त्या सार्वजनिक बांधकाम विभागाकडील शासन निर्णय क्रमांक एलएबी-१०८६-सी आर-२९६/का/इमारती-२, दिनांक २२-१०-१९८६ अनुसार सवलती काढून घेण्यात आल्या होत्या. तथापि यामुळे ज्या संस्था खऱ्याखऱ्या मजुरांच्या होत्या त्याही सवलतीपासून वंचित झाल्या तेव्हा काही जिल्हा मजूर सहकारी संघानी उच्च न्यायालयात या सवलती पुन्हा मिळव्यात म्हणून अर्ज दाखल केला होता. मा. उच्च न्यायालयाच्या आदेशानुसार शासनाने शासन निर्णय क्र. एलसीएस/१०८६-६२९१-७/३६८/९-सी, दिनांक २३ मार्च १९८७ अनुसार ज्या मजूर सहकारी संस्था खालील चार अटीची पूर्तता करतील अशा मजूर सहकारी संस्थांना सार्वजनिक बांधकाम खात्याने पूर्वी दिलेल्या सवलती पुन्हा देण्याबाबत आदेश दिलेले आहेत.

ज्या संस्था (१) मजुरीचे काम न करणाऱ्या सर्व सभासदांना काढून टाकतील. (२) मजूर सभासदांना ओळखपत्रे देतील (३) सभासदांचे बँकेत खाते उघडून त्यांना धनादेशाद्वारे मजुरीची रक्कम अदा करतील (४) सभासदांसाठी अपघाती विमा सुरू करतील अशांना या सवलती लागू करण्यात आल्या.

शासन निर्णय दिनांक क्र. न्यायप्र-१५१६/प्र.क्र.२४५/९-स दिनांक २१.०१.२०१७ नुसार खालील प्रमाणे सूचना दिलेल्या आहेत.

१. प्रत्येक मजूर सहकारी संस्थांच्या सभासद हा फक्त मजूरच असला पाहिजे.

२. प्रत्येक मजूर सहकारी संस्थेने मजुरांची नोंद वही ठेवावी. नोंदवहीमध्ये मजुरांची नावे, त्यांचे आधारकार्ड क्रमांक/मतदान ओळखपत्र क्रमांक, बँकेचे नाव व खाते क्रमांक या माहितीचा समावेश असावा.

३. मजूर सहकारी संस्थेने सभासदांची कामाबद्दलची मजुरी त्यांच्या बँक खात्यात धनादेश/इलेक्ट्रॉनिक क्लिरन्सद्वारे जमा करावी.

४. संस्थेस सार्वजनिक बांधकाम विभागाच्या शासन निर्णयानुसार वर्गीकरणासाठी पात्रता प्रमाणपत्र देण्याकरिता यापुढे संस्थेच्या अध्यक्षांनी अर्ज करताना त्यांनी मागील वर्गीकरणाचे पात्रता प्रमाणपत्र मिळाल्यापासून अर्ज करण्याच्या दिनांका पर्यंत केलेल्या कामाची संख्या, मिळालेली मजुरीची रक्कम व प्रत्येक मजूर सभासदांच्या बँक खात्यात किती रक्कम जमा केली याबाबतचा

तपशील सादर करणे आवश्यक राहिल. तसेच सादर केलेली माहिती खरी असल्याबाबत प्रपत्र-अ नुसार स्वयंघोषणापत्र सादर करावे या स्वयंघोषणापत्राच्या आधारे संबंधीत सहाय्यक/उपनिबंधक यांनी पात्रता प्रमाणपत्र द्यावे.

५. संस्थेने सादर केलेले स्वयंघोषणापत्र भविष्यात खोटे असल्याचे आढळल्यास, त्या संस्थेस शासकीय कामाचे वाटप करण्यात येणार नाही.

६. उपरोक्त तरतुदीचे पालन होत आहे की नाही याबाबतची खात्री करण्याची जबाबदारी सर्व जिल्हा उपनिबंधक यांची राहिल. तसेच विभागीय सहनिबंधक, सहकारी संस्था यांनी याबाबत नियंत्रण ठेवावे.

तसेच सार्वजनिक बांधकाम विभागाकडील शासन निर्णय क्र. सीएटी०७/०६/प्र.क्र.९४/इमा-२ दि. १६.११.२००६ अन्वये मजूर सहकारी संस्थांचे वर्गीकरणाने नूतनीकरण ३ वर्षांच्या एवजी ५ वर्षांनी करण्यात आले. तसेच शासन निर्णय क्र. सीएटी-२०१७/प्र.क्र.१०३/इमा.२ दि. २३.०७.२०१८ अन्वये काम वाटपाची मर्यादा वाढविण्यात आली आहे. त्यात मजूर सहकारी संस्थांचे कामाचे स्वरूपानुसार अ व ब असे वर्गीकरण केले जाऊन अ वर्ग असणाऱ्या संस्थांना एकावेळी रुपये ३०.०० लाख पर्यंत व ब वर्ग असणाऱ्या संस्थांना रुपये १५.०० लाखापर्यंत कामाचे वाटप करण्याबाबत व एका आर्थिक वर्षामध्ये एकूण रु. १०० लाखापर्यंत कामवाटप करण्याबाबत बदल करण्यात आला आहे.

तसेच सामान्य प्रशासन विभागाकडील शासन निर्णय क्र. मातंस/नस्ती-२०१२/प्र.क्र.२७३/३९ दि. २६.११.२०१४ अन्वये शासनाने रु. ३ लाखांपेक्षा जास्त किंमतीच्या निविदेकरिता ई-निविदा पध्दत लागू केली आहे.

दि. ३१.०३.२०२० अखेर राज्यात एकूण ११०११ मजूर सहकारी संस्था आहेत. सहकार आयुक्त कार्यालयाचे परिपत्रक दिनांक ३.१२.२००८ व दिनांक १५.११.२००७ मध्ये बदल करण्यात आलेले आहेत. त्याबाबत या कार्यालयाचे परिपत्रक क्र. सर्वसा/१६-सआ/ मजूर सं/निर्देश/२०२०/९३, दिनांक ०३.०९.२०२० नुसार खालीलप्रमाणे बदल करण्यात आले आहेत.

१. नवीन मजूर सहकारी संस्था नोंदणी करतवेळी जिल्हा मजूर सहकारी संघाचे ना-हरकत प्रमाणपत्र बंधनकारक करावे तसेच नवीन मजूर सहकारी संस्थेस जिल्हा मजूर सहकारी संघाचा निर्णय मान्य नसल्यास त्यांनी जिल्हा उपनिबंधक सहकारी संस्था यांचेकडे प्रथम अपिल दाखल करावे व त्यानंतर विभागीय सहनिबंधक सहकारी संस्था यांचेकडे द्वितीय अपिल दाखल करावे.

२. मजूर सहकारी संस्थांना सध्या कामे कमी मिळत असल्याने त्यांच्या सभासदांची संख्या २५ वरून १५ करण्यास मान्यता देण्यात यावी.

**मजूर सहकारी संस्थांना गेल्या तीन वर्षात वाटप केलेल्या एकूण कामांची रक्कम खालीलप्रमाणे..**

अ. क्र.	वर्ष	रुपये लाखात
१	२०१७-२०१८	५२८५७.००
२	२०१८-२०१९	५५७०६.५३
३	२०१९-२०२०	६२९८८.६३

## 6 LABOUR CO-OPERATIVE SOCIETIES

### INTRODUCTION :

The labour contract Co-operative societies (LCS) have played very important role in providing employment to socio-economically weak, unemployed, small and marginal farmers, landless labours. Support to these societies have improved economic stability and has provided continuous employment to the members. Members also get share in profit in addition to the wages they received for the contract. This helped improving their economic condition. However, some contractors and non-labours enrolled themselves in the societies and this encouraged mal-practices. Thus object of forming labour co-operative societies was defeated. Therefore the public work department vide its, Government Resolution No. LAB- 1086-CR-296 Desk Bldg.-2, Dt. 22/10/1986 withdraw concessions granted by the Government Resolution dated 30/03/1979 and 05/12/1984 for granting work to LCS without tender for amount up to Rs 2 Lakhs This affected the genuine labourers societies. Therefore, some of the District Labour Co-operative Federations approached to Hon. High Court. The court ordered that those LCS which would fulfill following four conditions, should be allowed to enjoy the concessions granted vide Government Resolution no.LCS-1086/7/6291/368/9-C dated 23.03.1987 :-

Those Societies which

- 1) Remove non-labourer members.
- 2) issue identity cards to labour members.
- 3) open members bank accounts and deposits wages by cheque.
- 4) start paying accident insurance premium of its members.

Government vide its G.R. dated 23/03/1988 relaxed the condition no.2 of the G.R. dated 23/03/1987

As per Govt. of Maharashtra G.R. No 1516/pra.kra 245/9-C dt. 21.01.2017 following instruction have been issued :-

1. A member of every LCS should be only a labourer.
2. Every Labour Co-operative Society should keep a register of labourers. Name & Account no.of cash labourer member should be entered in that register
3. Remuneration of labourers should credited in their respective bank account by cheque or ECS.
4. While making an application of classification from PWD, chariaman of a LCS should furnish information

regarding works contracts received from the date of previous classification to the date of making such application, no. of such contracts allotted work completed, amount of labourers bank account and file a self-declaration/ affidavit that the information furnished is true and accurate. On the basis of such self-declaration, concerned Dy/Asstt. Registrar shall give necessary certificate to be attached to the application for classification from PWD.

5. If at any later date, it is found that self-declaration made is false, such society will not be allocated any further work

6. To monitor whether above conditions have been complied with or not, will be the responsibility of the concerned D.D.R., concerned Dvl. Joint Registrar shall be the controlling officer for this.

PWD G.R. No. CaT07/06/pra.kra94/build2 dt.16.11.2006 has been modified and provided that the PWD classification shall be for period of 5 years instead of 3 years as per earlier provision. Similar, as per G.R. No cat2017/pra.kra103/build-2 dt. 23.7.2018 work distribution limits have been raised, according to nature of work LCS have been classified as "A & B". "A" class society can be given work up to Rs.30/-lakh & "B" class society can be given work up to 15/-lakh at a time. In a Fin. year, one LCS can get maximum up to Rs. 100 lakh.As per G.A.D. G.R. No. MTS/Nasti-2012/pra.kra273/39 dt. 26.11.2014 E-Tendering system has been made applicable for tender value of more than Rs. 3 Lakh.

Number of Labour Cooperative Societies in Maharashtra State till 31.3.2020 are 11011. Some conditions in Commissioner offices circular dated 3.12.2008 and 15.11.2017 have been made. These changes are effected in this office circular dated 3.9.2020 and as follows.

1) It is mandatory to take NoC from DLCF in order to form new Labour Cooperative Society. If DLCF denys them proposed society shall approach DDR for first appeal and DJR for second appeal.

2) Nowadays as Labour Coop Societies are getting less work, permission has given to member of Labour Coop Society from 25 to 15. Work distributed during the last 3 year is as under-

No.	Year	Rs. Lakh
1	2017-18	52857.63
2	2018-19	55706.53
3	2019-20	62988.63

(दोन) वित्तीय आवश्यकता :

(ii) Financial Requirements :

तक्ता नं. TABLE IX  
कार्यक्रम क्र. १० Programme No. 10

(रुपये हजारत)  
(Rs. in thousands)

तपशील	प्रत्यक्ष, २०१९-२०२० Actuals, 2019-2020		अर्थसंकल्प, २०२०-२०२१ Budget Estimates 2020-2021		सुधारित अंदाज, २०२०-२०२१ Revised Estimates 2020-2021		अर्थसंकल्प, २०२१-२०२२ Budget Estimates 2021-2022		Particulars			
	अनिवार्य Committed Scheme	एकूण Total	अनिवार्य Committed Scheme	एकूण Total	अनिवार्य Committed Scheme	एकूण Total	अनिवार्य Committed Scheme	एकूण Total				
1	2	3	4	5	6	7	8	9	10	11	12	13
अ) कार्याचे वर्गीकरण--												
(एक) गृहनिर्माण संस्था	..	..	..	..	..	..	..	..	..	..	..	..
(दोन) कामगार कंत्राट संस्था ..	..	..	..	..	..	..	..	..	..	..	..	..
(तीन) जंगल कामगार संस्था...	..	..	..	..	..	..	..	..	..	..	..	..
(चार) उध्दरण जलसिंचन संस्था	1183	..	1183	1731	47000	48731	1212	23500	24712	1695	50000	51695
(एक) इतर संस्था	..	..	..	..	..	..	..	..	..	..	..	..
(एक) शेती संस्था	..	..	..	..	..	..	..	..	..	..	..	..
एकूण--(अ)	..	..	1183	1731	47000	48731	1212	23500	24712	1695	50000	51695
(ब) उद्दिष्टवार वर्गीकरण --												
(एक) गृहनिर्माण संस्था--												
वेतन	..	..	..	..	..	..	..	..	..	..	..	..
प्रवास खर्च	..	..	..	..	..	..	..	..	..	..	..	..
कार्यालयीन खर्च	..	..	..	..	..	..	..	..	..	..	..	..
भाडे	..	..	..	..	..	..	..	..	..	..	..	..
भागभांडवली अंशदान	..	..	..	..	..	..	..	..	..	..	..	..
कर्ज/अर्थसहाय्य	..	..	..	..	..	..	..	..	..	..	..	..
एकूण--(एक)--स्थूल	..	..	..	..	..	..	..	..	..	..	..	..
वजा - भागभांडवली	..	..	..	..	..	..	..	..	..	..	..	..
अंशदानाचा परतावा	..	..	..	..	..	..	..	..	..	..	..	..
एकूण--(ब)--निव्वळ	..	..	..	..	..	..	..	..	..	..	..	..

तक्ता नऊ-चालू TABLE IX —Contd

1	2	3	4	5	6	7	8	9	10	11	12	13
	(ii) Labour Contract Societies—											
वेतन	..	..	..	..	..	..	..	..	..	..	..	..
अतिकालीकभत्ता	..	..	..	..	..	..	..	..	..	..	..	..
दूरध्वनी बील व पाणी शुल्क	..	..	..	..	..	..	..	..	..	..	..	..
प्रवास खर्च	..	..	..	..	..	..	..	..	..	..	..	..
कार्यालयीन खर्च	..	..	..	..	..	..	..	..	..	..	..	..
भाडे	..	..	..	..	..	..	..	..	..	..	..	..
भागभांडवली अंशदान...	..	..	..	..	..	..	..	..	..	..	..	..
कर्ज	..	..	..	..	..	..	..	..	..	..	..	..
अर्थसहाय्य	..	..	..	..	..	..	..	..	..	..	..	..
एकूण-(दोन)-स्थूल	..	..	..	..	..	..	..	..	..	..	..	..
अंशदानाचा परतावा	..	..	..	..	..	..	..	..	..	..	..	..
एकूण-(दोन)-निव्वळ	..	..	..	..	..	..	..	..	..	..	..	..
(तीन) जंगल कामगार संस्था --												
भागभांडवली अंशदान...	..	..	..	..	..	..	..	..	..	..	..	..
कर्ज	..	..	..	..	..	..	..	..	..	..	..	..
अर्थसहाय्य	..	..	..	..	..	..	..	..	..	..	..	..
एकूण-(तीन)-स्थूल	..	..	..	..	..	..	..	..	..	..	..	..
वजा - भाग भांडवली...	..	..	..	..	..	..	..	..	..	..	..	..
अंशदानाचा परतावा	..	..	..	..	..	..	..	..	..	..	..	..
एकूण-(तीन)-निव्वळ	..	..	..	..	..	..	..	..	..	..	..	..
(iii) Forest Labourer's Societies—												
भागभांडवली अंशदान...	..	..	..	..	..	..	..	..	..	..	..	..
कर्ज	..	..	..	..	..	..	..	..	..	..	..	..
अर्थसहाय्य	..	..	..	..	..	..	..	..	..	..	..	..
एकूण-(तीन)-स्थूल	..	..	..	..	..	..	..	..	..	..	..	..
वजा - भाग भांडवली...	..	..	..	..	..	..	..	..	..	..	..	..
अंशदानाचा परतावा	..	..	..	..	..	..	..	..	..	..	..	..
एकूण-(तीन)-निव्वळ	..	..	..	..	..	..	..	..	..	..	..	..



तक्ता नऊ-चालू TABLE IX --Contd

1	2	3	4	5	6	7	8	9	10	11	12	13
(चार) उध्करण जलसिंचन संस्था --												
वेतन	1183	..	1183	1731	..	1731	1212	..	1212	1695	..	1695
अति. भत्ता	..	..	..	1	..	1	..	..	..	..	..	..
प्रवास खर्च	..	..	..	..	..	..	..	..	..	..	..	..
कार्यालयीन खर्च	..	..	..	..	..	..	..	..	..	..	..	..
भाडे	..	..	..	..	..	..	..	..	..	..	..	..
सर्वेक्षणाची कामे	..	..	..	..	..	..	..	..	..	..	..	..
कर्ज	..	..	..	..	..	..	..	..	..	..	..	..
अर्थसहाय्य	..	..	..	..	..	..	..	..	..	..	..	..
एकूण-(चार)-स्थूल	1183	..	1183	1732	..	1732	1212	..	1212	1695	..	1695
एकूण-(चार)-निव्वळ	1183	..	1183	1732	..	1732	1212	..	1212	1695	..	1695
(पाच) इतर संस्था-मिक्सड टाईप --												
भागभांडवली अंशदान...	..	..	..	..	..	..	..	..	..	..	..	..
कर्ज	..	..	..	..	..	..	..	..	..	..	..	..
अर्थसहाय्य	..	..	..	..	..	..	..	..	..	..	..	..
एकूण-(पाच)-स्थूल	..	..	..	..	..	..	..	..	..	..	..	..
वजा - भाग भांडवली	..	..	..	..	..	..	..	..	..	..	..	..
अंशदानाचा परतावा	..	..	..	..	..	..	..	..	..	..	..	..
एकूण-(पाच)-निव्वळ	..	..	..	..	..	..	..	..	..	..	..	..



## ७. शिक्षण, संशोधन व प्रशिक्षण

### प्रस्ताविक:

महाराष्ट्र राज्य सहकारी संघाची योजनेतर्गत कार्यक्रमाच्या (Plan-Sector) प्रगतीची व कार्यवाहीची माहिती

### अनुदानाचे स्वरूप :

महाराष्ट्र सहकारी संस्था, अधिनियम १९६० चे कलम ६८ मधील तरतुदीनुसार, सहकारी संस्थांकडून मिळणारा शिक्षणनिधी, नुकत्याच ९७ व्या घटनादुरुस्तीमुळे कलम ६८ हे रद्द करण्यात आले असून त्याऐवजी कलम २४ अ या नवीन कलमाचा अंतर्भाव करून सहकारी संस्थानी आपल्या सभासदांना प्रशिक्षण देणे अनिवार्य केले आहे. त्यासाठी प्रत्येक सहकारी संस्थानी आपल्या सभासदांना प्रशिक्षण देणे अनिवार्य केले आहे. त्यासाठी प्रत्येक सहकारी संस्थानी दरवर्षी ताळेबंद पत्रकामध्ये शिक्षण प्रशिक्षण निधी निर्माण करावयाचा आहे. सदर निधी राज्य सहकारी संघाला देणेबाबतची अधिसूचना अद्याप निघाली नाही.

महाराष्ट्र राज्य सहकारी संघ मर्या.पुणे यांचा आर्थिक परिस्थिती विवरणपत्र तक्ता क्र.१० प्रमाणे आहे.

**धनंजयराव गाडगीळ सहकारी प्रबंध संस्थान, नागपूर :-** राष्ट्रीय सहकारी प्रशिक्षण परिषद, नवी दिल्ली यांच्या अधिपत्याखाली कार्यरत असलेल्या धनंजयराव गाडगीळ सहकारी प्रबंध संस्थान, नागपूर या सहकारी प्रशिक्षण महाविद्यालयाची स्थापना दिनांक ०५.०९.१९७२ च्या शासन निर्णयान्वये करण्यात

आली आहे. सदर संस्थानास राष्ट्रीय सहकारी प्रशिक्षण परिषद, केंद्र शासन तसेच राज्य शासन यांनी ५०:५० या प्रमाणात संस्थानचा खर्च वहन करण्याचे सूत्र विहित करण्यात आलेले आहे. हे संस्थान ठरवून दिलेल्या उद्दीष्टाप्रमाणे सहकार खाते व सहकारी संस्थेतील विविध कर्मचारी, पदाधिकारी व सभासदांना अल्पकालीन व दीर्घकालीन गरजाधिष्ठित प्रशिक्षण कार्यक्रमाचे आयोजन करून मनुष्यबळ विकासाचे कार्य करीत आहे. हे संस्थान सहकार प्रशिक्षण बरोबरच सहकारी संस्थांना विविध विषयांवर सल्ला/मार्गदर्शनाचेही कार्य पार पाडीत असते. या संस्थानच्या वार्षिक कार्यक्रम सल्लागार समितीचे अध्यक्ष हे मा. सहकार आयुक्त व निबंधक, सहकारी संस्था म.रा.पुणे असून त्यांच्याच अध्यक्षतेखाली या संस्थानचे वार्षिक प्रशिक्षण कार्यक्रमाचे उद्दिष्ट ठरविण्यात येते. या उद्दिष्टांची आजमीतीपर्यंत हे संस्थान यशस्वीपणे पूर्ती करत आहे. या संस्थानने आर्थिक वर्ष २०१९-२० माहे मार्च २०२० अखेर ७७ प्रशिक्षण पाठ्यक्रम राबवून २७६९ पदाधिकारी / कर्मचारी /सभासद प्रशिक्षित करून महाराष्ट्रातील सहकार चळवळीस आवश्यक असणाऱ्या व्यवसायीक मनुष्यबळ विकास निर्मितीत मोलाचे सहकार्य केले आहे.

वर्ष २०२१-२२ करिता संस्थानास रु.५० लाख इतकी अर्थसंकल्पीय तरतूद मंजूर करण्यात आली आहे.

## 7. Education, Research and Training

### Introduction (2425 0218)

### Fund Structure :

The section 68 of Maharashtra societies Act, 1960 having the provision of getting education fund from Co-operative Societies is cancelled due to 97th amendment and section 24 A is newly included which says that it is mandatory for every Co-operative Society to train their members and for that purpose every Co-operative society must have provision to raise education training fund in their balance sheet. There is no notification till the date regarding provision to provide this fund to Rajya SahkariSangh.

Dhananjayrao Gadgil Institute of Co-operative management, Nagpur working under National Council for Co-operative Training, New Delhi is established on 5-9-1972. This Institute carries its expenses through National Council for Co-operative Training, Central Government and state Government in the ratio of 50:50. This institute provides short term and long term need

based training to the Cooperative department official, employees, official-directors and members of Co-operative societies. This institute along with Co-operative training provides guidance and advice over various topics. The Commissioner of Co-operation is the chairman of Annual Programme Advisory Committee of this institute. Under his chairmanship Annual Training Programme of this institute is formulated. In the financial year 2019-2020 this institute has organised 77 training programmes and trained 2769 officers, employees and members added valuable contribution in professional Human Resource Development which is needed for Co-operative movement of Maharashtra.

For the year 2021-2022 there is budgetary provision of Rs. 50 Lakh for this institute, Financial statement of Maharashtra Rajya Sahkari Sangh is enclosed herewith in table No. 10.

तक्ता दहा TABLE X

महाराष्ट्र राज्य सहकारी संघ मर्यादित, पुणे-१ आर्थिक परिस्थिती विवरणपत्र सन २०१९-२०२०

Statement showing the position of the budgetary position in respect of education fund miscellaneous receipts Grant and Expenditure of the Maharashtra Rajya Sahakari Sangh Maryadit, Pune-1 for the year 2019-2020

(रुपये लाखात Rs. in Lakhs)

अ. नं.	तापशील	संघाचे उत्पन्न		खर्च		शिल्लक Excess	विनियोग Purpose for which amount spent	Item
		अंदाजे Estimated	प्रत्यक्ष Actuals	अंदाजे Estimated	प्रत्यक्ष Actuals			
1	2	3	4	5	6	7	8	9
(१)	शिक्षण निधी	...	1857	0.37	..	..		(1) Education Fund
(२)	इतर किरकोळ उत्पन्न	...	1456	528.33	971	750		(2) Miscellaneous receipts
	एकूण	...	3313	528.70	971	750		Total
(३)	शासकीय असुदान--	...						(3) Government Grant
	योजनांतर्गत	...	..	..	..	..	Education at Govt. Grant Programmes	Plan
	योजनेतर	...	..	..	..	..	..	Non-plan

### जी. डी. सी. अॅण्ड ए. व सी. एच. एम. परीक्षा

सहकार आयुक्त यांचे अध्यक्षतेखाली १९३६ पासून शासनाने जी. डी. सी. अॅण्ड ए. बोर्डमार्फत वेळोवेळी सुधारणा केलेल्या नियमानुसार व सध्या अस्तित्वात असलेला शासन निर्णय क्रमांक सीएसजी-१५८०/२५६०/VII/सीआर-२८७/१२-सी दिनांक १३-१-१९८१ अन्वये राज्यातील ९ केंद्रांमध्ये वर्षातून एकदा परीक्षा घेण्यात येत होती. त्यानंतर मे १९९० पासून दरवर्षी एकूण २६ जिल्हा केंद्रातून परीक्षा एकदा घेण्यात येत होती. सन १९९५ पासून सदरहू परीक्षा प्रशासकीय निर्णयानुसार ठरलेले केंद्रावर घेण्यात येत आहे. सध्या एकूण १६ केंद्रांवर परीक्षा घेण्यात येते.

सहकारी चळवळीची व विविध प्रकारच्या सहकारी संस्थांच्या कामकाजाची सर्वंकष माहिती सहकार क्षेत्रातील विविध स्तरावर काम करणाऱ्या व्यक्तींना देण्याचा प्रयत्न करणे हा ही परीक्षा घेण्यामागचा मुख्य उद्देश आहे. सहकारी खात्यातील मुख्य लिपिक, सहकार अधिकारी श्रेणी-२ तसेच लेखा-परीक्षक श्रेणी २ या पदावर निम्न श्रेणीतून बढती मिळण्यासाठी जी.डी.सी.अॅण्ड ए. परीक्षा उत्तीर्ण होणे आवश्यक आहे. सहकारी अधिकारी श्रेणी १ व २, लेखापरीक्षक श्रेणी १ व २ आणि सहकार खात्यातील वर्ग अ व वर्ग ब चे राजपत्रित अधिकारी सरळ सेवेने भरती होतात त्यांना सदर परीक्षा उत्तीर्ण होणे आवश्यक आहे. सहकारी संस्थांमधील जे कर्मचारी पदवीधर नाहीत व ज्यांची किमान ५ वर्षे सलग सेवा झालेली आहे अशांनाही या परीक्षेस बसण्याची परवानगी आहे. सन १९८१ पासून सर्व शाखांचे पदवीधर या परीक्षेस बसण्यास पात्र आहेत.

सन २०१६-२०१७, २०१७-२०१८, २०१८-१९, २०१९-२०२० व २०२०-२१ वर्षात परीक्षेस बसलेल्या विद्यार्थ्यांचा तपशील खालील तक्ता क्र. १ मध्ये दर्शविला आहे.

तक्ता क्रमांक--१ TABLE I

आर्थिक वर्ष	परीक्षा सत्र महिना Exam. held in the month	नोंदलेले उमेदवार No. of Candidates Admitted	परीक्षेस बसलेले No. of Candidates Appeared	उत्तीर्ण उमेदवार No. of Candidates passed	मिळालेली फी रक्कम (रु. मध्ये) Fees received (in Rs.)	Financial Year
1	2	3	4	5	6	
२०१६-२०१७	.. May 2016	11041	6857	3667	8788440	.. 2016-2017
२०१७-२०१८	.. May 2017	11274	7223	3420	8391507	.. 2017-2018
२०१८-२०१९	.. May 2018	11181	6807	3478	10790514	.. 2018-2019
२०१९-२०२०	.. May 2019	10214	6607	2191	8093200	.. 2019-2020
2020-2021	.. May 2020	10802	(कोरोना प्रादुर्भावामुळे सदर परीक्षेस मे २०२१च्या परिक्षेबरोबर घेतली जाणार आहे)			2019-2020

४. जी.डी.सी. अॅण्ड ए. परीक्षेसाठी केली गेलेली वर्षनिहाय अंदाजपत्रकीय तरतूद व त्या त्या वर्षी परीक्षेसाठी झालेला खर्च खालील तक्ता क्रमांक-२ मध्ये दर्शविण्यात आलेला आहे.

लेखाशिर्ष

मुख्यलेखाशिर्ष २४२५-सहकार

उपलेखाशिर्ष ००३(०१)(०१) परीक्षा

(२४२५ ०१७४)

तक्ता क्रमांक--२ TABLE II

आर्थिक वर्ष	अंतिम आर्थिक तरतूद (रुपये)	प्रत्यक्ष खर्च (रुपये)	शेरा
२०१६-२०१७	..	३१५००००	३१४१५७९
२०१७-२०१८	..	३१५००००	३१५००००
२०१८-२०१९	..	२३८००००	१२६७१८६
२०१९-२०२०	..	३५०००००	११२६६३१
२०२०-२०२१	..	३५०००००	--
			प्राप्त तरतूद रु.१०५००००/-

मे २०१३ पासून ०६ विषय जी.डी.सी. अॅन्ड अे. च्या अभ्यासक्रमामध्ये अधिक्रमीत आहेत.

१. सहकारी गृहनिर्माण संस्थांचे व्यवस्थापन
२. जमाखर्च
३. लेखापरिक्षण
४. सहकाराचा इतिहास, तत्वे व व्यवस्थापन
५. सहकारी कायदा व इतर कायदे
६. सहकारी बँक, संस्था व इतर वित्तीय संस्था

सन २०१३ पासून सहकारी गृहनिर्माण संस्थांचे व्यवस्थापन (CHM) प्रमाणपत्र परिक्षा घेणेस सुरुवात झाली. गृहनिर्माण संस्थांचे व्यवस्थापन(CHM) प्रमाणपत्रसाठी वरीलपैकी प्रथम तीन विषय असतात. सहकारी गृहनिर्माण संस्थांचे व्यवस्थापन यांचे प्रमाणपत्र असल्यास उमेदवारास जी.डी.सी.अॅन्ड अे परिक्षेमध्ये पहिले तीन विषयामध्ये सूट देण्यात येते.

#### अधिकारी/कर्मचारी वर्गाचे प्रशिक्षण -(३४५१ २९०६)

सहकार खात्यात नव्याने नियुक्त झालेले वर्ग-१ राजपत्रित अधिकारी यांना पायाभूत प्रशिक्षणासाठी (Foundation Course) उजळणी प्रशिक्षण (Refreshar Course) व इतर काही विशेष प्रशिक्षणासाठी यशवंतराव चव्हाण विकास प्रशासन प्रबोधनी (यशदा) राजभवन कॉम्प्लेक्स, बाणेर रोड, पुणे या ठिकाणी पाठविण्यात येते.

वर्ग-३ चे कर्मचारी यांना संगणक व इतर कोर्ससाठीचे प्रशिक्षण यशवंतराव चव्हाण विकास प्रशासन प्रबोधनी (यशदा) या ठिकाणी घेण्यात येते. त्यासाठीची आर्थिक तरतूद वर्षानिहाय अंदाजपत्रकात करण्यात येते.

लेखाशिर्ष

मुख्यलेखाशिर्ष - २४२५- सहकार

उपलेखाशिर्ष ००३ (०१)(०२) विभागीय कर्मचारी वर्गाचे प्रशिक्षण

(२४२५ ०१८३)

तक्ता क्रमांक--३ TABLE III

आर्थिक वर्ष	अंतिम आर्थिक तरतूद (रुपये)	प्रत्यक्ष खर्च (रुपये)	शेरा
२०१६-२०१७	२८८००	२८८००	..
२०१७-२०१८	३२०००	३२०००	..
२०१८-२०१९	२८८००	२८८००	..
२०१९-२०२०	२६०००	--	शासनास समर्पित
२०२०-२०२१	९२००	--	नोव्हें.२०२० अखेर बी.डी.एस. वर प्राप्त

(दोन) वित्तीय आवश्यकता : (ii) Financial Requirements :

कार्यक्रम क्र. ११ Programme No. 11

तक्ता अकरा TABLE-XI

(रुपये हजारत) (Rs. in Thousands)

तपशील	प्रत्यक्ष, २०१९-२०२०		अर्थसंकल्प, २०२०-२०२१		सुधारित अंदाज, २०२०-२०२१		अर्थसंकल्प, २०२१-२०२२		Particulars			
	अनिवार्य Committed	एकूण Total	अनिवार्य Committed	एकूण Total	अनिवार्य Committed	एकूण Total	अनिवार्य Committed	एकूण Total				
1	2	3	4	5	6	7	8	9	10	11	12	13
(अ) कार्याचे वर्गीकरण												
(अ) परीक्षा	2725	..	2725	3500	..	3500	1750	..	1750	3500	..	3500
(ब) महाराष्ट्र राज्य सहकारी...	...	3000	3000	...	5000	5000	..	2500	2500	..	5000	5000
(क) खात्यातील कर्मचाऱ्यांचे	..	..	..	32	..	32	16	..	16	32	..	32
एकूण--(अ)	2725	3000	5725	3532	5000	8532	1766	2500	4266	3532	5000	8532
(ब) उद्दिष्टवार वर्गीकरण --												
(एक) परीक्षा	...	..	..	..	..	..	..	..	..	..	..	..
वेतन	...	..	..	..	..	..	..	..	..	..	..	..
अतिकालिक भत्ता	...	..	..	..	..	..	..	..	..	..	..	..
प्रवास खर्च	...	..	..	..	..	..	..	..	..	..	..	..
दूरध्वनी बील व पणो शुल्क	...	..	..	..	..	..	..	..	..	..	..	..
कार्यालयीन खर्च	2725	..	2725	3500	..	3500	1750	..	1750	3500	..	3500
भाडे	...	..	..	..	..	..	..	..	..	..	..	..
जाहिरात	...	..	..	..	..	..	..	..	..	..	..	..
व्यवसायिक व विशेष सेवा	...	..	..	..	..	..	..	..	..	..	..	..
इतर	...	..	..	..	..	..	..	..	..	..	..	..
एकूण--(एक) स्थूल	2725	..	2725	3500	..	3500	1750	..	1750	3500	..	3500
एकूण--(एक) निव्वळ...	2725	..	2725	3500	..	3500	1750	..	1750	3500	..	3500
वैकुण्ठलाल मेहता	...	..	..	..	..	..	..	..	..	..	..	..
(दोन) महाराष्ट्र राज्य सहकारी	...	3000	3000	...	5000	5000	...	2500	2500	...	5000	5000
एकूण--(दोन) स्थूल	...	3000	3000	...	5000	5000	...	2500	2500	...	5000	5000
एकूण--(दोन) निव्वळ	...	3000	3000	...	5000	5000	...	2500	2500	...	5000	5000

तक्ता अकरा- पूर्ण  
TABLE XI—Concl'd.

1	2	3	4	5	6	7	8	9	10	11	12	13
(तीन) खात्यातील कर्मचाऱ्यांचे प्रशिक्षण												
वेतन	...	...	...	...	...	...	...	...	...	...	...	...
अतिकालिक भत्ता	...	...	...	...	...	...	...	...	...	...	...	...
दूरध्वनी बील व पाणी शुल्क	...	...	...	...	...	...	...	...	...	...	...	...
प्रवास खर्च	...	...	...	...	...	...	...	...	...	...	...	...
कार्यालयीन खर्च	...	...	...	32	...	32	16	...	16	32	...	32
भाडे	...	...	...	...	...	...	...	...	...	...	...	...
एकूण--(तीन) क स्थूल	...	...	...	32	...	32	16	...	16	32	...	32
एकूण--(तीन) निव्वळ ..	...	...	...	32	...	32	16	...	16	32	...	32
एकूण--(ब) स्थूल	2725	3000	5725	3532	5000	8532	1766	2500	4266	3532	5000	8532
वजा---	...	...	...	...	...	...	...	...	...	...	...	...
एकूण--(ब) निव्वळ	2725	3000	5725	3532	5000	8532	1766	2500	4266	3532	5000	8532

क-- वित्तव्यवस्थेची साधने --

प्रधान शीर्ष मागणी क्रमांक

२४२५व्ही-३

एकूण--(क) स्थूल

वजा--

एकूण--(क) निव्वळ

C--Sources of Finance--

Major Head Demand No.

2425 V-3

.. Total C--Gross

.. Deduct

.. Total--C--Net



### G. D. C. & A. EXAMINATION

The G. D. C. & A. Board which has been constituted in 1936 under the Chairmanship of the Commissioner for Co-operation and Registrar C. S. M. S. Pune is working since then as per the approved rules of the Board. The Rules have been changed from time to time and the examination was being conducted annually at 9 centres as per the Rules laid down in Govt. Resolution No. CSG 1580/2560/(VII)/CR-287/12-C dated 13/1/1981 issued by the Agriculture and Co-operation Department. Since May, 1990 the examination was conducted annually at 26 District centres. but From May, 1995 the examination is conducted at those centers as per the administrative decision taken from time to time. At present examination is conducted on 16 centres.

The purpose of this examination is to make an endeavor to develop awareness about the Co-operative movement as a whole amongst workers employed in various spheres of Co-operative field. It is also a qualifying examination for the promotion to Head clerk, Co-operative officer (grade-II) and Auditor (grade-II) from lower cadre. It is a compulsory to pass the examination to those who are directly recruited as Co-operative officer grade-I & II, Auditor, grade I & II and who are directly recruit as a class A & B gazetted officer in the department. The employees of various Co-operative societies who are under graduate and have completed continuous five years service in the institution are allowed to appear for this examination, similarly, those applicants who are graduate of any faculty are also allowed to appear for this examination.

The number of candidates who appeared for this examination during the last four years *i.e.* 2016-2017, 2017-2018, 2018-19, 2019-20 and 2020-21 are given in the following statement.

#### Statement -I

Year	Month	Total Applications received	Candidates appeared for the exam.	No. of candidates passed	Examination Fee Rs. credited to (Govt. Treasury)
2016 -2017	May, 2016	11041	6857	3667	8788440
2017 -2018	May, 2017	11274	7223	3420	8391507
2018 -2019	May, 2018	11181	6807	3478	10790514
2019-2020	May, 2019	10214	6607	2191	8093200
2020-2021	May, 2020	10802	Due to Corona outbreak this exam is scheduled to conduct together with exam in May 2021		

The information regarding the budget provision and the expenditure incurred for the examination during the last five years

Budget/Accounts Head

Main Head - 2425-Co-operation Sub head - 003-Training 003[01][01] Examination  
[24250174] **Statement -II**

Financial Year	Budget provision made (Rs.)	Actual expenditure (Rs.)	Remark
2016-2017	3150000	3141579	--
2017-2018	3150000	3150000	--
2018-2019	2380000	1267186	--
2019-2020	3500000	1126631	--
2020-2021	3500000	--	Received Rs.10,50,000/-

The expenditure incurred on the G. D. C & A Examination paper and supplementary expenditure relating to its in all the years stated above are less than amount received by the Government by way of examination fee.

**5. For the G. D.C. & A Examination May 2013 the 6 subjects as per new syllabus will be as under**

1. Management of the Co-operative Housing societies
2. Accounts
3. Auditing
4. History Principles & Management in Co-operation.
5. Co-operative law and other laws
6. Co-operative banking and credit societies

Examination for the certificate in Co-operative Housing Manegmt (CHM) conducted from 2013. First three subjects mentioned here above are for CHM Certificate exam. Candidate holding CHM Certificate is exempted for first three subjects to appear for GDC&A exam.

**TRAINING FOR THE OFFICERS/STAFF**

Newly appointed Cl-1 Officers of Co-operative department are being sent to the Yeshwantrao Chavan Academy of Development Administration, Baner Road Pune for Foundation course, Refresh Courses and other important courses run by above Institute.

Training for Computer and other courses are being conducted for class-3 staff for Co-Operative department by Yashwantrao Chavan Academy of Development Administration Baner Road Pune. To meet this expenditure budget provision are being made by every year.

Budget/Accounts Head

Main Head - 2425 Co-operation

Sub head - 003 Training

003(01)(02) Training of Departmental Staff

(2425 0183)

**Statement -III**

Financial Year	Budget Provision made [Rs.]	Accual Expenditure [Rs.]
2016 -2017	28800	28800
2017 -2018	32000	32000
2018 -2019	28800	28800
2019 -2020	26000	--
2020 -2021	9200	Received on BDS Dp to Nov.2020

## महाराष्ट्र राज्य सहकारी परिषद, पुणे

महाराष्ट्र सहकारी संस्था अधिनियम १९६० चे कलम १५४-अ (१) तरतुदीनुसार महाराष्ट्र राज्य सहकारी परिषद या नावाने संबंधण्यात येणारी एक परिषद असेल आणि ती अध्यक्ष आणि उपाध्यक्ष यांसह जितके सदस्य राज्य शासन वेळोवेळी निश्चित व नामनिर्देशित करील तितके सदस्य मिळून बनलेली असेल. जितके सदस्य राज्य शासन वेळोवेळी निश्चित व नामनिर्देशित करील तितके सदस्य मिळून बनलेली असेल.

(२) राज्य शासन परिषदेच्या सचिवाची नेमणूक नेमणूक करील.

राज्य सहकारी परिषदेची पुर्नरचना करण्यात आली असून श्री.शेखर चरेगांवकर यांची अध्यक्ष म्हणून शासन निर्णय क्र.मरास-२०१५/प्र.क्र.७/२२ स, दिनांक २१/०२/२०१५ नुसार नेमणूक करण्यात आली होती. शासन निर्णय क्रमांक संकिर्ण -२०२०/प्र.क्र.७/२२-स, दिनांक ०२ मार्च २०२० अन्वये महाराष्ट्र सहकारी संस्था अधिनियम १९६० चे कलम १५४-अ (१) मधील तरतुदीनुसार महाराष्ट्र राज्य सहकारी परिषदेवरील अशासकीय सदस्यांच्या अध्यक्ष व सदस्य या पदावर केलेल्या नियुक्त्या रद्द करण्यात आलेल्या आहेत.

### राज्य सहकारी परिषदेची कार्ये पुढीलप्रमाणे आहेत :

अ) सहकारी चळवळीशी संबंधीत अशा सर्व बाबींवर राज्य शासनाला सल्ला देणे.

ब) सहकारी चळवळीचा आढावा घेणे, राज्यातील सहकारी संस्थांच्या कार्याचा समन्वय साधण्याचे मार्ग सूचविणे.सहकारी संस्थांना येणाऱ्या अडचणी दूर करणेसाठी मार्ग व उपाय सुचविणे.

क) राज्य शासन परिषदेकडे निर्देशित करील अशा सर्व बाबींवर राज्य शासनाला अहवाल देणे.

ड) राज्यातील सहकारी चळवळीच्या विकासाबाबतच्या योजना व धोरणे यांची शिफारस करणे.

इ) विशेषतः समाजातील मागासवर्गीय व आर्थिकदृष्ट्या दुर्बल वर्ग यांच्या विकासासाठी असलेल्या सहकारी चळवळीचा विकास करण्यासाठी असलेल्या विद्यमान परियोजनांचे मुल्यांकन करणे व नवीन परियोजना सुचविणे.

ई) सहकारी पध्दतीद्वारे आर्थिक विकास करण्याच्या विशेष परियोजनेची अंमलबजावणी करण्यासाठी राज्य शासनाला सल्ला देणे.

ह) विभागामार्फत किंवा खास स्थापन केलेल्या मंडळमार्फत उपरोक्त कोणत्याही प्रयोजनासाठी अभ्यास करण्याचे काम हाती घेणे.

महाराष्ट्र राज्य सहकारी परिषद, पुणे या कार्यालयाचा कार्यालयीन खर्च भागविण्यासाठी सन २०२०-२१ या आर्थिक वर्षासाठी रु. ११.७८ लाख अर्थसंकल्पीय तरतुद करण्यात आली आहे.

## Maharashtra State Co-Operative Council, Pune

Section 154 A-Constitu of State Co-operative Council, Its functions, etc.

1) There shall be a Council to be called the Maharashtra State Cooperative Council Consisting of such number of members, including the Chairman and Vice Chairman, as State Government may determine and nominate from time to time.

2) The State Government shall appoint a Secretary of the Council. State Government appointed Shri Shekhar Charegaonkar as a Chairman of the Maharashtra State Cooperative Council Pune vide G.R. dated 21/02/2015. Government of Maharashtra as per the provision of Sec. 154-A(1) of the Maharashtra Cooperative Societies Act, 1960 the appointments made to the post of Chairman and members of non-official members of the Maharashtra State Co-operative Council have been cancelled vide G.R. dated 2nd March, 2020.

The functions of Council constituted under sub-section (1) shall be as follows namely -

(a) To advise the State Government on all matters relating to Cooperative movement.

(b) To review the Cooperative movement and to suggest ways of co-ordinating the activities of co-operative societies in the State.

(c) To suggest ways and means to remove the difficulties experienced by the co-operative societies in the State.

(d) To report the State Government on such matters as may be referred to it by the State Government.

(e) To recommend the plans and policies for the development of cooperative movement in the State.

(f) To evaluate existing schemes and suggest new schemes for Cooperative development especially for the development of backward classes and economically weaker sections of the society.

(g) To advise the State Government for the implementation of special scheme of economic development through Cooperative methods and

(h) To undertake studies for any of the purposes aforesaid either through department or specialised bodies. For the year 2020-21 there is budgetary provision of Rs. 11.78 lakh for this State Cooperative Council.

"शुश्रुषा सिटीझन्स को-ऑपरेटीव्ह हॉस्पिटल लि., मुंबई" साठी भाग भांडवल

शुश्रुषा सिटीझन्स कोट-ऑपरेटीव्ह हॉस्पिटल लि., मुंबई या सहकारी संस्थेला रुग्णसेवा व रुग्णोपचार सुविधा उपलब्ध करून देण्यासाठी रु. २५ कोटी इतके अर्थसहाय्य भागभांडवल स्वरूपात (Redeemable preference shares) टप्प्याटप्प्याने उपलब्ध करून देण्यास, तसेच, सदरहू नविन योजनेस व त्यासाठी आवश्यक लेखाशीर्ष उघडण्यास काही निकषांच्या अधीन राहून मा. मंत्रिमंडळाने दिनांक ०९-०९-२०१९ रोजीच्या मंत्रिमंडळ बैठकीत निर्णय घेतला आहे. त्याअनुषंगाने शासन निर्णय संकीर्ण-२०१७/प्र.क्र.२२/२२-स, दिनांक ११-०९-२०१९ अन्वये निर्गमित करण्यात आला आहे.

**Share Capital for Shushrusha Citizens Co-Operativa Hospital Ltd. Mumbai**

Shushrusha Citizens Co-Operativa Hospital Ltd. Mumbai in order to provide Rs. 25 Crore share Capital in the form. In phases, and also for the new scheme and submission of necessary accounting for it. Subject to certain criteria the Hon'ble Cabinete decided in its Cabinete meetings on 5th September, 2015 has taken. Accordingly it has been issued under Government resolution No. संकीर्ण-२०१७/प्र.क्र.२२/२२-स, Dated 11-09-2019

-----

### वृक्ष लागवड आणि संगोपन (सहकार) (२४०६ A ४०७)

सहकार, पणन व वस्त्रोद्योग विभागाच्या दिनांक २७-२-२०१९ व दिनांक २५-६-२०१९ रोजीच्या शासन निर्णयानुसार आहे. "वृक्ष लागवड आणि संगोपन" (सहकार) ही योजना सहकार विभागामार्फत सुरु करण्यास मान्यता प्रदान करून लेखाशिर्ष व निधी वितरणास मंजूरी दिलेली आहे.

सन २०२१-२०२२ या वर्षाकरीता सदर योजनेकरीता रुपये ०.०२ लक्ष इतकी तरतूद प्रस्तावित केलेली आहे.

मागील तीन वर्षांची तरतूद व खर्च बाबत माहिती खालीलप्रमाणे

(रुपये लाखात)			
अ.क्र.	वर्ष	तरतूद	खर्च
१.	२०१८-१९	०.०२	निरंक
२.	२०१९-२०	४१४.००	९.००
३.	२०२०-२१	१००.१२	निरंक

सदर योजनेसाठी सन २०२१-२२ करीता रुपये ०.०२ लक्ष (मजुरी व पुरवठा सामुग्री) ची मागणी प्रस्तावित करण्यात आली आहे.

-----

### Tree Planting and Maintenance (Co-operation) (2406 A 407)

As per the Government Resolution dated 27-2-2019 and 25-6-2019 of the Department of Co-operation, Marketing and Textile Industry, approval has been given to start the tree plantation and maintenance (Co-operation) scheme through the Department of Co-operation.

A provision of Rs. 0.02 lakh has been proposed for this scheme for the year 2021-22.

The information about the provision and expenditure for the last three years is as follows

Sr. No.	Year	Provisions	Expenditure
1.	2018-19	0.02	Nil
2.	2019-20	414.00	9.00
3.	2020-21	100.12	Nil

Proposed demand of Rs. 0.02 lakh (Wages & Supplies) is made under the scheme for 2021-22.

-----

### ई-गव्हर्नन्स कार्यक्रम (सहकार)

मागणी क्र. व्ही-२, ३४५१ सचिवालयीन आर्थिक सेवा (००) (१०), सचिवालयीन (०२) ई-गव्हर्नन्स कार्यक्रम (०२)(०३) ई गव्हर्नन्स कार्यक्रम (३४५१ २७५५) सहकार, १७-संगणक खर्च या लेखाशिर्षाखाली सन २०२०-२१ या आर्थिक वर्षाकरिता रु. २० लाख इतक्या रकमेची तरतूद करण्यात आली आहे.

### E-Governance Program (Co-operation)

Demand No. V-2, 3451 Secretarial Financial Services (00) (90) Secretariat (02) E-Governance Progra (02) (03) E-Governance Program (3451 2755) Co-operation. 17-Computer Expenses under the heading of Accounts 2020-21. An amount of Rs. 20 lakhs has been provided for this financial year.

### संगणकीकरण

मा. अपर मुख्य सचिव (सहकार) यांनी सहकार, पणन व वस्त्रोद्योग विभाग व अंतर्गत क्षेत्रीय कार्यालयातील विविध योजना, उपक्रम इत्यादी बाबींचे एकत्रिकृत संगणकीकरण सन २०२१-२२ या आर्थिक वर्षाकरिता १०० कोटी तरतूद करण्याचे निर्देश दिले आहेत.

उपरोक्त निर्देशास अनुसरून सहकार, पणन व वस्त्रोद्योग विभाग व अंतर्गत क्षेत्रीय कार्यालयातील विविध उपक्रम, योजना, माहिती इत्यादी बाबींचे एकत्रिकृत संगणकीकरण करण्यासाठी सन २०२१-२२ या आर्थिक वर्षाकरिता १०० कोटी एवढी तरतूद करण्याची अर्थसंकल्प शाखेस विनंती करण्यात येत आहे.

### Computerisation

The Hon'ble Additional Chief Secretary (Co-operation) has directed to make provision of Rs. 100 Cr. for the financial year 2021-22 for integrated computerisation of various schemes and activities in the Department of Co-operation, Marketing and Textiles and Internal Regional Offices.

In accordance with this directive, the Budget Branch has been requested to provide Rs. 100 Cr. for the financial year 2021-22 for integrated computerisation of various activities, schemes, information etc. in the field offices under the Department of Co-operation, Marketing and Textiles.

## परिशिष्ट 'अ' APPENDIX 'A'

१ एप्रिल २०१८ व २०१९ रोजी असल्याप्रमाणे सहकार खात्याचा कर्मचारीवर्गविषयक गोषवारा

Consolidated Personnel Summary of the Co-operative Department as on 1st April 2018 and 1st April 2019

कार्यक्रम क्रमांक	१ एप्रिल २०२० 1st April 2020			१ एप्रिल २०२१ 1st April 2021			Programme No.		
	स्थायी Permanent	अस्थायी Temporary	एकूण Total	स्थायी Permanent	अस्थायी Temporary	एकूण Total			
१ प्रशासन							1. Administration		
(अ) राजपत्रित	..	..	370	298	668	370	301	670	.. (a) Gazetted
(ब) अराजपत्रित	..	..	3042	1568	4610	3042	1341	4383	.. (b) Non-Gazetted
एकूण	..	..	3412	1866	5278	3412	1641	5053	.. Total
२ लेखापरीक्षण									2. Audit
(अ) राजपत्रित	..	..	70	272	342	70	273	343	.. (a) Gazetted
(ब) अराजपत्रित	..	..	1382	2271	3653	1382	2123	3505	.. (b) Non-Gazetted
एकूण	..	..	1452	2543	3995	1452	2396	3848	.. Total
(अ) राजपत्रित	..	..	440	570	1010	440	574	1013	
(ब) अराजपत्रित	..	..	4424	3839	8263	4424	3464	7888	
एकूण एकंदर			4864	4409	9273	4864	4038	8902	

- टीप:- १. शासन निर्णय क्र. पदनि/२०१४/प्र.क्र.२४५/५-स दि. ०१.०८.२०१६ अन्वये नवनिर्मित पालघर जिल्ह्यांसाठी प्रशासन विभागात वर्ग- १ चे १ पद व वर्ग-२ चे १ पद व वर्ग-३ ची ११ पदे नव्याने निर्माण झालेली आहेत. तसेच लेखापरीक्षण विभागाचे वर्ग- १ मध्ये १ पद नव्याने निर्माण झालेले आहेत.
२. शासन निर्णय क्र. राजस२०१७/प्र.क्र.६६/५-स दि. २५.०४.२०१७ अन्वये गट-ड संवर्गातील २३८ व लेखापरीक्षण विभागातील १४८ पदे अशी एकूण ३८६ पदे निरसीत करण्यात आलेली आहेत.
३. शासन निर्णय क्रमांक ससाका-२०१६/प्र.क्र.२०५/२५ स, दिनांक २४.१.२०१९ अन्वये सहसंचालक या पदाची नव्याने निर्मिती केलेली आहे.





## परिशिष्ट-क

## APPENDIX-C

सहकार आयुक्त व निबंधक सह. संस्था म. रा. पुणे व त्यांचे अधिनस्त कार्यालयातील एकूण पदांचा तपशील प्रशासन विभाग

अनुक्रमांक Sr. No.	पदनाम (गट)	वेतन संरचना/श्रेणी Scale of Pay	पदांची संख्या No. of Posts	Designation
1	2	3	4	2
1	सहकार आयुक्त व निबंधक, सहकारी संस्था	.. संवर्ग पद	.. 1	Commissioner for Co-operation and Registrar of Co-operatives Societies
2	साखर आयुक्त	.. संवर्ग पद	.. 1	Commissioner of Sugar
3	आयुक्त वस्त्रोद्योग	.. संवर्ग पद	.. 1	Commissioner of Handlooms, Powerlooms Textiles
4	पणन संचालक	.. S-28 : 124800-212400	.. 1	Director of Marketing
5	अपर आयुक्त व विशेष निबंधक	.. S-28 : 124800-212400	.. 1	Additional Commissioner And Special Registrar of Co-operative societies
6	अपर निबंधक	.. S-27 : 118500-214100	.. 5	Additional Registrar of Co-operative Societies
7	सहनिबंधक (प्रशा.)	.. S-23 : 67700-208700	.. 28	Joint Registrar of Co-operative Societies
8	उपनिबंधक (प्रशा.)	.. S-20 : 56100-177500	.. 133	Deputy Registrar of Co-operative Societies
9	सहाय्यक संचालक (लेखा)	.. S-20 : 56100-177500	.. 1	Assistant Director of Accounts
10	संख्याशास्त्रज्ञ	.. S-20 : 56100-177500	.. 2	Statistician
11	कार्यकारी अभियंता	.. S-23 : 67700-208700	.. 1	Executive Engineer
12	उप अभियंता	.. S-15 : 41800-132300	.. 1	Deputy Engineer
13	न्यायाधीश, सहकारी न्यायालय	.. S-20 : 56100-177500	.. 31	Judge, Co-operative Court
14	अध्यक्ष अपील न्यायालय	.. Pay in judiciary service	.. 1	President Appellate Court
15	सदस्य अपील न्यायालय	.. Pay in judiciary service	.. 5	Member Appellate Court
<b>एकूण गट अ</b>			.. <b>213</b>	<b>Total</b>
16	सहाय्यक निबंधक	.. S-15 : 41800-132300	.. 451	Assistant Registrar of Co-operative Societies
17	सहाय्यक संख्याशास्त्रज्ञ	.. S-15 : 41800-132300	.. 1	Assistant Statistician
18	सहाय्यक संचालक (कृ) साखर	.. S-15 : 41800-132300	.. 2	Assistant Director (Agriculture)
19	लेखाधिकारी गट ब	.. S-16 : 44900-142400	.. 3	Account Officer
<b>एकूण गट ब</b>			.. <b>457</b>	<b>Total</b>

परिशिष्ट-क  
APPENDIX-C

1	2	3	4	2
20	लघुलेखक उच्चश्रेणी	.. S-15 : 41800-132300	..	16 Stenographer (Higher Grade)
21	कार्यालय अधीक्षक	.. S-14 : 38600-122800	..	117 Office Superintendent
22	सहकार अधिकारी श्रेणी-१	.. S-14 : 38600-122800	..	358 Co-operative Officer Grade-1
23	लघुलेखक निम्न श्रेणी	.. S-13 : 35400 -112400	..	102 Stenographer (Lower Grade)
24	लेखापाल वरिष्ठ श्रेणी	.. S-13 : 35400-112400	..	39 Accountant (Higher Grade)
25	मुख्य लिपीक	.. S-13 : 35400-112400	..	499 Head Clerk
26	सहकार अधिकारी श्रेणी-२	.. S-13 : 35400-112400	..	442 Co-operative Officer Grade-2
27	प्रतवारी पर्यवेक्षक	.. S-13 : 35400-112400	..	19 Grading Supervisor
28	प्रतवारी निरीक्षक	.. S-13 : 35400-112400	..	6 Grading Inspector
29	शिरस्तेदार	.. S-13 : 35400-112400	..	19 Bench Clerk
30	विभागीय मूल्यनिरीक्षक	.. S-13 : 35400-112400	..	5 Divisional Price Inspector
31	वरिष्ठ लिपीक	.. S-8 : 25500-81100	..	328 Senior Clerk
32	सहाय्यक सहकार अधिकारी	.. S-8 : 25500-81100	..	521 Assistant Co-operative Officer
33	सांख्यिकी निरीक्षक	.. S-8 : 25500-81100	..	8 Statistical Inspector
34	सांख्यिकी सहाय्यक	.. S-8 : 25500-81100	..	25 Statistical Assistant
35	लेखापाल कनिष्ठ श्रेणी	.. S-8 : 25500-81100	..	2 Accountant Lower Grade
36	लघुटंकलेखक	.. S-6 : 19900-63200	..	13 Steno Typist
37	वरिष्ठ पर्यवेक्षक/हातमाग वस्त्रनिर्माण निरीक्षक	.. S-8 : 25500-81100	..	14 Textile Inspector
38	कनिष्ठ लिपीक	.. S-6 : 19900-63200	..	922 Junior Clerk
39	हातमाग पर्यवेक्षक	.. S-13 : 35400-112400	..	17 Handlooms Supervisor
40	प्रयोगशाळा सहाय्यक	.. S-6 : 19900-63200	..	8 Laboratory Assistant
41	कनिष्ठ पर्यवेक्षक	.. S-6 : 19900-63200	..	15 Junior Supervisor
42	प्रतवारीकार	.. S-6 : 19900-63200	..	87 Grader
43	यंत्रमाग निदेशक	.. S-10 : 29200-92300	..	8 Powerloom Jobber
44	वाहनचालक	.. S-6 : 19900-63200	..	76 Driver
		<b>एकूण गट क</b>	..	<b>3666 Total</b>
45	प्रयोगशाळा परिचर	.. S-1 : 15000-47600	..	2 Laboratory Attendant
46	दफ्तरबंद	.. S-3 : 16600-52400	..	3 Daftarband
47	नाईक	.. S-3 : 16600-52400	..	46 Naik
48	रॉनिओ ऑपरेट	.. S-3 : 16600-52400	..	2 Ranio Operator
49	झेरॉक्स ऑपरेटर	.. S-3 : 16600-52400	..	3 Xerox Operator
50	शिपाई	.. S-1 : 15000-47600	..	626 Peon
51	प्रतवारी परिचर	.. S-1 : 15000-47600	..	33 Grading Attendant
52	पहारेकरी	.. S-1 : 15000-47600	..	2 Watchman
		<b>एकूण गट-ड</b>	..	<b>717 Total</b>
		<b>एकूण (गट-अ+गट-ब+गट-क+गट-ड)</b>	..	<b>5053 Total</b>

## परिशिष्ट क

## पदांचा तपशील (लेखापरीक्षण विभाग)

अनुक्रमांक Sr. No.	पदनाम (गट)	वेतन संरचना/श्रेणी Scale of Pay	पदांची संख्या No. of Posts	Designation
1	2	3	4	2
1	अपर निबंधक	.. S-27 : 118500-214100	.. 2	Additional Registrar (Audit)
2	सहनिबंधक	.. S-23 : 67700-208700	.. 15	Joint Registrar (Audit)
3	विशेष लेखापरीक्षक वर्ग-१	.. S-20 : 56100-177500	.. 140	Special Auditor Class-1
		<b>एकूण वर्ग-१</b>	<b>.. 157</b>	<b>Total</b>
4	विशेष लेखापरीक्षक वर्ग-२	.. S-15 : 41800-132300	.. 186	Special Auditor Class-2
		<b>एकूण वर्ग-२</b>	<b>.. 186</b>	<b>Total</b>
5	लेखा परीक्षक श्रेणी-१	.. S-14 : 38600-122800	.. 296	Auditor Grade-1
6	लेखा परीक्षक श्रेणी-२	.. S-13 : 35400-112400	.. 811	Auditor Grade-2
7	लघुलेखक / टंकलेखक	.. S-14 : 38600-122800	.. 11	Steno-typist
8	उपलेखा परीक्षक	.. S-8 : 25500-81100	.. 887	Sub-Auditor
9	लिपीक	.. S-6 : 19900-63200	.. 1054	Junior Clerck
10	वाहन चालक	.. S-6 : 19900-63200	.. 10	Driver
		<b>एकूण वर्ग-३</b>	<b>.. 3069</b>	<b>Total</b>
11	शिपाई	.. S-1:15000-47600	.. 436	Pune
		<b>एकूण वर्ग-४</b>	<b>.. 436</b>	<b>Total</b>
<b>एकूण (गट-अ+गट-ब+गट-क+गट-ड)</b>			<b>3848</b>	

## परीशिष्ट "ड" APPENDIX-D

## सहकार विभागाचा मंत्रालयीन स्तरांवरील पदांचा तपशील

अनुक्रमांक Sr. No.	पदनाम (गट)	वेतन संरचना/श्रेणी Scale of Pay	पदांची संख्या No. of Posts	Designation
1	2	3	4	2
1	प्रधान सचिव	.. 225000	.. 1	Additional Chief Secretary
2	प्रधान सचिव	.. 205100	.. 1	Principle Secretary
3	सहसचिव / उप सचिव	.. S-27 : 118500-214100 S-25 : 78800-209200	.. 7	Jt. Secretary/Dy. Secretary
4	अवर सचिव	.. S-23 : 67700-208700	.. 8	Under Secretary
5	अवर सचिव (विधी)	.. S-23 : 67700-208700	.. 1	Under Secretary (Law)
6	कक्ष अधिकारी	.. S-17 : 47600-151100 S-20 : 56100-177500	.. 23	Section Officer
7	सहायक लेखा अधिकारी	.. S-15 : 41800-132300	.. 3	Asst. Accounts Officer
8	सहायक कक्ष अधिकारी	.. S-14 : 38600-122800	.. 48	Asst. Section Officer
9	लिपीक-टंकलेखक	.. S-6 : 19900-63200	.. 76	Clerk cum Typist
10	वरीष्ठ स्वीय सहायक	.. S-16 : 44900-142400	.. 1	Selection Gr. Steno
11	उच्चश्रेणी लघुलेखक	.. S-15 : 41800-132300	.. 8	Higher Gr. Steno
12	निम्नश्रेणी लघुलेखक	.. S-14 : 38600-122800	.. 12	Lower Gr. Steno
13	लघुटंकलेखक	.. S-8 : 25500-81100	.. 3	Steno-Typist
14	वाहन चालक	.. S-6 : 19900-63200	.. 3	Driver
15	नाईक	.. S-6 : 19900-63200	.. 5	Naik
16	शिपाई	.. S-1 : 15000-47600	.. 18	Peon
<b>एकूण</b>			.. <b>218</b>	

## साखर आयुक्तालय महाराष्ट्र राज्य, पुणे

### साखर आयुक्त कार्यालयाची पुनर्रचना :

साखर उद्योगाची महाराष्ट्र राज्यात संख्यात्मक व गुणात्मक वाढ करणे, त्यांच्या गुंतवणुकीच्या समस्यांची अभ्यासपूर्वक सोडवणूक करणे, आजारी साखर कारखान्यांचे पुनर्वसन व पूरक उद्योग व्यवसायाची वाढ करणे या सर्व बाबींचे सुयोग्य नियोजनासाठी शासनाने स्वतंत्र साखर संचालनालयाची स्थापना सन १९७९ मध्ये केली.

या संचालनालयाची सन १९९१ मध्ये पुनर्रचना होऊन "साखर आयुक्तालय" स्थापन करण्यात आले.

### साखर आयुक्त कार्यालयातील पदांचा तपशील :

मंजूर आकृतीबंधानुसार साखर आयुक्त १ पद, साखर संचालक २ पदे, सहसंचालक (साखर) ४ पदे, कार्यकारी अभियंता वर्ग-अ चे १ पद, सहनिबंधक लेखापरीक्षण १ पद, संख्याशास्त्रज्ञ वर्ग-अ चे १ पद, सहाय्यक संचालक साखर ८ पदे, सहाय्यक संचालक कृषी १ पद, लेखाधिकारी वर्ग-ब चे १ पद, वर्ग-क ची ६७ पदे, वर्ग-ड ची १६ पदे, अशी एकूण १०३ पदे, साखर आयुक्त कार्यालयाच्या आस्थापनेवरील आहेत.

### साखर आयुक्त कार्यालयांची रचना :

साखर आयुक्त कार्यालयाच्या अधिनस्त पुणे, कोल्हापूर, सोलापूर, अहमदनगर, औरंगाबाद, नांदेड, नागपूर व अमरावती येथे प्रादेशिक कार्यालये आहेत. या कार्यालयांचे प्रमुख म्हणून प्रादेशिक सहसंचालक (साखर) हे काम पाहतात. तसेच सदर कार्यालयामध्ये प्रादेशिक उपसंचालक वर्ग अ चे १ पद कार्यरत आहे तसेच या कार्यालयात कृषी विभागाचे कृषी अधिकारी वर्ग-ब चे १ पद कार्यरत आहे. या कार्यलयातील वर्ग-क व वर्ग-ड ची पदे संबंधित विभागीय सहनिबंधक, सहकारी संस्था, या कार्यालयाच्या आस्थापनेवरील असतात. तसेच सहकारी साखर कारखान्याचे लेखापरीक्षणासाठी विशेष लेखापरीक्षक वर्ग-अ ची सद्यस्थितीत मंजूर पदे ३५ आहेत.

साखर कारखान्यांनी ग्रामीण भागात सामाजिक, आर्थिक, शैक्षणिक, आरोग्य इत्यादी क्षेत्रामध्ये खूपच क्रांती घडवून आणली आहे. सद्या राज्यात १७५ सहकारी साखर कारखाने आहेत. देशातील एकूण उत्पादनापैकी ३६ टक्के उत्पादन एकट्या महाराष्ट्रात होते. १९७४-७५ पासून महाराष्ट्र राज्य हे साखर उत्पादन करणाऱ्या राज्यांमध्ये अग्रभागी आहे.

### (१) अनुसूचित जाती / नवबौद्ध शेतकऱ्यांना सहकारी साखर कारखान्यांचे भाग खरेदी करण्यासाठीची अर्थसहाय्य योजना (२४२५०५८६) :-

अनुसूचित जाती / नवबौद्ध शेतकऱ्यांना सहकारी साखर कारखान्यांचे भाग खरेदी करण्यासाठी अर्थसहाय्याची योजना ही कृषी व सहकार विभागाच्या शासन निर्णय बीसीसी-१०८३/(८४)/३-स, दि. ६/५/१९८३ नुसार सुरू झाली. शा.नि. क्र. ससाका-१०२०००/१७७३/प्र.क्र.२६/३-स, दि.०७/६/२००४ नुसार अर्थसहाय्याची मर्यादा दिनांक १६/१/२००९ च्या पूर्वलक्षी प्रभावाने रु. ५,०००/- अशी प्रती सभासद वाढविण्यास मान्यता दिलेली आहे. योजनेतील अनुदान व बिनव्याजी कर्जाचे प्रमाण (५:५०) असे राखण्यात आले असून ज्या शेतकऱ्याकडे २.५ एकर बागायती जमीन आहे व विहिरीने सिंचन होणारी ५ एकर जमीन आहे, असे शेतकरी या योजनेखाली आर्थिक सहाय्य मिळण्यासाठी पात्र आहेत.

योजनेच्या बिनव्याजी कर्जाची वसूली ही लाभ दिल्यानंतर ३ वर्षे किंवा साखर कारखान्याचा प्रथम गाळप हंगाम यापैकी जी उशिरा असेल तेव्हा सुरू होवून ती ३:३:४ या प्रमाणात ३ वर्षांत करण्याची तरतूद आहे.

शा.नि. क्र. ससाका-१०२०००/१७७३/प्र.क्र.२६०/३-स, दि. ७/६/२००४ अन्वये शासनाने पूर्वलक्षी प्रभावाने रु. ५,०००/- प्रती सभासद मर्यादित फरक अदा करण्यास पूर्वीच्या अटी शर्ती कायम ठेवून मान्यता दिलेली आहे. सामाजिक न्याय व विशेष सहाय्य विभाग यांचेकडील विधयो-२०१०/ प्र.क्र. २६/विधयो दिनांक १३ एप्रिल, २०१७ चे शासन निर्णयान्वये जिल्हाधिकारी हे त्या जिल्ह्याचे अनुसूचित जाती उपयोजनेसाठी निधी वाटपसंबंधात नियंत्रक अधिकारी राहतील. प्रशासकीय मान्यता देणे व पुनर्विनियोजन करणे याची संपूर्ण जबाबदारी जिल्हाधिकारी यांची राहिल. सदरची जबाबदारी जिल्हाधिकारी हे जिल्ह्याचे सहाय्यक आयुक्त, समाजकल्याण यांच्या सहाय्याने पार पाडतात.

### गत पाच वर्षांत केलेले अर्थसहाय्य खालीलप्रमाणे :-

अ.क्र.	आर्थिक वर्ष	आर्थिक (रु. लाखात)	भौतिक (सभासद)
१	२०१५-१६	१०.१५	१८१
२	२०१६-१७	२०.६०	४१२
३	२०१७-१८	--	--
४	२०१८-१९	--	--
५	२०१९-२०	--	--

### (२) वसंतदादा साखर संशोधन संस्था, मांजरी बु. तालुका हवेली, जिल्हा पुणे या संस्थेस संशोधन सहाय्यक अनुदानाबाबत (२४२५१०४५):-

ऊस खरेदी कराच्या वाढीव महसुलातून राज्यातील साखर उद्योगाच्या मूलभूत सुविधांसाठी साखर संशोधन (महाराष्ट्रातील विकास) या निधीची स्थापना शा.नि. क्रमांक ससाका-३१९०/३८९२७/सीआर-३७३/३-स दिनांक १३ डिसेंबर, १९९० अन्वये करण्यात आली आहे.

या निधीतून वसंतदादा साखर संशोधन संस्थेस साखर कारखान्यांच्या यंत्रसामुग्रीचे आधुनिकीकरण, उप उत्पादनाचा वापर, उसाच्या एकरी उत्पादन क्षमतेमध्ये वाढ, साखरेच्या उताऱ्यात सुधारणा व्हावी यासाठी संशोधन करणे, साखर कारखान्याच्या कर्मचारी वर्गास प्रशिक्षण देणे इत्यादी बाबींसाठी अनुदान देण्यात येते.

शा.नि.क्रमांक ससाका १००८/प्र.क्र.५८/२५-स, दि. १२/३/२००८ अन्वये साखर संशोधन (महाराष्ट्रातील विकास निधीला अंशदान) हा निधी रद्द करण्यात आला असून या प्रयोजनासाठी लागणारा आवश्यक तो निधी यापुढे अर्थसंकल्पीय तरतुदीतून उपलब्ध करून देण्याचा निर्णय घेतला आहे.

शा.नि. दि. १७ जून, २००९ अन्वये संस्थेस आर्थिक वर्ष २००९-१० पासून दरवर्षी संशोधन सहाय्याची तरतूद किमान रुपये ५.०० कोटी तसेच गाळप ५०० लाख मे. टनापेक्षा जास्त झाल्यास या तरतुदीत त्यावरील गाळपावर प्रतिटन रुपये १/- वाढ करण्याचा शासनाने निर्णय घेतला आहे. तसेच शासन निर्णय दिनांक १८ ऑगस्ट, २००९ अन्वये संस्थेस उपलब्ध करून द्यावयाच्या अनुदानाच्या वापरासाठी नियमावली निश्चित करण्यात आली आहे.

उपरोक्त योजने अंतर्गत या संस्थेस १९९०-९१ ते २०१९-२० या कालावधीत एकूण रक्कम रु. १२२.८४ कोटी अनुदान शासनाकडून वितरित करण्यात आलेले आहे.

वसंतदादा साखर संशोधन संस्था, पुणे या संस्थेला मागील पाच वर्षात खालीलप्रमाणे अनुदान वितरीत करण्यात आले आहे.

आर्थिक वर्ष	अनुदान (रुपये लाखात)
२०१५-२०१६	९२९.५६
२०१६-२०१७	७४२.९४
२०१७-२०१८	४५०.००
२०१८-२०१९	५००.००
२०१९-२०२०	९५२.००

उक्त योजनेसाठी आर्थिक वर्ष २०२०-२१ करीता रुपये ५.०० कोटी इतकी अर्थसंकल्पीय तरतुद अर्थसंकल्पीत करण्यात आलेली आहे.

(३) ऊस खरेदी कराचे बिनव्याजी कर्जात रुपांतर करणे (६४२५०१४४) :-

राज्यातील नवीन सहकारी साखर कारखाने तसेच ज्या कारखान्यांनी त्यांच्या गाळप क्षमतेमध्ये विस्तारवाढ केली आहे अशा कारखान्यांच्या ऊस खरेदी कराचे बिनव्याजी कर्जात रुपांतर करण्याची योजना शा.नि. क्र. ससाका-१०८९/१०११/सीआर-१३८/८९/३-स, दिनांक २३ जानेवारी, १९९० अन्वये कार्यान्वीत करण्यात आली आहे. त्यानुसार ६५ नवीन व ३४ विस्तारीकरण केलेल्या साखर कारखान्यांचा एकूण रु. १४६.१७ कोटी इतका ऊस खरेदी कर बिनव्याजी कर्जात रुपांतर केला आहे. तथापि २०१९-२० मध्ये श्री सिधेश्वर सह.साखर कारखाना सोलापूर या कारखान्याचे ऊस खरेदी कराचे बिनव्याजी कर्जात शासन निर्णय दिनांक १५.२.२०२० अन्वये रक्कम रु.१,६५,४०,५३४/- इतक्या रकमेचे रुपांतर झाले होते. मात्र शासन निर्णयात नमुद केलेल्या अटीची पूर्तता कारखाना करू न शकल्यामुळे सदर रक्कम शासनास पुनश्च: समर्पित करण्यात आलेली आहे.

उक्त योजनेसाठी आर्थिक वर्ष २०२०-२१ करीता रु.४.०० कोटी इतकी अर्थसंकल्पीय तरतुद अर्थसंकल्पीत करण्यात आलेली आहे.

सदर योजनेसाठी २०२१-२२ करिता रु. ८११.९१ लाखाची मागणी प्रस्तावित करण्यात येत आहे.

(४) रस्ते विकासासह पायाभूत विकासासाठी साखर कारखान्यांना

सहाय्यक अनुदान (२४२५१०३६) :- ऊस खरेदी कराच्या वाढीव महसुलातून राज्यातील साखर उद्योगाच्या मुलभूत सुविधांसाठी सहकारी साखर कारखाना (मुलभूत सुविधा व परिरक्षण) निधीची स्थापना शासन निर्णय क्र. ससाका-३१९०/३८९२७/सीआर-३७३/३-स दिनांक. १३ डिसेंबर, १९९० अन्वये करण्यात आली. सदर निधीमधून राज्यातील साखर कारखान्यांच्या परिसरातील रस्त्यांचे बांधकाम, दुरुस्ती व परिरक्षण, साखर कारखान्यांच्या व्यवस्थापनाचे आधुनिकीकरण आणि संगणकीकरण यासाठी कारखान्यांनी संबंधित आर्थिक वर्षात भरणा केलेल्या ऊस खरेदी कराच्या रकमेतून करपात्र टनेज करिता रु. ४/- प्र.मे.टन या दराने अनुदान देण्याची योजना कार्यान्वीत आहे.

शा.नि. क्र.ससाका-१०८/प्र.क्र.५८/२५ स दि. १२ मार्च, २००८ अन्वये शासन वित्त विभागाने सादर केलेल्या राखीव निधी रद्द करण्याच्या प्रस्तावास मा.मंत्रीमंडळाने मान्यता दिली असल्यामुळे सहकारी साखर कारखान्यांच्या पायाभूत सोयीचा विकास आणि परिरक्षण निधीला अंशदान हा राखीव निधी रद्द करण्याचा शासनाने निर्णय घेतला असून या प्रयोजनासाठी लागणारा सदर आवश्यक तो निधी यापुढे अर्थसंकल्पीय तरतुदीतून उपलब्ध करून देण्यात येतो. सदर योजनेअंतर्गत सन १९९०-९१ ते सन २०१९-२० अखेर रु.८३७८.२३

लाख अनुदान वितरीत करण्यात आले. सन २०२०-२१ मध्ये योजनेस व्हाईटबुकद्वारे रु.१०००/- ची तरतुद करण्यात आलेली आहे.

मागील पाच वर्षात साखर कारखान्यांना खालीलप्रमाणे अनुदान वितरीत करण्यात आले आहे -

आर्थिक वर्ष	अनुदान (रु. लाखात)	कारखान्यांची संख्या
२०१५-२०१६	१८०.००	५
२०१६-२०१७	१८०.००	२
२०१७-२०१८	--	--
२०१८-२०१९	--	--
२०१९-२०२०	--	--

सदर योजनेसाठी सन २०२१-२२ करिता रु. ५००.०० लाख ची मागणी प्रस्तावित करण्यात येत आहे.

(५) सहकारी साखर कारखान्यांना सहवीज निर्मितीसाठी भागभांडवल

अंशदान (४४२५२१७२) :- महाराष्ट्र शासनाने राज्यातील सहकारी साखर कारखान्यांना सहवीज निर्मिती प्रकल्प उभारण्यासाठी आर्थिक मदत करण्याचे धोरण शासनाने दि. २० फेब्रुवारी, २००८ रोजी जाहीर केले आहे. सहकारी साखर कारखान्यांच्या माध्यमातून सहवीज निर्मिती प्रकल्पास प्रोत्साहन देण्याचा निर्णय घेण्यात आला. सहकारी साखर कारखान्यांना १०% भाग भांडवल प्रथम उभे करावे लागणार असून त्यापैकी शासनाकडून जास्तीत जास्त ५% पर्यंत भागभांडवल ग्रीनसेसमधून उपलब्ध करून देण्यात येणार आहे. कारखान्यांनी बँका किंवा वित्तीय संस्थांकडून ६०% रक्कम कर्ज स्वरूपात उभारावयाची आहे. उर्वरित ३०% रक्कम साखर विकास निधीतील भागभांडवल म्हणून कारखान्यांनी उपलब्ध करून घ्यावयाची आहे. साखर विकास निधीतील रक्कम ही ३०% पेक्षा कमी पडल्यास ग्रीनसेस फंडामधून शासनाचे ५% भागभांडवलसह एकूण १०% कमाल मर्यादेत रक्कम उपलब्ध करून देण्यात येते. सदर योजनेखाली गत पाच वर्षांमध्ये पुढीलप्रमाणे निधी वितरित करणेत आला आहे.

(रक्कम रु. लाखात)

अ.क्र.	वर्ष	तरतुद (रु. लाखात)	खर्च (रु. लाखात)
१	२०१५-१६	१०००	१०००.००
२	२०१६-१७	७७२	०
३	२०१७-१८	५७१	४५६.८०
४	२०१८-१९	७००	०
५	२०१९-२०	९००	०

सदर योजनेसाठी सन २०२१-२२ करिता रु. १६५५.०१ लाख ची मागणी प्रस्तावित करण्यात येत आहे.

(६) सहकारी साखर कारखान्यांना भागभांडवली अंशदान

(४४२५०३०२) :- केंद्र शासनाने ऑगस्ट १९९८ मध्ये साखर धोरण शिथिल केल्यानंतर या नवीन धोरणानुसार राज्यामध्ये नवीन सहकारी साखर कारखान्यांची नोंदणी करण्यासंदर्भात तत्कालीन मंत्री (सहकार) यांच्या अध्यक्षतेखाली साखर उद्योगातील तज्ज्ञ व्यक्तींची एक समिती गठीत करण्यात आली होती. सदर समितीच्या शिफारशीनुसार प्रतिदिन १२५० मे. टन गाळप क्षमतेच्या कारखान्यांची उभारणी करण्याचे धोरण ठरविण्यात आले. नवीन नोंदणी झालेल्या प्रति दिन १२५० मे. टन गाळप क्षमतेच्या यंत्रसामुग्रीची किंमत राज्य सल्लागार समितीने रु. १४२९.०० लाख एवढी निश्चित केली होती. त्या अनुषंगाने दि. ४.८.२०००

च्या शासन निर्णयान्वये प्रतिदिन १२५० मे. टन गाळप क्षमतेच्या सहकारी साखर कारखान्यांची प्रमाणित किंमत २८००.०० लाख निश्चित करण्यात आली होती. तथापि सिमेंट, स्टील व तदनुषंगीक बाबींच्या दरामध्ये गेल्या १० वर्षात झालेली वाढ विचारात घेऊन दि. ६.८.२०१० रोजी झालेल्या मंत्रीमंडळाच्या बैठकीत १२५० टी. सी. डी. क्षमतेच्या साखर कारखान्यांची प्रमाणित किंमत रु. ४५००.०० लाख एवढी निश्चित करण्यात आली. त्या अनुषंगाने दि. २७ ऑक्टोबर, २०१० रोजी शासन निर्णय निर्गमित करण्यात आला.

उभारणी खालील १२५० टी.सी.डी. क्षमतेच्या ७ सहकारी साखर कारखान्यांना प्रमाणित किंमत रु. २८.०० कोटी विचारात घेऊन देय असलेल्या शासकीय भागभांडवल या पूर्वी वितरित करण्यात आले आहे. सदर कारखान्यांना सुधारित प्रमाणित किंमत रु. ४५००.०० लाख विचारात घेऊन वाढीव शासकीय भांडवल मंजूर करण्याबाबत दि. ३१.०५.२०१४ रोजी शासन निर्णय निर्गमित करण्यात आला. सन २०१४-१५ या आर्थिक वर्षात या शासन निर्णयानुसार ६०% च्या मर्यादित पुढील पाच सहकारी साखर कारखान्यांना एकूण रु. १६९९.४० लाख शासकीय भागभांडवल वितरित करण्यात आले आहे.

- (१) भाऊसाहेब बिराजदार सहकारी साखर कारखाना मर्या. उस्मानाबाद- रु. ३३९.९१ लाख.
- (२) बाणगंगा सहकारी साखर कारखाना मर्या. उस्मानाबाद- रु. ३३९.७६ लाख.
- (३) टोकाई सहकारी साखर कारखाना मर्या. हिंगोली- रु. ३३९.९१ लाख
- (४) छत्रपती सहकारी साखर कारखाना मर्या. बीड- रु. ३३९.९१ लाख
- (५) संत कुर्मादास सह. साखर कारखाना मर्या. सोलापूर- रु. ३३९.९१ लाख

तसेच दि. ३१/३/२०१५ चे शासन निर्णयान्वये पुढील ६ सहकारी साखर कारखान्यांना एकूण रु. ६९९.८१ लाख इतकी रक्कम वितरित करण्यात आली आहे.

- (१) भाऊसाहेब बिराजदार सहकारी साखर कारखाना मर्या., उस्मानाबाद रु. ११६.६३ लाख.
- (२) बाणगंगा सहकारी साखर कारखाना, मर्या. उस्मानाबाद रु. ११६.६३ लाख
- (३) टोकाई सहकारी साखर कारखाना, मर्या. हिंगोली रु. ११६.६३ लाख.
- (४) छत्रपती सहकारी साखर कारखाना, मर्या. बीड रु. ११६.६३ लाख
- (५) संत कुर्मादास सहकारी साखर कारखाना, मर्या. सोलापूर रु. ११६.६३ लाख
- (६) शरद सहकारी साखर कारखाना, मर्या. औरंगाबाद रु. ११६.६६ लाख.

दि. २३.०३.२०१६ चे शासन निर्णयान्वये पुढील ५ सहकारी साखर कारखान्यांना एकूण रु. ५४४.७९ लाख इतकी रक्कम वितरित करण्यात आली आहे.

- १) भाऊसाहेब बिराजदार सहकारी साखर कारखाना, मर्या. उस्मानाबाद (रु. १०९.९८ लाख)
- २) बाणगंगा सहकारी साखर कारखाना, मर्या, उस्मानाबाद (रु. १०९.९८ लाख)
- ३) टोकाई सहकारी साखर कारखाना, मर्या, हिंगोली (रु. १०९.९८ लाख)
- ४) छत्रपती सहकारी साखर कारखाना, मर्या, बीड (रु. १०४.८७ लाख)
- ५) संत कुर्मादास सहकारी साखर कारखाना, मर्या, सोलापूर (रु. १०९.९८ लाख)

शासनाचे दिनांक ३१.३.२०१८ चे शासन निर्णयान्वये उभारणी खालील शरद सहकारी साखर कारखाना मर्या. पैठण, जिल्हा औरंगाबाद यांना रक्कम रु. १६००.०० लाख मंजूर करण्यात आली व त्याप्रमाणे ती वितरित करण्यात आली.

सहकारी साखर कारखान्यांना भागभांडवली अंशदान (४४२५०३०२) या लेखाशिर्षाखाली आर्थिक वर्ष २०२०-२१ करीता रु. १०००/- इतकी अर्थसंकल्पीय तरतुद अर्थसंकल्पीत करण्यात आलेली आहे.

सदर योजनेसाठी सन २०२१-२२ करिता रु. ०.०१ लाख ची मागणी प्रस्तावित करण्यात येत आहे.

**७) उभारणी खालील प्रतिदिन १२५० मे. टन क्षमतेच्या कारखान्यांना रा. स. वि. निगम कडील उभारणी कर्ज राज्य शासनामार्फत वितरित करणे (६४२५०६०९):-**

दि. १२.०६.२००८ रोजी झालेल्या मंत्रीमंडळाच्या बैठकीतील निर्णयानुसार उभारणी खालील प्रतिदिन १२५० मे. टन गाळप क्षमतेच्या पुढील ७ सहकारी साखर कारखान्यांना कर्ज वितरण करण्यात आले. या सहकारी साखर कारखान्यांच्या आकृतीबंधात बदल न करता शासकीय भाग भांडवलाचे प्रमाण पूर्वीइतकेच रु. २८.०० कोटीच्या मर्यादित प्रत्येकी रु. १६.८० कोटी प्रमाणे एकूण रु. ११७.६० कोटी कर्ज रुपाने रा.स.वि. निगमकडून घेऊन ते राज्य शासनामार्फत संबंधित सहकारी साखर कारखान्यांना कर्ज म्हणून उपलब्ध करून देण्यास शासन निर्णय दि. ०५ जुलै २००८ अन्वये मान्यता देण्यात आलेली आहे.

- (१) शरद सहकारी साखर कारखाना, मर्या. पैठण जि. औरंगाबाद.
- (२) भाऊसाहेब बिराजदार सहकारी साखर कारखाना, मर्या. उस्मानाबाद.
- (३) बाणगंगा सहकारी साखर कारखाना, मर्या. उस्मानाबाद.
- (४) छत्रपती सहकारी साखर कारखाना, मर्या. बीड.
- (५) संत कुर्मादास सहकारी साखर कारखाना, मर्या. सोलापूर.
- (६) टोकाई सहकारी साखर कारखाना, मर्या. हिंगोली.
- (७) शिवशक्ती सहकारी साखर कारखाना, मर्या. उस्मानाबाद.

दि. ३१.०३.२०१५ अखेर वेगवेगळ्या शासन निर्णयान्वये खालील सहकारी साखर कारखान्यांना कर्ज रक्कम वितरित करण्यात आली आहे.

- १) टोकाई सहकारी साखर कारखाना लि. हिंगोली रु. २६१२.०० लाख
- २) छत्रपती सहकारी साखर कारखाना लि. बीड रु. २६२९.०० लाख
- ३) भाऊसाहेब बिराजदार सहकारी साखर कारखाना लि. जि. उस्मानाबाद रु. २५५४.८० लाख
- ४) बाणगंगा सहकारी साखर कारखाना लि. उस्मानाबाद रु. २५८०.०० लाख
- ५) शिवशक्ती सहकारी साखर कारखाना लि. उस्मानाबाद २०२५.०० लाख
- ६) शरद सहकारी साखर कारखाना लि. पैठण जि. औरंगाबाद २०२५.०० लाख

उभारणी खालील सहकारी साखर कारखान्यांना रा.स.वि.नि.कडून कर्ज घेऊन ते राज्य शासनामार्फत देणेबाबत (६४२५०६०९) या लेखाशिर्षाखाली सन २०२०-२१ करीता रु. १०००/- इतकी अर्थसंकल्पीय तरतुद अर्थसंकल्पीत करण्यात आली आहे.

सदर योजनेसाठी सन २०२१-२२ करिता रु. ०.०१ लाख ची मागणी प्रस्तावित करण्यात येत आहे.

**(८) केंद्र शासनाने जाहीर साखर कारखानदारीच्या उपक्रमासाठी २०१४ ची वाढीव अर्थसहाय्य योजना (SEFASU) २०१४ :**

केंद्र शासनाने दि. ०३.०१.२०१४ चे अधिसूचने अन्वये साखर कारखान्यांना ऊस बिलाची एफ.आर.पी. प्रमाणे देय बाकी अदा करण्यासाठी आर्थिक सहाय्य योजना. (Scheme for Extending Financial Assistance to Sugar Undertakings-SEFASU) २०१४ जाहीर केली आहे.

सदर योजनेप्रमाणे साखर कारखान्यांना मागील तीन गाळप हंगामामध्ये (हंगाम २०१०-११, २०११-१२ व २०१२-१३ भरणा केलेल्या अबकारी कराच्या (एक्साईज ड्युटी, सेस आणि साखरेवरील सरचार्ज) च्या रकमे एवढे बिनव्याजी कर्ज देण्यात येणार असून या योजनेमधील कर्ज हे गाळप हंगाम २०१३-१४ मध्ये चालू असणाऱ्या कारखान्यांना मागील कालावधीतील आणि चालू हंगामातील एफ.आर.पी. प्रमाणे प्रलंबित असणारे ऊस बील देयक अदा करण्यासाठी उपलब्ध करून देण्यात येणार आहे. या योजनेचा कर्ज परत फेड कालावधी ५ वर्षांचा असून त्यामधील पहिली २ वर्षे कर्ज परतफेडीस विलंबावधी आहे. व त्यापुढील तीन वर्षात कर्जपरत फेड करणे आवश्यक आहे. योजनेतर्गत साखर कारखान्यांना बँकाकडून विहित कालावधीमध्ये मंजूर व वितरित कर्ज व्याज अनुदानासाठी पात्र ठरणार आहे. या योजनेतर्गत एकूण १३४ साखर कारखान्यांना रु. २१०१.१९ कोटी इतकी रक्कम वित्तीय संस्थामार्फत मंजूर व वितरित करण्यात आली आहे.

**(९) केंद्र व राज्य शासन जाहीर सॉफ्ट लोन योजना २०१५ :**  
**(२४२५०९८९)**

केंद्र शासनाने दि. २३.०६.२०१५ अन्वये सॉफ्ट लोन योजना जाहीर केलेली आहे. सदर अधिसूचनेमध्ये वेळोवेळी केलेल्या बदलाबाबत केंद्र शासनाने दि. १८.०८.२०१५ व दि. ५.१०.२०१५ रोजी सुधारित अधिसूचना निर्गमित केलेल्या आहेत. सदर अधिसूचनेच्या अनुषंगाने साखर कारखान्यांना त्यांचे पात्र कर्ज मर्यादेपर्यंत वित्तीय संस्थामार्फत विहित कालावधीमध्ये मंजूर व वितरित कर्ज रकमेवरील १०% किंवा बँकेकडून प्रत्यक्ष आकारण्यात येणारा व्याजदर यापैकी जो कमी असेल त्याप्रमाणे प्रथम एक वर्षाचे व्याज अनुदान केंद्र शासनाकडून

मिळणार आहे. सदर अधिसूचनेच्या अनुषंगाने साखर कारखान्यांना मंजूर व वितरित कर्ज रकमेवरील प्रथम एक वर्षाचे व्याज अनुदान वगळून त्यापुढील चार वर्षांचे १०% प्रमाणे व्याज अनुदानाबाबत राज्य शासनाने, शासन निर्णय दि. ३०.०७.२०१५ व शुध्दीपत्रक दि. ०१.०८.२०१५ आणि २८.०९.२०१५ अन्वये निर्णय जाहीर केलेला आहे. वरील निर्णयानुसार सदर योजनेकरीता राज्यातील एकूण १४८ साखर कारखाने पात्र झालेले आहेत.

केंद्र शासन योजनेकरीता पात्र न झालेल्या २२ कारखान्यांसाठी राज्य शासनाने केंद्रीय योजनेच्या अनुषंगाने शासन निर्णय दिनांक ०५.०९.२०१५ अन्वये व वरील दोन्ही योजनांचा लाभ न मिळालेल्या ६ साखर कारखान्यांसाठी शासन निर्णय दिनांक ०९.१२.२०१५ अन्वये सॉफ्ट लोन योजना जाहीर केलेली आहे. तसेच केंद्र व राज्य शासन जाहीर सॉफ्ट लोन योजनांचा लाभ न मिळालेल्या व हंगाम २०१३-१४ मध्ये कच्ची साखर उत्पादीत केलेल्या साखर कारखान्यांचा समावेश सॉफ्ट लोन योजनेअंतर्गत करण्यासाठी शासन निर्णय दिनांक २१.४.२०१६ अन्वये सुधारीत सॉफ्ट लोन योजना जाहीर केलेली आहे. राज्य शासन जाहीर सर्व सॉफ्ट योजनेअंतर्गत साखर कारखान्यांचे कर्जावर १०% प्रमाणे होणारे ५ वर्षांचे व्याज अनुदान वार्षिक स्वरूपात साखर कारखान्यांना राज्य शासन निधीतून देण्यात येणार आहे. केंद्र व राज्य शासन जाहीर सॉफ्ट लोन योजनेअंतर्गत राज्यातील पात्र १७६ साखर कारखान्यांपैकी एकूण १४३ साखर कारखान्यांना बँकामार्फत रु.१७८४.१९ कोटी इतके कर्ज वितरित झालेले आहे.

सदर योजनेसाठी सन २०२१-२२ करिता रु. २१६४९.७७ लाख ची मागणी प्रस्तावित करण्यात येत आहे.



दोन) वित्तीय आवश्यकता :

(ii) Financial Requirements :

तक्ता बारा

TABLE 12

कार्यक्रम क्रमांक ५ Programme No. 5

(रुपये हजारत) (Rs. in Thousands)

तपशील	प्रत्यक्ष, २०१९-२०२० Actuals, 2019-2020		अर्थसंकल्प, २०२०-२०२१ Budget Estimates 2020-2021		सुधारित अंदाज, २०२०-२०२१ Revised Estimates 2020-2021		अर्थसंकल्प, २०२१-२०२२ Budget Estimates 2021-2022		Particulars			
	अनिवार्य Committed Scheme	एकूण Total	अनिवार्य Committed Scheme	एकूण Total	अनिवार्य Committed Scheme	एकूण Total	अनिवार्य Committed Scheme	एकूण Total				
1	2	3	4	5	6	7	8	9	10	11	12	13
अ कार्याचे वर्गीकरण												
(अ) सहकारी साखर कारखाने...	..	95200	95200	50000	993505	1043505	..	604051	604051	..	603485	603485
एकूण--(अ)	..	95200	95200	50000	993505	1043505	..	604051	604051	..	603485	603485
(ब) उद्दिष्टवार वर्गीकरण --												
(एक) सहकारी साखर कारखाने	..	..	..	..	50001	50001	..	37501	37501	..	10001	10001
भागभांडवल अंशदान	..	..	..	..	40002	40002	..	10001	10001	..	40002	40002
कर्ज	..	95200	95200	50000	903502	935502	..	556549	556549	..	553482	553482
अर्थसहाय्य	..	95200	95200	50000	993505	1043505	..	604051	604051	..	603485	603485
एकूण--(एक) स्थूल	..	..	..	..	..	..	..	..	..	..	..	..
(क) वित्त व्यवस्थेची साधने	..	..	..	..	..	..	..	..	..	..	..	..
प्रधान शिर्ष मागणी क्रमांक	..	..	..	..	..	..	..	..	..	..	..	..
२४२५ व्ही-२	..	95200	95200	50000	903502	953502	..	556549	556549	..	553482	553482
६४२५ व्ही-५	..	..	..	..	40002	40002	..	10001	10001	..	40002	40002
४४२५ व्ही-३	..	..	..	..	50001	50001	..	37501	37501	..	10001	10001
एकूण--(क) स्थूल	..	95200	95200	50000	993505	1043505	..	604051	604051	..	603485	603485
वजा	..	..	..	..	..	..	..	..	..	..	..	..
एकूण--(क) निव्वळ ...	..	95200	95200	50000	993505	1043505	..	604051	604051	..	603485	603485

## Commissioner Of Sugar Maharashtra State Pune

### Reconstruction of Sugar Commissionerate :-

In order have to quantitative and qualitative growth of sugar industry with respect to investment rehabilitation of sick mills and to look after complimentary business and to have proper planning and monitoring of sugar industry Govt. has established independent Directorate of sugar in 1971.

The Directorate of Sugar has been upgraded as Sugar Commissionerate in the year 1991.

### Details of posts working under Sugar Commissionerate :-

As per sanctioned Staffing pattern of sugar commissionerate, there are total 103 posts on the establishment. The posts are Commissioner of sugar - 01 post, Director of Sugar 02 post, Joint Director (Sugar) 04 post, Executive Engineer-01 post, Joint Registrar (Audit) - 01 Post, Statistician-01 post, Asstt Director (Sugar) -08 post, Asst. Director (Agri) -01 post, Account Officer -01 Post, Class C-67 and Class D -16 post.

### Structure of Sugar Commissionerate :-

Under Sugar Commissionerate there are 8 regional offices working at Pune, Kolhapur, Solapur, Ahmednagr, Aurangabad, Nanded, Amaravti and Nagpur. Regional Joint Director (RJD) of Sugar is head of regional office. There are Regional Deputy Director of Sugar to assist him apart from this there is agricultural officer of Class B cadre working in the RJD office from agriculture department. There are Class-C and Class-D employees working in the office of RJD. Similarly 35 Post of Special Auditor, Class-A dealing with audit of the Sugar Factories working under Regional Joint Director (Sugar)

The dominance of sugar industry in the rural area has made revolution in the field of social, economical, educational and health. As on today there are 175 cooperative sugar factories. Maharashtra State contribute 36 % of the total sugar production of the country. The state was leading sugar producer state since 1974-75 among the various States of the India.

### 1) Scheme of Financial Assistance to marginal farmers scheduled cast and Neo Budhas category for purchase of shares of cooperative sugar factories ( 24250586 ) :-

Government of Maharashtra had sanctioned the scheme of financial assistance to marginal farmers from scheduled caste & Neo-Buddhas category for

becoming share holder member of cooperative sugar factories vide Government Resolution No. BCC-1083/[84]/3-C, Bombay-32 dated 6th May, 1983. Under this scheme 50% financial assistance is given in the form of subsidy and 50% in the form of interest free loan. The farmers who has 2.5 acre irrigated land and 5 acre irrigated land under well is eligible for this scheme. This Govt. has raised the share amount to Rs. 5000/- vide G.R. dated 7.6.2004 with retrospective effect from 16.1.2001. It is recovered in the ratio of 3 : 3 : 4 in three annual installment. The 1st installment falls due after 3 years from the date of the disbursement of financial assistance or from the year when the factory goes into production whichever is later.

By the Government Resolution dated 13 April, 2017, the District Collector is controlling officer in respect of the fund for the Scheduled Caste Sub Plan of that District. The Dist. Collector has responsibility of administrative approval, and Reappropriation and it will be carried out with the help of Assistant Commissioner Social Welfare of that district.

### Financial Assistance given in the last 5 years is as following :-

Years	Expenditure (in Lakh)	Beneficiaries
2015-16	10.15	181
2016-17	20.60	412
2017-18	--	--
2018-19	--	--
2019-20	--	--

2) Financial Assistance for Sugar Research to Vasantdada Sugar Institute, Pune (24251045) :- As per provisions of Govt. resolution dated 13 Dec, 1990 financial grant is given to the Vasantdada Sugar Institute, Pune out of the sugarcane purchase tax collected to the tune of Rs. 1/- M. T. of the cane crushed. A separate fund was created for this purpose. However by Govt. resolution dated 17 June, 2009 the fund has been abolished and now budget provision is made for this purpose. Accordingly, the Institute is to be given a minimum grant of Rs. 500 Lakhs per year and an additional grant of Rs. 1 per M. T. for extra sugarcane crushed beyond 500 lakh metric tonnes by the mills in the state.

The assistance is mainly given for carrying out research in the area of modernization of mill machineries, increase in the production and productivity of sugarcane and increasing recovery of sugar.

Since 1990-91 till 2018-19 an amount of Rs. 122.84 cr. has been disbursed to Vasantdada Sugar Institute, Pune as reasearch grants. The yearwise financial Assistance given to VSI , Pune for last 5 years is as follows :

Finacial Year	Expenditure (Rs. in Lakh)
2015-16	929.56
2016-17	742.94
2017-18	450.00
2018-19	500.00
2019-20	952.00

Under this scheme budgetary provision of Rs. 5 crode. has been made available for the financial year 2020-21.

3) Conversion of Purchase Tax into interest free loan (64250144) :-Govt.vide its resolution dt.23 Jan.1990 has taken the decision of conversion of sugarcane purchase tax into interest free loans for the new Cooperative sugar factories and the co-op mills which has taken expansion in their crushing capacity for the first 5 years. Accordingly an amount of Rs.147,83,40,198/- of (64 new sugar factories and 32 factories for expansion) sugarcane purchase tax has been converted into interest free loan.

Under this scheme budgetary provision of Rs.4.00 cr. has been made available for the financial year 2020-21.

Proposed demand of Rs. 811.91 lakh is made under the scheme for 2021.22.

**4) Financial assistance for infrastructure developmet to sugar factories from additional revenue collected from cane purchase tax (24251036) :-**

Fund named " Co-operative Sugar Factory (Infra-structure facilities, Development and maintenance) has been created from the year 1990-1991 vide Government Resolution No. Sasaaka-3191/37935/ CR/3C dated 13.12.1990. Out of the amount of sugarcane purchase tax paid by the sugar factories an

amount of Rs.4/- M.T. of sugarcane crushed is given to the sugar factories for construction and maintainance of roads within the area of the operation of the factory and for computerization also.

As per Govt. Resolution dated 12 March 2008, however, the above fund has been abolished and now a budgetary provision is made every year for the purpose of giving road grants to the sugar factories. Since 1990-91 till 2019-2020 an amount of Rs. 8378.23 lakh has been disbursed to sugar factories. For the financial year 2020-2021 a budgetary provision of Rs. 1000/- has been given. The amount of Financial assistance given to the sugar factories for last five years is as follows :

Financial Year	Expenditure (Rs.in lakhs)	No. in Physical
2015-2016	180.00	5
2016-2017	180.00	2
2017-2018	--	--
2018-2019	--	--
2019-2020	--	--

Proposed demand of Rs. 500.00 lakh is made under the scheme for 2021.22.

5) Government Share Capital to the Co-generation project of Co-operative Sugar factories (44252172) :- Govt.of Maharashtra announced the policy to give financial assistance to the Co-generation projects of the Cooperative Sugar Factories in the State vide GR dt.20.2.2008 Government decided to help Cooperative sugar factories under this scheme.

Co-operative Sugar Factories will have to raise 10% Share Capital out of which 5% share capital will be given by State Government through Green cess and 60% amount will be made available by other Financial Institutes/ Banks. Remaining 30% amount will be made available to Co-operative Sugar Factories through Sugar Development Fund (SDF). If 30% amount from SDF is not available, the short fall amount will be given by State Government up to the 10% equity limit; including 5% share capital from State Government from Green cess.

Funds distributed for last five years as following

Year	Provision	Expenditure
2015-2016	1000.00	1000.00
2016-2017	772.00	00.00
2017-2018	571.00	456.80
2018-2019	700.00	00.00
2019-2020	900.00	00.00

Proposed demand of Rs. 1655.01 lakh is made under the scheme for 2021.22.

#### 6) Share capital contribution to Co-operative sugar factories (4425 0302)

After declaration of sugar policy by Central Government in August 1998 the committee of experts was formed for registration of new Co-operative Sugar Factories under the chairmanship of Minister (Cooperation). As per policy decided by the said experts committee, Cooperative sugar factories of 1250 TCD Capacity, were to be erected. The Plant & Machinery cost of newly registered 1250 TCD Capacity Sugar Factories was fixed of Rs.1429 Lacs by State Level Consult Committee. The normative cost of 1250 TCD plant was fixed at Rs. 2800 Lacs by Government Resolution dated 4.8.2000. However, due to increase in the rates of Cement, Steel & other necessary material in the last 10 years, government has fixed normative cost of 1250 TCD capacity at Rs. 4500 lakhs in the meeting held on 6.8.2010 and GR is issued on 27.10.2010.

The Government share Capital is given to seven (7) Co-operative Sugar Factories having 1250 TCD Capacity considering normative cost of Rs.2800 lakhs which were under erection. The decision of sanction of increased share capital to be paid to these Sugar Factories by considering revised normative cost of Rs. 4500 lakhs was issued by Government Resolution dated 31.5.2014. According, to this decision during the financial year 2014-15, the Government Share Capital of Rs.1699.40 lakhs was given to following 5 Sugar Factories within 60% Limit.

1. Bahusahab Birajdar SSK Ltd.	-Rs.339.91 Lacs
2. Banganga SSK Ltd.	-Rs.339.76 Lacs
3. Tokai SSK Ltd.	-Rs.339.91 Lacs

4. Chhatrapati SSK Ltd. -Rs.339.91 Lacs

5. Sant Kurmadas SSK Ltd. -Rs.339.91 Lacs

Total	-Rs.1699.40 Lacs
-------	------------------

As per the Government decision dated 31.3.2015 the Government Share Capital of Rs.699.81 lakhs was given to the following 6 Cooperative Sugar Factories

1. Bahusahab Birajdar SSK Ltd.	-Rs. 116.63 lakh
2. Banganga SSK Ltd.	-Rs. 116.63 lakh
3. Tokai SSK Ltd.	-Rs. 116.63 lakh
4. Chhatrapati SSK Ltd.	-Rs. 116.63 lakh
5. Sant Kurmadas SSK Ltd.	-Rs. 116.63 lakh
6. Sharad SSK Ltd.	-Rs. 116.66 lakh
Total	-Rs. 699.81 lakh

Again as per the Govt. decision dt.23.3.2016 the Govt.share capital of Rs.544.79 lakhs was given to the following 5 Coop.sugar factories.

1. Bahusahab Birajdar SSK Ltd	109.98 lakh
2. Banganga SSK Ltd.	109.98 lakh
3. Chhatrapati SSK Ltd. Beed	104.87 lakh
4. Sant Kurmadas SSK Ltd.	109.98 lakh
5. Tokai SSK Ltd. Hingoli	109.98 lakh

As per the Government Resolution dt.31.3.2018 an amount of share capital of Rs.16 lakhs has been disbursed to Sharad Coop.sugar factory Ltd Paithan Dist.Aurangabad.

Proposed demand of Rs. 0.01 lakh is made under the scheme for 2021.22.

#### 7) Distribution of Loan taken from NCDC through State Government for 1250 TCD Capacity Sugar Factories under erection. (6425 0609) :-

According to cabinet meeting held on 12th June,2008 decision is taken to give Government Share Capital of Rs. 16.80 crores to 7 Sugar Factories of 1250 TCD capacity each within the previous limits of Rs.28 cr.An amount of Rs.117.60 cr.sugar factories which were under erection without any change in their structure.

1. Sharad SSK Ltd.
2. Bahusahab Birajdar SSK Ltd
3. Banganga SSK Ltd.
4. Chhatrapati SSK Ltd. Beed
5. Sant Kurmadas SSK Ltd.
6. Tokai SSK Ltd. Hingoli
7. Shivshakti SSK Ltd

According to various Govt. decision taken upto 31.3.2015 amount disbursed to the Coop sugar factories is as following

1. Tokai SSK Ltd. Hingoli	-Rs. 2612.00
2. Chhatrapati SSK Ltd. Beed	-Rs. 2629.00
3. Bahusahab Birajdar SSK Ltd. Osmanabad	-Rs. 2554.80
4. Banganga SSK Ltd. Osmanabad	-Rs. 2580.00
5. Shivshakti SSK Ltd. Osmanabad	-Rs. 2025.00
6. Sharad SSK Ltd. Aurangabad	-Rs. 2025.00
7. Sant Kurmadas SSK Ltd. Solapur	-Rs. 2266.00

Under the Head of Distribution of loan taken from NCDC through State Govt. for the sugar factories under erection (6425609) Under this scheme budgetary provision of Rs.1 Thousand has been made available for the financial year 2020-21.

Proposed demand of Rs. 00.01 lakh is made under the scheme for 2021.22.

#### **8. Scheme for Extending financial Assistance to Sugar Undertakings (SEFASU) 2014:-**

To improve the liquidity position of sugar factories for enabling them to clear cane price arrears of previous, sugar seasons and timely settlement of cane price of sugar season 2013-14 relating to Fair and Remunerative Price (FRP) was fixed by the Central Government, for the sugarcane farmers. Central Government notified the Scheme namely "Scheme for Extending Financial Assistance to Sugar Undertakings, 2014" vide with notification dated 3rd January, 2014. Sugar factories which was functional during sugar

season 2013-14 had received the loan equivalent to last three sugar seasons (season 2010-11, 2011-12 and 2012-13) excise duty, cess and surcharge paid by the mill (including national equivalence for exports or availed Cenvat), The loan duration would be 5 years including 2 years of moratorium. Under this scheme, all loans sanctioned and disbursed in prescribed period by lending banks, was covered under interest subvention facility. Accordingly, 134 factories have availed a loan of Rs. 2101.19 crores from their respective lead banks.

#### **9. Scheme for Extending Soft Loan to Sugar Mills, 2015 :- (24250989)**

The Central Government, with a view to facilitate payment of cane dues of the farmers for the sugar season 2014-15 notifies the scheme for extending soft loan to sugar mills vide with notification dated 23 June, 2015 and amendments dated 18.08.2015 and 05.10.2015 in the scheme. Sugar factories received the loan equivalent to the limit prescribed in the scheme. Under this scheme, all loans sanctioned and disbursed in prescribed period by lending banks, was covered under interest subvention facility. Central Government has giving interest subvention on the loan for the first year at a rate of 10% per annum. As per this scheme State Government announced the interest subvention for next 4 year on the all loans sanctioned under the Central Government scheme with vide resolution dated 30th July, 2015 and successive amendmant dated 1st August, 2015 and 28 September, 2015. Those sugar factories which are not covered under the Central Government soft loan scheme State Government announced the new soft loan scheme for 22 sugar mills with vide resolution dated 5 September, 2015 and for 6 sugar mills which were not covered under the Central and State government scheme with vide resolution dt.9.12.2015. Also State Government annouced new soft loan scheme for the sugar mills which are not covered under all the soft loan scheme of Central and State Government scheme. State Govt. will give the interest subvention to all its scheme for five year on the loan sanctioned to the mills. Total 176 Sugar mills are covered under the Central and State Govt. Scheme. among that 143 sugar mills have sanctioned the loan of a quantum of Rs.1784.19 cores.

Proposed demand of Rs. 21649.77 lakh is made under the scheme for 2021.22.



---

---

राज्य सहकारी निवडणूक प्राधिकरण,  
महाराष्ट्र राज्य, पुणे

State Co-operative Election Authority,  
Maharashtra State, Pune

---

---

## राज्य सहकारी निवडणूक प्राधिकरण, महाराष्ट्र राज्य, पुणे

### प्रस्ताविक :-

भारतीय राज्यघटनेतील १७ व्या दुरुस्तीनंतर राज्यघटनेतील कलम २४३ झेड के अन्वये व सुधारीत करण्यात आलेल्या महाराष्ट्र सहकारी संस्था, अधिनियम १९६० मधील कलम ७३ (सीबी) अन्वये महाराष्ट्र शासन सहकार, पणन व वस्त्रोद्योग विभाग अधिसूचना क्र. ४३ दिनांक ३० मार्च २०१३ च्या अधिसूचनेप्रमाणे राज्य सहकारी निवडणूक प्राधिकरण महाराष्ट्र राज्य, पुणे गठीत करण्यात आलेले आहे.

महाराष्ट्र शासन राजपत्र असाधारण भाग चार-ब, दि. १२.०९.२०१४ रोजी प्रसिध्द झालेल्या राजपत्रामध्ये दि. १२.०९.२०१४ रोजीची महाराष्ट्र सहकारी संस्था (समितीची निवडणूक) नियम २०१४ ची शासन अधिसूचना अधिसूचित होऊन त्या दिवसापासून हे निवडणूक नियम अंमलात आले आहेत.

महाराष्ट्र शासन राजपत्र असाधारण भाग चार ब, दिनांक ०६.०८.२०१८ रोजी प्रसिध्द झालेल्या राजपत्रामध्ये महाराष्ट्र सहकारी संस्था (समितीची निवडणूक) नियम २०१४ मध्ये विविध अधिक्रमण करून महाराष्ट्र सहकारी संस्था (समितीची निवडणूक) (प्रथम सुधारणा) नियम २०१७ लागू झाले.

### राज्य सहकारी निवडणूक प्राधिकरणाची रचना व पदांचा तपशील

महाराष्ट्र शासन सहकार, पणन व वस्त्रोद्योग विभागाचा शासन निर्णय क्रमांक: सववि३११३/प्र.क्र७२/आस्था दिनांक ३१.१०.२०१३ अन्वये एकूण ४४ पदांस मान्यता दिलेली असून मंजूर पदसंख्येपैकी सुमारे ५०% अधिकारी व कर्मचारी वर्ग सहकार विभागातील मुख्यालय व वेगवेगळ्या विभागीय कार्यालयामधून नियमित प्रतिनियुक्तीने तसेच ५० टक्के अधिकारी व कर्मचारी वर्ग सेवानिवृत्त अधिकारी/कर्मचार्यामधून कंत्राटी तत्वावर घेण्याची तरतूद शासनाने केलेली आहे.

१) आयुक्त :- दिनांक ०१.०८.२०१९ अन्वये आयुक्तांच्या पदस्थापनेचे शासनाकडून आदेश निर्गमित केले आहेत.त्यानुसार आयुक्त हे भारतीय प्रशासकीय सेवेतील सेवानिवृत्त अधिकारी असतील.

२) सचिव :- सहकार विभागातील अपर निबंधक, सहकारी संस्था दर्जाचे अधिकारी- १ पद

३) सह सहकारी निवडणूक आयुक्त:-२ पदे

४) उप सहकारी निवडणूक आयुक्त:-२ पदे

५) विधी अधिकारी/सल्लागार :-१ पदे

६) सहायक सहकारी निवडणूक आयुक्त:- ६ पदे

७) लेखाधिकारी:- १ पद

८) सांख्यिकी अधिकारी:-१ पद

९) उच्च श्रेणी लघुलेखक:- २ पद

१०) सहाय्यक प्रशासकीय अधिकारी:- १२ पदे

११) लिपीक-टंकलेखक:- १२ पदे

१२) शिपाई:- ३ पदे

### सहकारी संस्थांचे निवडणूक वर्गीकरण:-

महाराष्ट्र सहकारी संस्था (समितीची निवडणूक) नियम २०१४ व महाराष्ट्र सहकारी संस्था (समितीची निवडणूक) (प्रथम सुधारणा) नियम २०१७ मधील निवडणूक नियम ४ मधील तरतुदीनुसार सर्व सहकारी संस्थांच्या निवडणूकांच्या प्रयोजनार्थ अ, ब, क, ड असे वर्गीकरण करण्यात आलेले आहे. प्राधिकरणामार्फत या वर्गवारीतील ज्या सहकारी संस्थांची समितीची मुदत संपणार आहे, अशा संस्थांच्या निवडणूका विद्यमान संचालक मंडळाचा कार्यकाल संपण्यापूर्वी निवडणूका मुदतीत पार पाडण्यासाठी वेळोवेळी आदेश, परिपत्रके, मार्गदर्शक सूचना वेळेवेळी निर्गमित करण्यात आलेले आहेत.

### अ - वर्गातील संस्था:-

- १) राज्यस्तरीय किंवा शिखर किंवा संघीय संस्था
- २) महाराष्ट्र राज्य सहकारी बँक
- ३) महाराष्ट्र राज्य सहकारी, कृषी आणि ग्रामीण बहुउद्देशीय विकास बँक
- ४) महाराष्ट्र राज्य सहकारी, गृहनिर्माण वित्तीय महामंडळ
- ५) महाराष्ट्र राज्य, आदिवासी विकास महामंडळ
- ६) महाराष्ट्र राज्य, सहकारी कापूस उत्पादक पणन महासंघ
- ७) सर्व सहकारी साखर कारखाने
- ८) सर्व जिल्हा मध्यवर्ती सहकारी बँका
- ९) सर्व सहकारी सूत गिरण्या
- १०) मागील लगतच्या आर्थिक वर्षात सरासरी १ लाख लिटर किंवा त्यापेक्षा जास्त दुध संकलन करणारे सहकारी दुध महासंघ किंवा दुध संघ

### ब - वर्गातील संस्था:-

- १) नागरी सहकारी बँक
- २) पगारदार सहकारी बँक
- ३) प्राथमिक कृषी सहकारी पतसंस्था आणि आदिवासी कृषी सहकारी पतसंस्था
- ४) एका जिल्ह्यापेक्षा जास्त कार्यक्षेत्र असणाऱ्या सहकारी पतसंस्था.
- ५) १ कोटी पेक्षा जास्त वसुल भाग भांडवल असणाऱ्या कर्मचारी सहकारी पतसंस्था
- ६) शासन अर्थ सहाय्य असलेल्या सहकारी प्रक्रीया संस्था(साखर कारखाने वगळून)
- ७) शासन अर्थ सहाय्य असलेल्या सहकारी औद्योगिक संस्था किंवा औद्योगिक वसाहती.
- ८) जिल्हा/तालुका सहकारी खरेदी विक्री संघ.
- ९) जिल्हा मध्यवर्ती, सहकारी ग्राहक संस्था.
- १०) सहकारी रुग्णालये आणि सहकारी शैक्षणिक संस्था
- ११) मागील लगतच्या आर्थिक वर्षात दररोज सरासरी एक लाख लि.पेक्षा कमी दुध संकलन असणारे जिल्हा / तालुका सहकारी दुध संघ
- १२) इतर तालुका/जिल्हास्तरीय संस्था, ज्या अ वर्गात समाविष्ट नाहीत.



**क - वर्गातील संस्था:-**

- १) एका जिल्हयापुरते कार्यक्षेत्र असणाऱ्या सहकारी पतसंस्था.
- २) एक कोटीपेक्षा कमी वसुल भागभांडवल असणाऱ्या कर्मचारी पतसंस्था.
- ३) २५१ पेक्षा जास्त सभासद असलेल्या सहकारी गृहनिर्माण संस्था.
- ४) प्राथमिक सहकारी ग्राहक भांडार
- ५) मागील लगतच्या आर्थिक वर्षात १०० लि.पेक्षा जास्त दुध संकलन करणाऱ्या प्राथमिक दुध संस्था.
- ६) विभागीय आणि जिल्हा सहकारी मंडळे
- ७) प्राथमिक सहकारी पणन संस्था,
- ८) कृषी सहकारी संस्था,
- ९) लगतच्या वर्षी २०० पेक्षा जास्त सभासद असलेल्या उपसा जलसिंचन आणि सहकारी पाणी वापर संस्था.

**ड - वर्गातील संस्था :-**

१. लगतच्या वर्षी २०० पेक्षा कमी सभासद असलेल्या पाणी वापर/उपसा जलसिंचन सहकारी संस्था.
२. मजुर/वन सहकारी संस्था
३. शासन अर्थसहाय्य नसलेल्या सहकारी औद्योगिक संस्था.
- ४.शासन अर्थसहाय्य नसलेल्या सहकारी प्रक्रिया संस्था (साखर कारखाने वगळून)
५. प्राथमिक विणकर (हातमाग आणि यंत्रमाग) सहकारी संस्था
६. मागील आर्थिक वर्षात १०० लिटरपेक्षा कमी दुध संकलन करणाऱ्या प्राथमिक दुध संस्था.
७. प्राथमिक कुक्कुट, मत्स्य, सुकरालय आणि पशुधन सहकारी संस्था.
८. स्वयंव्यवसाय सहकारी संस्था, बेरोजगार तरुणांच्या सहकारी संस्थांचीनोद सर्व सामान्य संस्था या वर्गीकरणात झालेली आहे अशा संस्था

**प्राधिकरणाचे भूमिका व धोरण**

१. निवडणुका या पारदर्शक, मोकळ्या व भयमुक्त वातावरणात आणि निपक्षपातीपणे घेणे.
२. अचुक, निर्दोष आणि व्यापक प्रसिध्दीसह मतदारवादी तयार करणे.
३. मतदानाची टक्केवारी वाढविण्याचा प्रयत्न करणे.
४. नवीन तंत्रज्ञान व विशेष ज्ञान यांचा वापर करून निवडणुका घेणे.
५. विद्यमान सहकारी संस्थेच्या संचालक मंडळाची मुदत संपणेपूर्वी निवडणुक प्रक्रिया पूर्ण करणे.

**प्राधिकरणाने निवडणुक कार्यक्रम सुत्रबद्ध होण्यासाठी केलेली कार्यवाही व कामकाज -**

१. मतदार यादी तयार करण्यासाठी मार्गदर्शक सूचना निर्गमित केल्या असून अर्हता दिनांक निश्चित केले आहेत.
२. निवडणुक निधी, परिश्रमिक व भत्ते ठरवून दिलेले आहेत.
३. निवडणुक प्रयोजनार्थ आचारसंहिता ठरविलेली आहे.

४. मतदार ओळख पटविणेबाबत आदेश निर्गमित केलेले आहेत.
५. निवडणुक घेण्यासाठी निवडणुक चिन्हे निर्धारित करण्यात आले आहेत.
६. निवडणुक खर्चाच्या (उमेदवारांसाठी व निवडणुक यंत्रणेसाठी) मर्यादा निश्चित करण्यात आलेल्या आहेत.
७. क्षेत्रीय स्तरावरील निवडणुकीच्या कामात सुसूत्रता आणणेसाठी जिल्हा निवडणुक अधिकारी व तालुका सहकारी निवडणुक अधिकारी यांचे नियुक्ती केली आहे.

**कृषि उत्पन्न बाजार समिती**

१) महाराष्ट्र कृषि उत्पन्न पणन (विकास व विनियम) अधिनियम १९६३ चे कलम.१४ अ(१) (अ) मधील तरतुदी अन्वये राज्य सहकारी निवडणुक प्राधिकरणास उक्त कायद्याच्या कलम १३ अन्वये गठित करावयाच्या बाजार समित्यांच्या निवडणुकीसाठी तयार करावयाच्या मतदार याद्यांचे अधिक्षण,संचलन व नियंत्रण करण्याचे अधिकार विहित करण्यात आले आहेत.

२) महाराष्ट्र कृषि उत्पन्न पणन (विकास व विनियमन) अधिनियम १९६३ चे कलम १४ अ (१) (अ) आणि कलम १३ (१) अन्वये राज्य सहकारी निवडणुक प्राधिकरणास प्राप्त अधिकारानुसार दि.०२.१२.२०१७ चे आदेशान्वये जिल्हाधिकारी यांना त्यांचे जिल्हयातील कार्यक्षेत्रात मुख्यालय असलेल्या सर्व कृषि उत्पन्न बाजार समित्यांच्या निवडणुकीच्या प्रयोजनार्थ त्या जिल्हयांचे जिल्हा निवडणुक अधिकारी (कृ.उ.बा.स) म्हणून घोषित केलेले आहे.

३) सहकार,पणन व वस्त्रोद्योग विभागाकडील अधिसूचना दिनांक १८.१२.२०१७ अनुसार राज्यातील सर्व बाजार समित्यांच्या निवडणुक प्रक्रिया राबविण्यासाठी महाराष्ट्र कृषि उत्पन्न बाजार समित्या (समितीची निवडणुक ) नियम २०१७ हे नियम दिनांक १६.१२.२०१७ पासून लागू करण्यात आलेले आहेत.

**दिनांक ३१.०३.२०२० अखेर निवडणुकीस पात्र व पूर्ण असलेल्या कृषि उत्पन्न बाजार समित्यांची स्थिती:-**

अ.क्र.	वर्ष	एकूण कृउबास	पात्र	पूर्ण	चालू	शिल्लक
१)	२०१९	३०७	६०	१४	०	४६
२)	२०२०	३०७	१२८	०	०	१२८
<b>एकूण</b>		<b>३०७</b>	<b>१८८</b>	<b>१४</b>	<b>०</b>	<b>१७४</b>

**दिनांक ३१.०३.२०२० अखेर निवडणुकीस पात्र व पूर्ण असलेल्या सहकारी संस्थांची स्थिती:-**

वर्ष	पात्र	पूर्ण	चालू	अ./रद्द	शिल्लक	
३१.०३.२०१३	१८०८०	१६६६२	६	११८८	२२४	
३१.०३.२०१४	२१४३६	२०१०५	१	१२२३	१०७	
३१.०३.२०१५	२३४१६	२१४११	६९	११२७	८०९	
३१.०३.२०१६	२४८४६	२२३६१	१६८	१११५	१२०२	
३१.०३.२०१७	२९४९८	२२५६२	३४१	३१४९	३४४६	
३१.०३.२०१८	१६८९६	८८६५	४१८	१८५९	५७५४	
३१.०३.२०१९	१२५२६	३६९१	११६१	१३९५	६२७९	
३१.०३.२०२०	३१४३४	९२७	१०३९	१३	२९४५५	
<b>एकूण</b>		<b>१७८१३२</b>	<b>११६५८४</b>	<b>३२०३</b>	<b>११०६९</b>	<b>४७२७६</b>

## State Co-operative Election Authority Maharashtra State, Pune

### Introduction:-

The 97th Amendment to the Constitution of India, as per Article-243ZK & as per Maharashtra Co-operative Societies Act, 1960, under section 73CB the Government of Maharashtra & Co-operation, Marketing & Textile Department, by its Notification No. 43 dated 30th March, 2013 constituted "STATE CO-OPERATIVE ELECTION AUTHORITY MAHARASHTRA STATE, PUNE".

Maharashtra Co-operative Societies (Election to Committee) Rules, 2014 were published & notified *vide* gazetted Government Notification Part-4-B published on dt. 12.09.2014 and came into force on the said date.

Maharashtra Cooperative Societies (Election to committee) (First amendment) Rules 2017 were published in the Gazette *vide* notification part 4-B on 06/08/2018 & came in to force accordingly.

### Structure of State Co-operative Election Authority:

As per Government Resolution savavi 3113/pra.kra.72/est. dt. 31.10.2013, total 44 posts were sanctioned in which it is provided that 50% of the sanctioned posts shall be filled in by way of deputation from the department of Co-operation and remaining 50% shall be filled on contract basis from retired government personal.

1. Commissioner : The Commissioner, SCEA has been appointed by the State Government *vide* order dated 01.08.2019. The Commissioner shall be retired officer from Indian Administrative Service.

2. Secretary (1 Post) : The officer from co-operation department on deputation not below the rank of Additional Registrar Co-operative Societies.

3. Joint Co-operative Election Commissioner : 2 Posts

4. Deputy Co-operative Election Commissioner : 2 Posts

5. Legal adviser : 1 Post

6. Assistant Co-operative Election Commissioner : 6 posts

7. Account officer : 1 post

8. Statistical officer : 1 post

9. Higher Grade stenographer : 2 posts

10. Assistant Administrative officer : 12 posts

11. Clerk typist : 12 posts

12. Peon : 3 posts.

### Co-Operative Societies classification for Election:

As provided under Rule 4 of Maharashtra Co-operative Societies (Election to Committee)

Rules, 2014, all Co-operative societies are Classified as A, B, C and D for the election purpose. To conduct

the elections of societies whose tenure of the committee has expired, the SCEA has issued various orders, circulars and guidelines.

### Co-operative Societies Classification for Election purpose

#### A Type Societies:-

1. State level apex or Federal Co-operative societies.
2. State Co-operative Bank.
3. Maharashtra State Co-operative Agricultural and Rural Multipurpose Development Bank.
4. Maharashtra State Co-operative Housing Finance Corporation
5. Maharashtra State Tribal Development Corporation
6. Maharashtra State Co-operative Cotton Marketing Corporation.
7. All Sugar Factories
8. All District Central Co-operative Banks
9. All Spinning mills.
10. Dairies whose combine milk procurement of 1 lac litres per day or more per day in the corresponding financial year.

#### B Type Societies:-

1. All Urban Co-operative Banks.
2. All Servants Co-operative Societies.
3. All PACS.
4. Large sized credit Societies (Area of operation more than a district)
5. Employee's Credit co operative Societies (Recovered Share Capital with more than Rs. 1 Crore)
6. Government Aided Processing Co-operative Societies except Sugar factories.
7. Government Aided Industrial Co-operative Societies or Industrial Estate.
8. District & Taluka Sale Purchase Federation.
9. District Central Consumer Co-operative Societies.
10. All Co-operative Hospitals and Co-operative Educational Institutions.

11. Milk federation having milk procurement not more than of 1 lac litres per day or more per day in the corresponding financial year.
12. Other taluka/district level federal Societies which are not included in the A type category.

#### **C Type Societies:-**

1. All Co-operative Credit Societies whose work operation area is for a district.
2. Employee's Co-operative Credit Societies (Paid up Share Capital not more than 1 crore on March 31 of the previous financial year).
3. Co-operative Housing Societies 200 or (more than 200 members).
4. Primary consumer co op repository / Societies.
5. All Primary Co-operative Milk Units/societies, whose daily average milk collection is more than 100 litres or 100 liters in the corresponding year.
6. All Regional and District Co-operative corporation/ Societies.
7. All Primary Co-operative Marketing Societies.
8. Other Agricultural co-operative societies.
9. Lift irrigation and water use cooperative Societies with more than 200 members of the corresponding year, as on March 31.

#### **D Type Societies:-**

1. Lift irrigation co-operative societies Less than 200 members.
2. Labour, forest Co-operative Societies.
3. All unaided industrial organizations.
4. All unaided co-operative processing Societies, excluding sugar factories.
5. All types of primary weavers (handlooms and power looms) co-operative Societies.
6. All primary dairy societies whose daily average milk collection is less than 100 litres in the corresponding year.
7. All primary poultry, fisheries and livestock co-operative societies.
8. Self-employed co-operative societies, unemployed youth co-operatives and those societies which are registered in the general category.

#### **Policy and role of SCEA**

1. To conduct the elections of co-operative societies in transparent manner in free and fearless environment.

2. To prepare the clear and accurate voters lists with wide publicity as per Maharashtra Co-operative Society Act 1960 under section 73CB.
3. To take efforts for increase in the voting percentage.
4. To conduct elections of co-operative societies with introduction of advanced technology and knowledge.
5. To conduct elections of co-operative societies before the expiry of existing managing committee.

#### **Majors taken by SCEA for effective conduction of election programme :**

1. SCEA has issued guidelines for preparation of voters list and also declared cut off dates for preparation of list of voters.
2. SCEA has determined the norms for Election fund, remuneration and allowance of election machinery.
3. SCEA has declared the Code of conduct.
4. SCEA has issued orders for identification of voters.
5. SCEA has declared Election symbols for candidates.
6. Norms for election expenditure (for election machinery and candidates) are declared.
7. In order to streamline the field process of elections, SCEA has ordered appointments of District Co-operative Election Officers & Taluka Co-operative Election Officers.

#### **Agricultural Produce Market Committee**

1. As per the Provision of Section 14 A(1) (a) of the Maharashtra Agricultural Produce Marketing (Development and regulation) Act 1963, the superintendence, Direction and control of preparation of the list of voters for and conduct of all Election to Market Committees Constituted under section 13 shall be vested with the State Co-operative Election Authority.

2. In exercise of the powers conferred by sub section (1) and clause (a) of section 14A and sub section (1) and clause (a) of section 13 of the Maharashtra Agricultural Produce Marketing (Development and Regulation) Act 1963, The State Co-operative Election Authority Maharashtra State Pune has Appointed, through order dt.02/12/2017 all Collectors in Maharashtra State as District Election Officer (A.P.M.C) for their respective districts.

3. Far conductively the Elections of all A.P.M.C's in the State of Maharashtra Govt. of Maharashtra of Co-operative, Marketing and Textiles Mumbai has issued notification dated 18/12/2017 and made applicable the election rules of Maharashtra Agricultural Produce Market Committee (Election to committee) Rule 2017 From 16/12/2017.

Status of elections of agricultural Produce Market Committee which were due on 31.03.2020

Sr. No	Year	Total Market committees	Qualified	Complited	Progress	Balance
1.	2019	307	60	14	0	46
2.	2020		128	0	0	128
Total		307	188	14	0	174

Status of election of societies which were completed due on 31.03.2020

Year	Qualified	Completed	Progress	Liq/Can.	Balance
31.03.2013	18080	16662	6	1188	224
31.03.2014	21436	20105	1	1223	107
31.12.2015	23416	21411	69	1127	809
31.12.2016	24846	22361	168	1115	1202
31.12.2017	29498	22562	341	3149	3446
31.03.2018	16896	8865	418	1859	5754
31.03.2019	12526	3691	1661	1395	6279
31.03.2020	31434	927	1039	13	29455
Total	178132	116584	3203	11069	47276

राज्य सहकारी निवडणूक प्राधिकरण महाराष्ट्र राज्य, पुणे  
पुणे मुख्यालय रचना

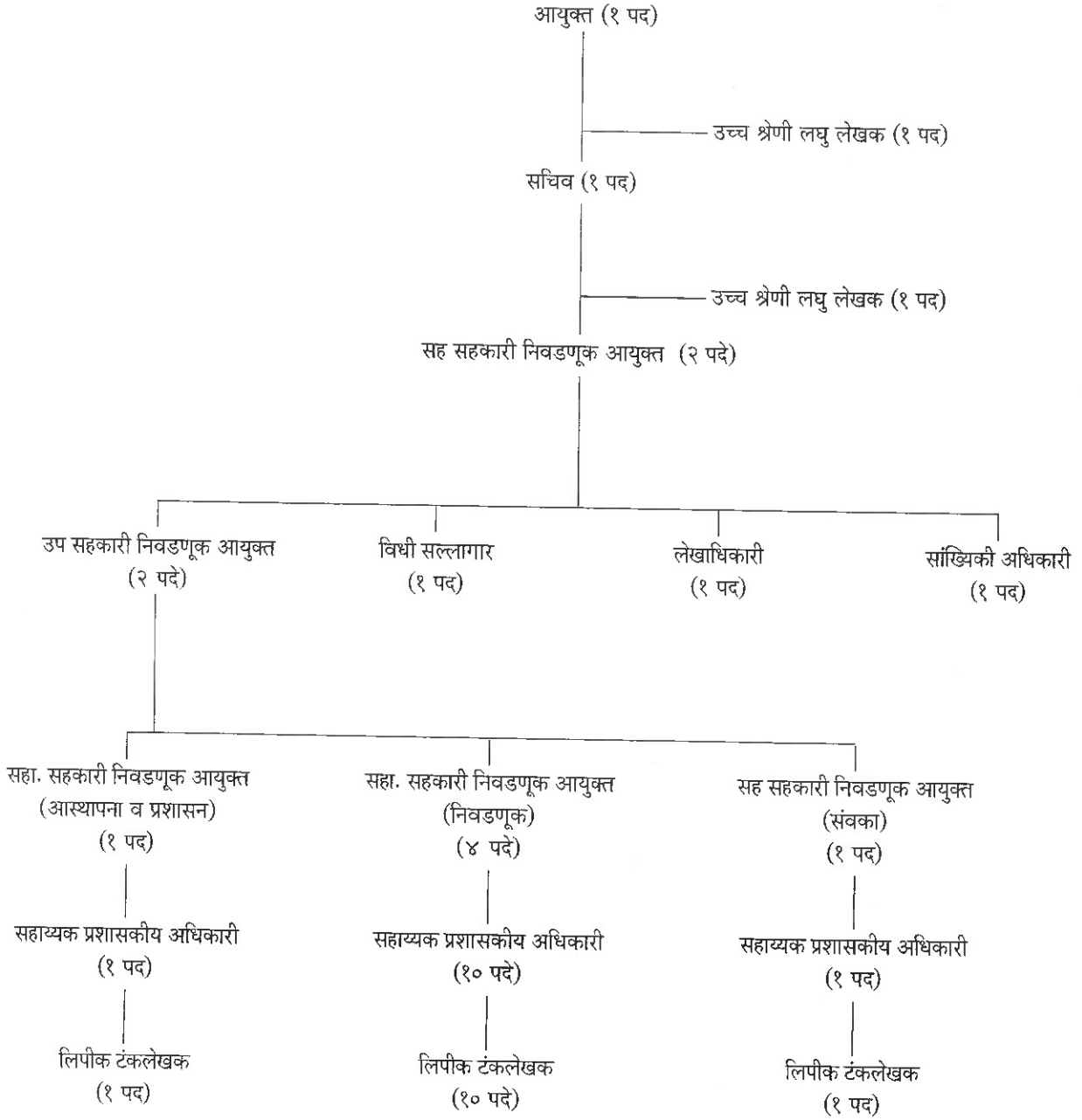

\* शिपाई (३ पदे)

(दोन) वित्तीय आवश्यकता :

तक्ता एक TABLE I

(ii) Financial Requirements :

कार्यक्रम क्र. १३ Programme No. 13 (रुपये हजारत) (Rs. in thousands)

		प्रत्यक्ष खर्च, २०१९-२०२०		अर्थसंकल्प, २०२०-२०२१		सुधारित अंदाज, २०२०-२०२१		अर्थसंकल्प, २०२१-२०२२					
		Actuals for 2019-2020		Budget Estimates 2020-2021		Revised Estimates 2020-2021		Budget Estimates 2021-2022					
		अनिवार्य कार्यक्रमान्तर्गत एकूण		अनिवार्य कार्यक्रमान्तर्गत एकूण		अनिवार्य कार्यक्रमान्तर्गत एकूण		अनिवार्य कार्यक्रमान्तर्गत एकूण					
		2	3	4	5	6	7	8	9	10	11	12	13
		Committed	Scheme	Total	Committed	Scheme	Total	Committed	Scheme	Total	Committed	Scheme	Total
1													
(००)(०१) राज्य सहकारी													
निवडणुक प्राधिकरण													
(२०७००८८२)													
०१	वेतन	14751		14751	21633		21633	21633		21633	23147		23147
०३	अतिकालीक भत्ता				10		10	5		5	11		11
०६	दूरध्वनी, वीज व पाणी शुल्क	209		209	300		300	300		300	300		300
११	प्रवास खर्च	86		86	424		424	170		170	380		380
१३	कार्यालयीन खर्च	3238		3238	959		959	480		480	959		959
१६	प्रकाशने												
१७	संगणक खर्च	204		204	421		421	105		105	421		421
२०	इतर प्रशासकीय खर्च												
२४	पेट्रोल, तेल व वंगण	107		107	130		130	6		6	137		137
२६	जाहीरात व प्रसिद्धी	210		210	300		300	75		75	300		300
२८	व्यावसायिक सेवा	100		100	100		100	50		50	100		100
५०	इतर खर्च				1		1	1		1	1		1
एकूण ...		20488		20488	24279		24279	27543		27543	25757		25757
													.. Total

---

---

**पणन विभाग**  
**Marketing Section**

---

---

## कृषी, पणन संचालनालय, महाराष्ट्र राज्य, पुणे यांच्या निर्णयाखालील विषय

### प्रास्ताविक--

कृषी पणन संचालनालयाची स्थापना शासन निर्णय दिनांक ६ नोव्हेंबर, १९७१ अन्वये झाली. कृषी पणन संचालनालय हे पूर्वी सहकार आयुक्त व निबंधक, सहकारी संस्था, महाराष्ट्र राज्य, पुणे यांच्या प्रशासकीय नियंत्रणाखाली काम करीत होते. शासन निर्णय दिनांक १२-१२-१९७९ अन्वये पणन संचालक यांना विभाग प्रमुख म्हणून घोषित करण्यात आले व पणन संचालक यांना आर्थिक व प्रशासकीय अधिकार देण्यात आले. सदर संचालनालयामार्फत पुढील कायदांतर्गत कामकाज केले जाते. (१) महाराष्ट्र कृषी उत्पन्न पणन (विकास व विनियमन) अधिनियम १९६३ व त्याखालील नियम १९६७ ची अंमलबजावणी (२) महाराष्ट्र सहकारी संस्था अधिनियम १९६० व त्याखालील नियम १९६१ मधील तरतुदीनुसार सहकारी ग्राहक संस्था, सहकारी खरेदी विक्री संघ, सहकारी प्रक्रिया संस्था इत्यादीचे कामकाज (३) मुंबई वखार अधिनियम १९५९.

पणन संचालनालय महाराष्ट्र राज्य पुणे कार्यालयातील दैनंदिन कामकाजात पणन संचालक यांना मदत करण्यासाठी सहसंचालक, उपसंचालक, सहाय्यक संचालक व कर्मचारी इत्यादीची नियुक्ती केलेली आहे. विभागीय स्तरावर विभागीय सहनिबंधक, सहकारी संस्था, जिल्हा पातळीवरील जिल्हा उपनिबंधक, सहकारी संस्था व तालुका पातळीवरील उपनिबंधक/ सहाय्यक निबंधक, सहकारी संस्था यांना खाते अंतर्गत काही अधिकार देऊन कामकाज केले जाते. पणन संचालनालय महाराष्ट्र राज्य पुणे या कार्यालयातील कर्मचारी वर्ग हा सहकार विभागातील आस्थापनेवरील आहे.

### कृषी पणन संचालनालय खालील महत्त्वाचे विषयासंदर्भात काम पाहते :-

१. महाराष्ट्र कृषी उत्पन्न पणन (विकास व विनियमन) अधिनियम, १९६३ व महाराष्ट्र कृषी उत्पन्न खरेदी विक्री (विनियमन), नियम १९६७ चे अंमलबजावणी करणे.
२. कृषी उत्पन्न बाजार समितींच्या आवश्यकतेनुसार स्थापना करणे, उप बाजार आवारांची स्थापना करणे, कायद्या अंतर्गत विहित केलेला शेतमालाच्या नियमा संदर्भातील अधिसूचना जारी करणे.
३. बाजार समितीच्या मुख्य व उप बाजार आवारात सर्व सोयी, सुविधा निर्माण करण्याच्या दृष्टिने मार्गदर्शन व मदत करणे.
४. कृषिविषयक पाहणी व शिफारसीसाठी नियुक्त करण्यात आलेल्या रॉयल कमिशनच्या शिफारशीप्रमाणे या विभागाची कामाची सुरुवात १९३५ साली झाली या योजने अंतर्गत शेतीमाल किंमतीत चढउताराची माहिती घेणे.
५. राज्यातील विपणनविषयक सेवांच्या कामकाजात सुसुत्रता आणण्यासाठी व कृषी मालाची विक्री व्यवस्था मजबूत करण्यासाठी विविध सुधारणांना चालना देणे या उद्देशाने शेतकऱ्यांकडील कृषी उत्पानाची थेट खरेदी करण्यासाठी विविध कंपनी/संस्था यांना थेट पणनचे परवाने देणे, पणन व्यवस्थेत बदल करण्यासाठी खाजगी निर्धीची गुंतवणूक होण्याच्या दृष्टीकोनातून खाजगी बाजारांची स्थापना करणे, शेतकऱ्यांकडून थेट ग्राहकांना कृषी मालाची विक्री होण्यासाठी बाजार समितींच्या आवारात शेतकरी बाजाराची स्थापना करणे, एक किंवा अधिक बाजार आवारांमध्ये शेतमालाची थेट खरेदी करता यावी यासाठी एकपरवाना (सिंगल लायसन) देणे, कराराच्या शेतीबाबत सर्व करारांची नोंदणी करणे.

### (अ) पणन सर्वेक्षण व संशोधन योजना :-

तत्कालीन रॉयल कमिशन ऑफ अॅग्रीकल्चरच्या शिफारशीप्रमाणे शेतमाल किंमतीत चढउताराची माहिती घेणेची योजना १९३५ पासून कार्यान्वित आहे.

ही कर्मचारी योजना असून सदर योजनेची प्रमुख उद्दिष्टे खालीलप्रमाणे आहेत.

(१) शेती व पशु उपज वस्तुची उत्पादन व विक्री यासंबंधी माहिती गोळा करून संकलन करणे व त्यावरून वस्तुनिहाय, राज्य निहाय सर्वेक्षण अहवाल १ ते १८ तकत्यात तयार करणे.

(२) केंद्र व राज्य सरकार तसेच इतर अधिकारी यांचेकडून वेळोवेळी सूचित होणाऱ्या निरनिराळ्या विषयासंबंधी सर्वेक्षण अहवाल तयार करणे व वेळोवेळी लागणारी माहिती पुरविणे.

(३) खरीप रब्बी पिकांचे धोरण ठरविण्याबाबत शेतीमालाची भाव विषयक माहिती तसेच शेतीमालाची आवश्यक ती माहिती बाजार भाव समिती कक्ष कृषी विभाग मंत्रालय, मुंबई यांना पाठविली जाते.

(४) केंद्र शासनाने जाहीर केलेल्या निवडक शेतमालाच्या आधारभूत किंमती सर्व कृषी उत्पन्न बाजार समित्यांना व संबंधितांना वेळोवेळी कळविल्या जातात.

### ब) एकसूत्री बाजार वृत्तसंस्था योजना :-

मध्यवर्ती सरकारने सन १९५४ साली भारतातील अन्न धान्याच्या किंमतीविषयक अभ्यास करण्याकरिता "शेतीमाल किंमत चौकशी समिती" नेमली होती. या समितीने केलेल्या शिफारशीनुसार मध्यवर्ती सरकारने शेतीमालाविषयी माहिती मिळविण्याकरिता नियंत्रित बाजारपेठा हे प्रमुख माध्यम असल्यामुळे त्यांचेमार्फत माहिती सरकारला त्वरित उपलब्ध होण्याकरिता सर्व राज्यातून एकसूत्रित बाजार वृत्तसंस्था योजना खालील प्रयोजनासाठी खाली दर्शविल्याप्रमाणे सुरु केली.

(१) आपल्या शेतमालाला चांगला भाव कोठे मिळू शकेल किंवा शेतमालाचे इतर बाजार पेठात काय भाव असतात याविषयी शेतकऱ्यांना परिपूर्ण ज्ञान असावे या दृष्टीने नियंत्रित बाजारपेठातील शेतीमालाचे दैनिक घाऊक बाजार भाव प्रसारित केले जातात.

(२) महाराष्ट्रातील ५६ कृषी उत्पन्न बाजार समितींचे ३५ निवडक शेतमालाचे घाऊक दैनंदिन बाजारभाव भारत सरकारला सादर केले जातात.

(३) तसेच महाराष्ट्रातील निवडक ५९ कृषी उत्पन्न बाजार समितीने निवडलेल्या ४४ शेतमालाचे साप्ताहिक घाऊक बाजारभाव भारत सरकारला सादर केले जातात.

(४) तसेच प्राप्त झालेल्या शेतीमालाचे घाऊक बाजार भाव व आवक किंमतमध्ये दरमहा कृषी खाते (बाजार भाव कक्ष मंत्रालय, मुंबई) व भारत सरकार यांना सादर केले जातात.

(५) महाराष्ट्र कृषि उत्पन्न पणन (विकास व विनियमन) अधिनियम १९६३ चे कलम ३९-अ अंतर्गत सन १९८४ साली राज्यातील बाजार समित्यांना



मार्गदर्शन करून त्यांचा विकास घडवून आणण्याच्या दृष्टीने महाराष्ट्र राज्य कृषी पणन मंडळाची स्थापना करण्यात आलेली आहे. कृषी पणन मंडळाच्या माध्यमातून बाजार समित्यांना बाजार समित्यांकडून त्यांचे उत्पन्नाच्या प्रमाणात अंशदान जमा करण्याचे अधिकार आहेत.

अ.क्र.	बाजार समितीचे उत्पन्न	अंशदानाचे दर
१	रु. १.७५ लाखापेक्षा कमी	१ %
२	रु. १.७५ लाख ते रु. ३.०० लाख	२ %
३	रु. ३ लाख ते रु. १० लाख	३ %
४	रु. १० लाखापेक्षा जास्त	५ %

मा. मंत्री (पणन) हे कृषी पणन मंडळाचे पदसिध्द अध्यक्ष असून मा. राज्य मंत्री (पणन) हे पदसिध्द उपाध्यक्ष आहेत. पणन मंडळाचे इतर सदस्य खालीलप्रमाणे -

१. सहकार आयुक्त व निबंधक, सहकारी संस्था, महाराष्ट्र राज्य, पुणे.
२. कृषी आयुक्त, महाराष्ट्र राज्य, पुणे.
३. नाबार्ड प्रतिनिधी.
४. भारत सरकारचे कृषि पणन सल्लागार किंवा त्यांचा प्रतिनिधी.
५. राज्य शासनाने महसूल विभागातील प्रत्येकी एक याप्रमाणे बाजार समितीच्या सभापतीमधून नामनिर्देशित करावयाचे ६ सदस्य.
६. अध्यक्ष, महाराष्ट्र राज्य बाजार समिती सहकारी संघ.
७. पणन संचालक, महाराष्ट्र राज्य, पुणे
८. कार्यकारी संचालक, म. रा. कृषि पणन मंडळ-सदस्य सचिव

राज्यामध्ये एकूण ३०५ बाजार समित्या आहेत. शासनाचे दि. ०३.०२.२००१ व दि. २८.८.२०१४ च्या शासन निर्णयाप्रमाणे उत्पनावर आधारित खालील ४ वर्गात बाजार समितींची वर्गवारी करून आस्थापना खर्चाची मर्यादा ठरवून दिलेली आहे. तसेच क व ड वर्गीय कृषि उत्पन्न बाजार समितीच्या आस्थापना खर्चाची मर्यादा ठरवून दिलेली आहे. तसेच क व ड वर्गीय कृषि उत्पन्न बाजार समितीच्या आस्थापना खर्चामध्ये १०% वाढ करण्याबाबत कार्यकारी संचालक, महाराष्ट्र राज्य कृषी पणन मंडळ, पुणे यांना बाजार समित्यांची आर्थिक परिस्थिती तपासून निर्णय घेण्याचे अधिकार दिले आहेत. सन २०१९-२० या वर्षातील बाजार समित्यांची वर्गनिहाय संख्या खाली नमूद केली आहे.

अ. क्र.	वर्गवारी	उत्पन्न मर्यादा	आस्थापना खर्चाची मर्यादा	बाजार समित्यांची संख्या
१)	अ	रु. एक कोटीचे वर	४५%	१५८
२)	ब	रु. ५० लाख ते रु. १ कोटीपर्यंत	५०%	६७
३)	क	रु. २५ लाख ते रु. ५० लाखापर्यंत	५०%	३६
४)	ड	रु. २५ लाखापेक्षा कमी उत्पन्न	६०%	४४
एकूण ..				३०५

**बाजार समित्यांच्या विकासाकरिता निधी उपलब्ध करून देण्याबरोबरच महाराष्ट्र राज्य कृषी पणन मंडळ खालील महत्त्वाची कामे करीत आहे.**

### १) निर्यात सुविधा केंद्रावरून कृषिमाल निर्यात :-

राज्यातून फळे व भाजीपाला निर्यातीत वाढ होणेकामी आंतरराष्ट्रीय पातळीवरील निकष पुर्तता करणारे ४४ निर्यात सुविधा केंद्राची उभारणी केंद्र व राज्य शासनाच्या सहाय्याने कृषि पणन मंडळामार्फत राज्यामध्ये करणेत आलेली आहे.

एप्रिल ते सप्टेंबर २०२० दरम्यान पणन मंडळाच्या सुविधा केंद्रावरून ५३४६ मे.टन शेतमाल नेदरलॅण्ड, अमेरीका, रशिया,थायलंड,इराण,मलेशिया, सिंगापूर,कॅनडा,जर्मनी,नेपाळ,जपान,यु.के.,आखाती देश दुबई,श्रीलंका व युरोपीयन देश या देशांना निर्यात झालेला आहे. सदर केंद्रावरून निर्यात होणाऱ्या कृषिमालामध्ये द्राक्ष,कांदा,पशुखाद्य,लिंबू,गुलाब फुले,केळी,डाळींब,संत्रा,मिरची व इतर फळे व भाजीपाला यांचा समावेश आहे.

सदर सुविधा केंद्रावरून देशांतर्गत विक्रीसाठीही मालाची हाताळणी केली जाते. एप्रिल ते सप्टेंबर २०२० या महिन्यात देशांतर्गत विक्रीसाठी ४५०४ मे.टन शेतमाल मुंबई,गोवा,कोलकता,पुणे,नाशिक,दिल्ली,बंगलुरु,हैद्राबाद इ.शहरांमध्ये विक्रीसाठी पाठविण्यात आलेला आहे. त्यामध्ये कांदा, द्राक्ष,केळी,डाळींब,गुलाब फुले,आंबा,चिकू,संत्रा,बेबी कॉर्न इ. शेतमालाचा समावेश आहे.

सदर केंद्राचे संचालनामुळे कुशल व अकुशल रोजगार निर्मिती होऊन सुविधा केंद्रावर १४३ कुशल व ६६५ अकुशल असे एकूण ८०८ जणांना प्रत्यक्ष रोजगार मिळालेला आहे. अप्रत्यक्ष रोजगारही मोठ्या प्रमाणात स्थानिक ठिकाणी निर्माण झाला आहे.

### २.राज्याचे कृषि निर्यात धोरण :-

केंद्र शासनाच्या कृषि निर्यात धोरणामध्ये नमुद केलेनुसार राज्याचे स्वतंत्र कृषि निर्यात धोरण तयार करणेसाठी शासनमार्फत मा.आयुक्त,कृषि यांच्या अध्यक्षतेखाली समिती गठीत करण्यात आली होती. सदर समितीने राज्याचे कृषि निर्यात धोरणाचा मसुदा तयार केला असून राज्य शासनास सादर करण्यात आला आहे.

### महाराष्ट्र राज्याच्या कृषि निर्यात धोरणाची उद्दिष्टे :-

- १) महाराष्ट्र राज्य हे कृषि निर्यातीचे प्रमुख केंद्र तयार करणे.
- २) कृषि निर्यातीमध्ये उद्योजकता विकास.
- ३) नवनवीन उच्चमुल्य व मुल्यवृद्धीत कृषिमालाची नवनवीन देशांमध्ये निर्यातवृद्धी करणे.
- ४) स्वदेशी, सेंद्रीय,पारंपारिक कृषि व अन्न पदार्थांची निर्यातवृद्धी.
- ५) कृषि निर्यातमधील विविध घटकांची क्षमतावृद्धी.
- ६) निर्यातवृद्धीकरीता पायाभूत सुविधा उभारणे व उपलब्ध सुविधांचा वापर वाढविणे.
- ७) बाजार विकास, सॅनिटरी व फायटोसॅनिटरी बाबी तसेच क्लस्टर अंमलबजावणीकरीता संस्थात्मक यंत्रणा तयार करणे.

राज्याच्या कृषि निर्यात धोरणांतर्गत पायाभूत सुविधा व वाहतुकीकरीता सहकार्य, निर्यातवृद्धीसाठी सर्वसमावेशक प्रयत्न, क्लस्टर विकास कार्यक्रम, आंतरराष्ट्रीय बाजारपेठेच्या मागणीनुसार पदार्थ विकास (मुल्यवृद्धी) सेंद्रीय कृषिमाल व आधारीत मुल्यवृद्धीत पदार्थ व भौगोलिक मानांकन प्राप्त कृषिमालाची निर्यात, सर्व घटकांची क्षमता बांधणी, बाजार विकास, निर्यातीमध्ये खाजगी गुंतवणूकधारकांचा सहभाग, व्यवसायाचे सुलभीकरण व माहिती तंत्रज्ञानाचा वापर, नाशवंत कृषिमालाकरीता समुद्र प्रोटोकॉल विकसीत करणे, राष्ट्रीय / अंतरराष्ट्रीय तज्ञांची नियुक्ती, पिकांच्या निर्यातक्षम प्रजातींची आयात, ट्रेसिबिलिटी, संशोधन व विकास, किडमुक्त क्षेत्र घोषित करणे इ. कामकाज प्रस्तावित करण्यात आलेले आहे.

राज्याचे कृषि निर्यात धोरणांची अंमलबजावणी करणेकरीता २१ क्लस्टरस व क्लस्टरनिहाय क्लस्टर फॅसिलिटेशन सेल अंतिम करणेत आलेला आहे. यामध्ये केळी, डाळींब, हापूस आंबा, केसर आंबा, संत्रा, द्राक्षे, कांदा, काजू, फुले, बेदाणा, भाजीपाला, बिगर बासमती तांदूळ, डाळी, तृणधान्ये, तेलबीया, गुळ, मसाले (लाल तिखट, हळद) दुग्धजन्य पदार्थ, मत्स्यजन्य पदार्थ, प्राणिजन्य पदार्थ या क्लस्टरस चा समावेश आहे. क्लस्टर पातळीवरील क्लस्टर फॅसिलिटेशन सेल निर्यात वाढविण्यासाठी आवश्यक असलेल्या कामकाजाची गरज समजून घेऊन अंमलबजावणी करेल. क्लस्टरनिहाय बैठका, प्रशिक्षणे व बायर सेलर मीटचे आयोजन करण्यात येत आहे.

### ३. निर्यात वृद्धीकरीता योजना :-

निर्यात विभागामार्फत राज्यातील विविध कृषिमालाच्या निर्यातवृद्धीकरीता योजना राबविण्यात येतात. सदर योजनांमध्ये दोन नव्याने योजना राबविण्यात येत आहे.

अ) महाराष्ट्रातील भौगोलिक मानांकन प्राप्त उत्पादनांकरीता खालील ४ अर्थसहाय्य योजना राबविण्यात येत आहे.

(१) भौगोलिक चिन्हांकन / मानांकन प्राप्त कृषि उत्पादनांचे प्रचार व प्रसिध्दीसाठी प्रशिक्षण कार्यक्रमाचे आयोजनासाठी अनुदान योजना.

(२) भौगोलिक चिन्हांकन / मानांकन नोंदणीसाठी शेतकऱ्यांना प्रोत्साहन देण्याकरीता नोंदणी शुल्कासाठी अनुदान योजना.

(३) भौगोलिक चिन्हांकन / मानांकन नोंदणी प्राप्त उत्पादनांचे मुल्यसाखळी विकसीत करण्यासाठी प्रोत्साहन अनुदान योजना.

(४) कृषि पणन मंडळाच्या फळे व कृषिमाल महोत्सव उपक्रमामधील भौगोलिक चिन्हांकन / मानांकन उत्पादनांच्या स्टॉलकरीता अर्थसहाय्य योजना.

ब) कृषि मालाच्या निर्यातीकरीता नव्याने खुल्या झालेल्या देशांकरीता समुद्रमार्गे वाहतुकीसाठी प्रती कंटेनर रु.५०,०००/- करण्यात येते.

### ४. हॉर्टिकल्चर एक्सपोर्ट ट्रेनिंग कोर्स :-

मुख्यतः राज्यातील शेतकरी त्यांचे गट, सहकारी संस्था व शेतकरी उत्पादक कंपन्यांना उत्पादीत कृषिमाल निर्यात करता आला पाहिजे हे उद्दिष्ट समोर ठेऊन कृषि पणन मंडळामार्फत प्रती महिना हॉर्टिकल्चर एक्सपोर्ट ट्रेनिंग कोर्स चालविण्यात येत आहे. या हॉर्टिकल्चर एक्सपोर्ट ट्रेनिंग कोर्सच्या ५१ वी बॅचेस आयोजित करण्यात आल्या. सदर कोर्समार्फत १२०० प्रशिक्षणार्थीना प्रशिक्षित करण्यात आले आहे. यामधून सुमारे २२५ प्रशिक्षणार्थीनी कृषिमाल निर्यातीमध्ये कामकाज सुरु केले आहे.

### शेतमाल तारण कर्ज योजना :

योजना राबवित आहे. या योजनेमध्ये तूर, मूग, उडिद, सोयाबीन, सुर्यफूल, चना, भात (धान), करडई, ज्वारी, बाजरी, मका, गहू, वाघ्या घेवडा (राजमा), काजू बी, बेदाणा, शेतकऱ्याला असलेल्या आर्थिक गरजेपोटी तसेच स्थानिक पातळीवर शेतमाल साठवणूकीच्या पुरेशा सुविधा नसल्यामुळे शेतमालाचे काढणी हंगामात मोठ्या प्रमाणात शेतमाल बाजारपेठेत विक्रीसाठी येतो. साहजिकच शेतमालाचे बाजारभाव खाली येतात. सदर शेतमाल साठवणूक करून काही कालावधीनंतर बाजारपेठेत विक्रीसाठी आणल्यास त्या शेतमालास जादा बाजारभाव मिळू शकतो. तेव्हा शेतकऱ्यांना त्यांच्या शेतमालासाठी योग्य भाव

मिळावा या दृष्टिकोणातून कृषि पणन मंडळ सन १९९०-९१ पासून शेतमाल तारण कर्ज सुपारी व हळद या शेतमालाचा समावेश करण्यात आला असून या योजनेअंतर्गत शेतकऱ्यांना बाजार समितीच्या गोदामात तारण ठेवलेल्या शेतमालाच्या एकूण किंमतीच्या ७५ टक्के पर्यंत रक्कम ६ महिने (१८० दिवस) कालावधीसाठी ६ टक्के व्याज दराने तारण कर्ज देण्यात येते. या योजनेअंतर्गत राज्य अथवा केंद्रीय वखार महामंडळाच्या गोदाम पावतीवरही शेतकऱ्यांना तारण कर्ज उपलब्ध करून देण्यात येते. सदर योजना बाजार समित्यांमार्फत राबविली जात असून सहा महिन्यांचे आत तारण कर्जाची परतफेड करणाऱ्या बाजार समित्यांना ३ टक्के व्याज सवलत देण्यात येते. शेतमालाच्या प्रकारानुसार तारण कर्जाची मुदत व व्याजदर -

अ.क्र. शेतमाल प्रकार	कर्जवाटपाची मर्यादा	मुदत	व्याजदर
१) सोयाबीन, तूर, मूग, उडिद चना, भात (धान), करडई, सुर्यफूल, हळद, ज्वारी, बाजरी, मका व गहू	एकूण किंमतीच्या ७५ टक्के रक्कम	६ महिने	६ टक्के
२) वाघ्या घेवडा (राजमा)	७५ टक्के अथवा प्रतिक्वंटल रु.३०००/- यापैकी कमी असणारी रक्कम.	६ महिने	६ टक्के
३) काजू बी व सुपारी	७५ टक्के अथवा प्रति १०० प्रति किलो यापैकी कमी असणारी रक्कम.	६ महिने	६ टक्के
४) बेदाणा	कमाल ७५ टक्के किंवा जास्तीत जास्त रु. ७५०० /- प्रति क्वंटल यातील कमी असणारी रक्कम	६ महिने	६ टक्के

### शेतमाल तारण कर्ज योजनेची प्रमुख वैशिष्ट्ये, अटी व शर्ती खालीलप्रमाणे:-

- शेतमाल तारण कर्ज योजनेअंतर्गत फक्त उत्पादक शेतकऱ्यांचाच शेतीमाल स्विकारला जातो. व्यापाऱ्यांचा शेतीमाल या योजनेअंतर्गत स्विकारला जात नाही.
- प्रत्यक्षात तारण ठेवलेल्या शेतमालाची किंमत ही त्या दिवसाचे बाजारभाव किंवा शासनाने जाहीर केलेली खरेदी किंमत यापैकी जी कमी असेल ती ठरविण्यात येते.
- तारण कर्जाची मुदत ६ महिने (१८० दिवस) असून तारण कर्जाचा वार्षिक व्याज दर ६ टक्के आहे.
- तारण कर्जाची १८० दिवस मुदतीत परतफेड केल्यास बाजार समितीस पणन मंडळाकडून १ टक्का किंवा ३ टक्के व्याज प्रोत्साहनपर अनुदान देण्यात येते. मुदतीत कर्ज परतफेड न केल्यास व्याज सवलत नाही.
- स्वनिधीतून तारण कर्जाचे वाटप करणाऱ्या बाजार समितीस तिने वाटप केलेल्या कर्ज रकमेवर १ टक्का किंवा ३ टक्के प्रोत्साहनपर व्याज अनुदान.
- ६ महिने (१८० दिवस) मुदतीनंतर सहा महिन्यांपर्यंत ८ टक्के व्याज दर व त्याचे पुढील सहा महिन्याकरीता १२ टक्के व्याज आकारणी केली जाते.
- तारण ठेवलेल्या शेतमालाची साठवणूक, देखरेख व सुरक्षा बाजार समिती विनामुल्य करते.
- तारणातील शेतमालाचा विमा उतरविण्याची जबाबदारी संबंधित बाजार समितीची राहते.
- राज्य अथवा केंद्रीय वखार महामंडळाच्या गोदाम पावतीवरही बाजार समित्यांकडून तारण कर्ज उपलब्ध करून देण्यात येते.

**आंतरराज्य शेतमाल व्यापार : रस्ते वाहतूक अनुदान योजना :-**

फळे आणि भाजीपाला उत्पादनात महाराष्ट्र अग्रेसर आहे. महाराष्ट्रातून शेतमालाच्या आंतरराज्यीय व्यापारास चालना देण्यासाठी महाराष्ट्र राज्य कृषि पणन मंडळामार्फत आंतरराज्य शेतमाल व्यापार रस्ते वाहतूक अनुदान योजना दिनांक ०९.१०.२०१८ रोजी सुरु करण्यात आलेली आहे या योजनेअंतर्गत दिनांक ३१ मार्च २०२३ पर्यंत देशांतर्गत रस्ते वाहतूक भाड्यामध्ये अनुदान (Transport Subsidy) देण्यात येणार आहे.

या योजनेअंतर्गत प्रत्यक्ष वाहतूक केलेल्या अंतरानुसार खालीलप्रमाणे अनुदान देय असेल.

अ.क्र.	अंतर	देय अनुदान
१.	किमान ३५० ते ७५०कि.मी. पर्यंत	वाहतूक खर्चाच्या ५० टक्के अथवा कमालमर्यादा रु. २०,०००/- यापैकी जी रक्कम कमी असेल ती रक्कम.
२.	किमान ७५१ ते १००० कि.मी. पर्यंत	वाहतूक खर्चाच्या ५० टक्के अथवा कमालमर्यादा रु. ३०,०००/- यापैकी जी रक्कम कमी असेल ती रक्कम.
३.	१००१ ते १५०० पर्यंत कि.मी.	वाहतूक खर्चाच्या ५० टक्के अथवा कमालमर्यादा रु. ४०,०००/- यापैकी जी रक्कम कमी असेल ती रक्कम.
४.	१५०१ ते २००० कि.मी. पर्यंत	वाहतूक खर्चाच्या ५० टक्के अथवा कमालमर्यादा रु. ५०,०००/- यापैकी जी रक्कम कमी असेल ती रक्कम.
५.	२००१ किमी किंवा त्यापेक्षा जास्त अंतरासाठी	वाहतूक खर्चाच्या ५० टक्के अथवा कमालमर्यादा रु. ६०,०००/- यापैकी जी रक्कम कमी असेल ती रक्कम.
६.	सिक्कीम, आसाम, अरुणाचल-प्रदेश, नागालँड, मणिपूर, मेघालय मिझोराम व त्रिपुरा या राज्यासाठी	वाहतूक खर्चाच्या ५० टक्के अथवा कमालमर्यादा रु. ७५,०००/- यापैकी जी रक्कम कमी असेल रक्कम.

सादर योजनेच्या अटी व शर्ती कृषि पणन मंडळाच्या संकेतस्थळावर उपलब्ध आहेत. योजनेंतर्गत कामकाज सुरु करणेपूर्वी पणन मंडळाची पुर्वमान्यता घेणे आवश्यक असून प्रस्ताव महाराष्ट्र राज्य कृषि पणन मंडळाच्या संबंधीत विभागीय कार्यालयाकडे सादर करणे आवश्यक आहे.

## महाराष्ट्र राज्य वखार महामंडळ

महाराष्ट्र राज्य वखार महामंडळाची स्थापना महाराष्ट्र राज्य वेअरहौसिंग कायदा १९६२ च्या अंतर्गत झालेली आहे. महाराष्ट्र राज्य वखार महामंडळाकडून राज्यात ठिकठिकाणी गोदामे बांधून शास्त्रोक्त पध्दतीने शेतमालाची, रास्त धान्य दुकानासाठी लागणाऱ्या धान्याची व रासायनिक खतांची साठवणूक केली जाते. महामंडळाचे अधिकृत भागभांडवल रु. १५०० लाख आहे. महाराष्ट्र राज्य वखार महामंडळाची प्रगती व कार्य खालील तपशीलाप्रमाणे आहे. वखार महामंडळाच्या गोदामात शेतकरी तसेच व्यापाऱ्यांचा माल साठविला जातो.

### राज्य वखार महामंडळाची प्रगती व कार्य

(दिनांक ३१-३-२०२० अखेर)

अ. क्र.	तपशील	(रु. लाखात)
१) अधिकृत भागभांडवल	..	१५००.००
२) राज्य शासनाचे भागभांडवल	..	४३५.५६
३) केंद्रीय वखार महामंडळाचे भागभांडवल	..	४३५.५६
४) साठवण क्षमता (मे.ट.)	..	१९.५४
५) क्षमता वापर (मे.टन)	..	१४.८८
एकूण (मे.ट.)--तपशील खालीलप्रमाणे		
शासन (ला.मे.ट.) कृषी	..	०.२९
कृषी सहकारी संस्था (ला.मे.ट.) खते	..	०.४५
शेतकरी (ला.मे.ट.)	..	०.४५
व्यापाऱ्यांची (मे.ट.) इतर	..	०.९०
खाजगी व्यक्ती (ला.मे.ट.)	..	१.३४
शासन अंगिकृत (ला.मे.ट.)	..	११.४५
६) निव्वळ नफा (रु.)	..	६६३६.४८
७) लाभांश (रुपये)	..	२१०.००

### सहकारी गोदामे--

सहकारी क्षेत्रात गोदामे बांधण्यासाठी खालील ३ प्रकल्प राबविण्यात आले.

### (१) ग्रामीण गोदामांचे राष्ट्रीय जाळे--

सदर योजना १९८०-८१ पासून राबविण्यात आली होती. त्या योजनेखाली बांधकाम किमतीच्या ५०% रक्कम राज्य व केंद्र शासन यांचेकडून समप्रमाणात अनुदान स्वरूपात प्राप्त झाली. उर्वरित ५०% रक्कम संस्थांनी अर्थ पुरवठा करणाऱ्या संस्थेकडून कर्ज म्हणून उभे करावयाचे होते. सदरहू योजनेखाली ३०-६-९६ पर्यंत बांधलेल्या गोदामांचा तपशील खालीलप्रमाणे.

अ.क्र.	तपशील	गोदामाची संख्या	साठवणूकक्षमता (मे. टन लाख)
१) प्राथमिक शेती सहकारी संस्था	--	--	--
२) कृषी उत्पन्न बाजार समिती	--	--	--
३) शिखर पणन संस्था	--	--	--
४) महाराष्ट्र राज्य वखार महामंडळ		८०२	१२.४५
एकूण		८०२	१२.४५

उपरोक्त योजना दि. १-१-१९९२ पासून केंद्र शासनाने राज्य शासनास हस्तांतरित केली. त्यानंतर सदरहू योजनेखाली अर्थसहाय्य देण्यात आलेले नाही.

### (२) राष्ट्रीय सहकारी विकास निगम योजना क्र.२:

गोदाम बांधण्यासाठी ही योजना १९८१-८२ साली सुरू झाली व १९८७-८८ या वर्षात संपुष्टात आली. सदरची योजना महाराष्ट्र राज्य भूविकास बँकेमार्फत राबविण्यात आली होती. सदरहू योजनेतर्गत लाभार्थी संस्थांना खालीलप्रमाणे अर्थ सहाय्य प्राप्त झाले

१. रासविमकडून राज्य शासनास मिळालेल्या कर्जातून संस्थांना दिलेले भागभांडवल	२५%
२. राज्य शासनाचे भागभांडवल	२०%
३. संस्थांनी स्वतः उभा करण्याचा निधी	५%
४. राज्य भूविकास बँकेमार्फत कर्ज	५०%

या योजनेतर्गत पूर्ण झालेल्या १३५० गोदामांचा तपशील खालीलप्रमाणे :

अ. क्र.	तपशील	गोदामांची संख्या	साठवणूक क्षमता मे. टन (लाखात)	गोदामे कोणाच्या ताब्यात आहेत
१) विविध कार्यकारी सेवा सहकारी संस्था	९३५	१.३९		
२) पणन सहकारी संस्था	३७२	४.७३		
३) शिखर पणन संस्था	४३	१.१९		
एकूण	१,३५०	७.३१		

केंद्र शासनाने १० व्या पंचवार्षिक योजनेमध्ये ग्रामीण गोदाम योजनेचा समावेश केला असून ही योजना सन २००८ पर्यंत अंमलात राहिल.

### सहकारी कृषी पणन संस्था :

राज्यामध्ये महाराष्ट्र राज्य सहकारी पणन महासंघ, मुंबई ही शिखर पणन संस्था काम करीत आहेत. ३१-३-२०२० अखेर राज्य पणन महासंघाची माहिती खालीलप्रमाणे :- (रुपये लाखात)

बाब	दि. ३१ मार्च २०२०
१. सभासद भागभांडवल	- ९२
२. एकूण भागभांडवल	- १३२७
पैकी शासकीय भागभांडवल	- १२३५
उलाढाल	- २०८९१९
अ. शेतमाल	- २०४६९२
ब. शेतीस उपयोगी माल	- ४२२७
क. ग्राहक वस्तु	- ०
नफा	- १५२५

पणन संस्थांचा आर्थिक पाया भक्कम करून त्यांची कार्यक्षमता वाढविणे आवश्यक असल्याने व शेतकऱ्यांच्या शेती उत्पादन मालास चांगली किंमत मिळावी, ग्रामीण भागात जीवनोपयोगी वस्तुंचा पुरवठा करणे, शेती उत्पादनाची आवश्यक ती बी-बियाणे उपलब्ध करून देणे व सहकार संस्थांच्या कर्जाची शेतमाल विक्रीतून वसुली जास्तीतजास्त करणे हे उद्देश सफल होण्यासाठी

सहकारी संस्थांना राष्ट्रीय सहकारी विकास योजनांतर्गत भागभांडवल दिले जाते. अपेक्षित व्यवसाय वाढ रु. २० लाख होणार असल्यास अशा चांगल्या संस्थांना रु. ५ लाख भागभांडवल देण्याचे आहे. अपेक्षित वाढ रु. २० लाखापेक्षा जास्त होणार असल्यास त्या घटीमध्ये भागभांडवली अंशदान देण्यात येते. आर्थिकदृष्ट्या कमकुवत पण व्यवसाय वाढीसाठी वाव आहे अशा पणन संस्थांना रु. २ लाख ते रु. ५ लाखापर्यंत कार्यक्षमतेनुसार भागभांडवली अंशदान देण्यात येते. सदर योजना प्राथमिक, जिल्हा व राज्य सहकारी पणन सहकारी संस्थांकरिता १९८७-८८ या वर्षापासून कार्यान्वित आहे. या योजनेंतर्गत जे आर्थिकसहाय्य मिळते ते मिळाल्याच्या ५ वर्षापासून १४ समान हप्त्यामध्ये परत करावयाचे आहे. संस्था तोट्यात असली तरी १२% लाभांश दिला पाहिजे अशी एक अट शासनाने विहित केली आहे. परंतु त्या आदेशावर स्थगिती येवून तोट्यात असणाऱ्या संस्थांची लाभांश वसुली करणेबाबतची अट शिथिल करणेबाबत बैठक झाली आहे.

पणन संस्थांना जिल्हास्तरीय योजनेंतर्गत भागभांडवल देण्याच्या योजना चालू असून या योजनेंतर्गत ज्या केंद्रावर शेतमाल आवक रु. १ कोटी आहे तेथील संस्थांना रु. १ लाख भागभांडवल व रु. २ कोटीचे वर आवक असेल अशा केंद्राच्या ठिकाणी असलेल्या पणन संस्थांना जास्तीत जास्त रु. ३ लाख भागभांडवल दिले जाते. शासकीय भागभांडवल देण्यासाठी विभागनिहाय अ, ब, क अशी वर्गवारी करण्यात आली आहे. त्याप्रमाणे (अ) वर्गात सहकारी क्षेत्रात पुढारलेला भाग येतो तेथे १:१ या प्रमाणात, (ब) वर्गात सहकारी क्षेत्रातील अप्रगत आहे असा भाग येतो तेथे १:२ या प्रमाणात भागभांडवल दिले जाते, व (क) वर्गामध्ये सहकारी क्षेत्रात मागासलेल्या भागाचा सहभाग होतो तेथे १:१० या प्रमाणात भागभांडवल देण्याची योजना आहे. सदर योजनेंतर्गत अर्थसहाय्य मंजुरीचे अधिकार विभागीय सहनिबंधक, सहकारी संस्था यांना आहेत. यासाठी जिल्हा नियोजन व विकास मंडळामार्फत तरतूद उपलब्ध करून दिली जाते.

### विदर्भ पणन महासंघ मर्यादित नागपूर :-

विदर्भातील पुढील ११ जिल्ह्यातील नागपूर, भंडारा, वर्धा, अमरावती, अकोला, बुलढाणा, यवतमाळ, गडचिरोली, गोंदिया आणि वाशिम या ११ जिल्ह्यातील पणन प्रक्रिया व इतर पणनशी निगडित संस्थांवर देखरेख, मार्गदर्शन व विकास, समन्वय इ. करिता विदर्भ को-ऑप मार्केटिंग सोसायटी लि. नागपूर ही संस्था कार्यरत आहे.

विदर्भ को-ऑप. मार्केटिंग सोसायटी लि., नागपूर या संस्थेची दिनांक ३१-३-२०२० अखेरची आर्थिक परिस्थिती खालीलप्रमाणे दर्शविलेली आहे :

अ. क्र.	तपशील	(रुपये लाखात)
१.	भागभांडवल	५५.१७
२.	पैकी शासनाचे	..
३.	उलाढाल एकूण विक्री	६५०७८
	अ) शेतीमाल	२४६३७
	ब) शेती उपयोगी माल	४०४३३
	क) ग्राहकमाल	८.००
४.	वर्षाचा नफा/तोटा	+५६७.६८
५.	एकूण संचित तोट्याची रक्कम	०.००

(३) राष्ट्रीय सहकारी विकास निगम गोदाम बांधकामाची योजना क्रमांक ३ :- राष्ट्रीय सहकारी विकास निगमाची ही योजना क्र. २ प्रमाणेच होती. ही जागतीक सहाय्याची योजना १९८७-८८ साली सुरु होऊन जून १९९२

च्या पुढे जागतिक बँकेकडून मुदतवाढ न मिळाल्याने १९९२-९३ मध्ये संपुष्टत आली. या योजनेंतर्गत खालील तपशिलाप्रमाणे एकूण ६१८ गोदामे बांधून पूर्ण झालेली आहेत.

अ. क्र.	तपशील	गोदामांची संख्या	साठवणूकक्षमता मे. टन लाखात
१)	विविध कार्यकारी सेवा सहकारी संस्था	३०९	०.५३
२)	पणन सहकारी संस्था	१७९	०.६८
३)	साखर कारखाने	५२	३.२
४)	शिखर पणन संस्था	४७	०.९
५)	कापूस पणन महासंघ	३१	०.७३
	एकूण	६१८	६.०४

वरील तीनही अर्थसहाय्याच्या योजनेतून एकूण २८०६ गोदामे बांधून पूर्ण झाली असून त्यांची साठवणूक क्षमता २९.३० लाख मे. टन आहे.

दि. ३१-३-२०१६ अखेर केंद्र शासन पुरस्कृत ग्रामीण योजने अंतर्गत खालीलप्रमाणे सद्यःस्थिती आहे.

अ. क्र.	विषय	संख्या
१)	गोदाम उभारणीचे उद्दिष्ट	५०००
२)	गोदाम उभारणीचे तयार झालेले प्रस्ताव	४८२५
३)	बँकांकडे सादर केलेले कर्ज प्रस्ताव	४८२५
४)	बँकांनी मंजूर केलेले कर्ज प्रस्ताव	१३७०
५)	बँकांकडे प्रलंबित कर्ज प्रस्ताव	३४५५
६)	नाबार्ड अनुदान मंजूर केलेले प्रस्ताव	८०९
	एकूण	१६८ १७९ ३४७

महाराष्ट्र राज्य सहकारी पणन महासंघास रासायनिक खते खरेदी करणे व त्यांचा पुरवठा करणे यासाठी येणाऱ्या अनुषंगीक खर्चासाठी अर्थसहाय्य (२४२५२३७३)

(अ) योजनेचे नाव :- महाराष्ट्र राज्य सहकारी पणन महासंघास रासायनिक खते खरेदी करणे व त्यांचा पुरवठा करणे यासाठी येणाऱ्या अनुषंगीक खर्चासाठी अर्थसहाय्य (योजनेतर)

(ब) संबंधीत अधिसूचना, शासन निर्णय इ.(१) कृषि व पदूम विभाग, शासन निर्णय क्रमांक राखते ३७०८/प्र.क्र.१९९/१७-अ, दिनांक १२ डिसेंबर २००८

(क) योजनेचा उद्देश व योजनेची मुद्देसूद माहिती :- राज्यामध्ये खरीप व रब्बी हंगामामध्ये विविध खतांची जी मागणी असते त्याप्रमाणे हंगामामध्ये आवश्यक ती खते उपलब्ध न झाल्याने ऐन हंगामामध्ये शेतकऱ्यांना खताची उपलब्धता न होता खताचा तुटवडा निर्माण होतो. त्यामुळे खताच्या तुटवड्यातील तुट भरून काढण्यासाठी केंद्र / राज्य शासनाच्या निर्देशानुसार विविध खत कंपन्यांकडून डी.ए.पी., एम.ओ.पी., संयुक्त खते व युरीया यांची उत्पादीत केलेली खते तसेच काही प्रमाणात खत उत्पादक कंपन्यांनी जी खते आयात केलेली असतात.

महाराष्ट्र राज्य सहकारी पणन महासंघामार्फत शेतमालाची खरेदी करण्यासाठी लागलेल्या अनुषंगीक खर्चाची रक्कम अदा करण्यासाठी अर्थसहाय्य (२४२५ २५४२)

योजनेचे नाव :- महाराष्ट्र राज्य सहकारी पणन महासंघामार्फत शेतमालाची खरेदी करण्यासाठी लागलेल्या अनुषंगीक खर्चाची रक्कम अदा करण्याकरिता अर्थसहाय्य (२४२५ २५४२) (अनिवार्य)

**योजनेचा उद्देश आणि योजनेची माहिती :-**राज्यात अनुकूल हवामान व समानधानकारक मान्सून झाल्यामुळे शेतमालाची आवक वाढून शेतमालाच्या किंमती कमी होतात. त्यामुळे शेतकऱ्यांना त्यांच्या शेतमालाला योग्य भाव मिळत नाही. शेतकऱ्यांच्या मालाला योग्य भाव देण्यासाठी केंद्र शासनाने जाहीर केलेल्या आधारभूत किंमतीने नाफेडच्यावतीने पणन महासंघ, मुंबई व विदर्भ पणन महासंघ, नागपूर यांच्याकडून कडधान्ये व तेलबिया खरेदी केली जाते. तदनंतरही बाजारामध्ये शेतमालाची आवक जास्त असल्यास बाजार हस्तक्षेप योजना राबवून राज्य शासन ठराविक प्रमाणात शेतमालाची खरेदी करतो. सन २०१६-२०१७ मध्ये तूरीसाठी प्रथमच बाजार हस्तक्षेप योजना राबवून राज्य शासनाने २५.२५ लाख क्विंटल तूरीची खरेदी केली आहे. यासाठी झालेल्या खर्चासाठी सन २०१७-२०१८ या आर्थिक वर्षात रुपये १५२८ कोटी आकस्मिकता निधीमधून उपलब्ध करून देण्यात आले आहे. सन २०१९-२०२० या आर्थिक वर्षासाठी सदर योजनेसाठी रुपये १००० इतकी अर्थसंकल्पिय तरतूद करण्यात आली आहे.

**सहकारी खरेदी-विक्री संघ :-** महाराष्ट्र राज्यातील खरेदी विक्री संघाची द्विस्तरीय कार्यपध्दती आहे. दिनांक ३१-३-२०१८ अखेर जिल्हा स्तरावर १० खरेदी-विक्री संघ व तालुका स्तरावर ३३७ असे एकूण ३४७ खरेदी-विक्री संघ कार्यरत आहेत. या संघाचे कामकाज व्यवस्थित चालावे म्हणून त्यांचेवर देखरेख ठेवण्यासाठी मुंबई येथे महाराष्ट्र स्टेट को-ऑप. मार्केटिंग फेडरेशनची स्थापना करण्यात आली आहे.

**राज्यातील खरेदी-विक्री सहकारी संघाची सद्यःस्थिती  
दि. ३१.०३.२०१८ अखेर**

अ.क्र.	विभाग	नफ्यात	तोट्यात	एकूण
१.	पुणे	१६	१०	२६
२.	कोल्हापूर	२९	१५	४४
३.	कोकण	३०	०६	३६
४.	नाशिक	३७	२१	५८
५.	औरंगाबाद	०७	२५	३२
६.	लातूर	१०	३४	४४
७.	अमरावती	१४	४२	५६
८.	नागपूर	२५	२६	५१
	एकूण	१६८	१७९	३४७

**अटल महापणन विकास अभियान :-**

महाराष्ट्रात सर्व शेतकरी खेड्यातून व शेतातून वस्तीवरून राहतात त्यामुळे शेतकऱ्यांना शेती उपयोगी साधनांची गरज भागविण्यासाठी तालुका सहकारी खरेदी विक्री संघ, जिल्हा खरेदी विक्री संघ स्थापन झालेले आहे त्यांचे माध्यमातून खत डेपो चालविणे, स्वस्त धान्य दुकाने गावाच्या सोईसाठी चालविणे, चांगले बियाणे पुरविणे, साखर दुकाने, पेट्रोल पंप, रॉकेलचा पुरवठा करणे कीटकनाशके पुरविणे शेतकऱ्यांचा माल तारण ठेवून काही उचल देणे, शेती मालाला योग्य भाव आणण्यासाठी अडतीचा व्यवहार करणे, शेतकऱ्यास जास्तीत जास्त भाव मिळवून देणे, शेतकरीसाठी काही प्रयोग करणे इ. कामे या संघामार्फत केली जातात. या शिवाय फळे खरेदी-विक्री संस्था ह्या शेतकऱ्यांच्या सोईसाठी स्थापन झालेल्या आहेत.

मिळवून देणे, शेतकरीसाठी काही प्रयोग करणे इ. कामे या संघामार्फत केली जातात. या शिवाय फळे खरेदी-विक्री संस्था ह्या शेतकऱ्यांच्या सोईसाठी स्थापन

झालेल्या आहेत.

या संस्थांचा कामकाजाचा आढावा घेतला असता आणि त्यांच्या आर्थिक स्थितीचे बारकाईने विश्लेषण केले असता, राज्यातील सहकारी पणन संस्था व प्रक्रिया संस्था यांची शिखर संस्था म्हणून महाराष्ट्र राज्य सहकारी पणन महासंघ, मुंबई काम करत आहे. राज्य पणन महासंघ त्यांच्या सभासद संस्था म्हणजे खरेदी विक्री संघ व विविध कार्यकारी सहकारी संस्था यांचे कामात सुधारणा करून त्यांचे बळकटीकरण करण्यासाठी व संपूर्ण राज्यात अटल महापणन विकास अभियान राबविण्यासाठी महाराष्ट्र शासन सहकार, पणन व वस्त्रोद्योग विभाग शासन निर्णय क्र. शिकाना/१२१६/प्र.क्र.१०/२४-स मुंबई दि. २०.१२.२०१६ चे शासन निर्णयानुसार निर्णय घेतलेला आहे. या शासन निर्णयानुसार सदरचे अभियान तालुका स्तरावर, जिल्हास्तरावर तसेच विभागीय स्तरावर प्रभावीपणे राबविले जात आहे.

सदर योजनेतर्गत खालील राबविण्याचे उपक्रम:

१) गावातील १००% शेतकऱ्यांना विविध कार्यकारी सहकारी (वि.का.स.) सहकारी सोसायटीचा सभासद करून घेणे.

२) तालुक्यातील वि.का.स. सोसायटीला तालुका खरेदी-विक्री संघाचा सभासद करून घेणे.

३) राज्यातील प्रत्येक खरेदी-विक्री संघ व प्रक्रिया सहकारी संस्था, पणन महासंघाची सभासद असणे आणि पणन महासंघाचे सर्व उपक्रम खरेदी-विक्री संघाद्वारे तर खरेदी विक्री संघाचे सर्व उपक्रम वि.का.स.सोसायटीद्वारे राबविणे.

४) नियमप्रमाणे या संस्थांनी इतरांकडे असणाऱ्या त्यांच्या थकीत रकमांची वसुली करणे पणन महासंघ व इतर संस्थांचे गोदामे यांचा वापर पूर्ण क्षमतेने करणे इत्यादीच्या माध्यमातून स्वतःचे खेळते भांगभाडवल उभे करणे व आर्थिक स्थिती सुधारणे.

५) पणन महासंघाने या संस्थांच्या माध्यमातून व कृषी उत्पन्न बाजार समिती यांच्या मदतीने किमान आधारभूत किंमत योजना व भाव स्थिरता निधी योजनेतर्गत खुल्या बाजारात अन्न धान्य खरेदी गतिमान करणे.

६) पणन महासंघाने त्यांच्या स्वतःच्या खत कारखान्यांच्या भगिरथ खताचे व पशुखाद्य कारखान्यांच्या वैभव पशुखाद्याचे उत्पादन वाढवून या सभासद संस्थांच्या माध्यमातून विक्री वाढविणे.

७) या संस्थांनी शेतकऱ्यांना शेतीसाठी लागणाऱ्या कृषी निविष्टा, जसे की रासायनिक खते जैविक खते, सेंद्रीय खते, बुरशी नाशके, तृण नाशके, किटक नाशके, बियाणे, कृषी अवजारे इ. खरेदी विक्री वाढविणे.

८) या संस्थांनी शासनाच्या इतर योजना जसे रेशन दुकान, द्वारपोच धान्य अंगणवाडी, प्राथमिक शाळा, आश्रम शाळा, यांना पोषण आहार पुरवठा इत्यादी मध्ये सक्रीय सहभाग घेऊन उत्पन्न वाढविणे.

९) कृषी मालाची खरेदी करून स्वच्छता प्रतवारी करून त्यांचे पॅकेजिंग, लेबलिंग, ब्रँडिंग करून विक्री करणे तसेच गरजेप्रमाणे जिवणावश्यक वस्तू खरेदी विक्री वा इतर कोणत्याही तत्सम क्षेत्रात उतरण संस्थांची आर्थिक उलाढाल वाढविणे.

१०) सहकाराचे छोटे रूप असणाऱ्या महिला स्वयंसहाय्यता गटाची (बचत गटाची) उत्पादने व सेवांची विक्री या संस्थाद्वारे करून सहकारी पणन व्यवस्था विकसीत करणे.

मार्च २०१८ अखेर एकूण ३४७ खरेदी-विक्री संस्था असून त्यापैकी १६८ नफ्यात व १७९ संस्था तोट्यात आहेत. तसेच त्यांची सर्वसाधारण कामे खालील प्रमाणे आहेत.

१. उत्पादीत शेतमालाची अडत विक्री- कमिशन एजंट
२. शेती उपयोगी मालाची विक्री उदा.खते,बि-बियाने,औषधे,ओजार,ऑईल इंजिन इ.
३. ग्रामीण भागात शेती उपयोगी वस्तुची विक्री
४. जीवनावश्यक वस्तुंचा पुरवठा करणे
५. तालुका खरेदी विक्री संघ हे कापूस एकाधिकार योजनांचे सबएजंट म्हणून काम करतात.

६. मराठवाडा व विदर्भात कापूस व ज्वारी खरेदीसाठी असलेली एकाधिकार खरेदी पध्दतीमध्ये या संस्थामार्फत शेतकऱ्यांना मिळणाऱ्या पेमेन्टचे कमिशन संस्थांना मिळत असे. हल्लीच्या शासकीय धोरणामुळे तेही उत्पन्न बंद झाले आहे.

खरेदी-विक्री संघ हे तालुकास्तरीय असल्यामुळे तालुक्यातील कृषी उत्पादन कार्यक्रमात या संघाचा सहभाग महत्त्वाचा आहे. त्यामुळे खरेदी-विक्री संघ आर्थिकदृष्ट्या सुदृढ बनणे ही काळाची गरज आहे. त्यासाठी संस्थेने मागील काळात खरेदी केलेली स्थावर जंगम मालमत्ता विकून त्यामधील शासकीय देणे, बँकांचे देणी, कर्मचाऱ्यांचे पगार इ. देणी भागवून संघाने प्रत्यक्षात खते, बी-बियाणे, औषधे, मशिनरी, पाईपलाईन, शेतीची अवजारे इ. व्यवहार संघ आर्थिकदृष्ट्या सक्षम होऊ शकतील.

राज्यातील कृषी पणन सहकारी संस्थांनी शेतीपयोगी वस्तुंचा व्यवसाय वाढीसाठी रु. २० लाख वार्षिक उलाढाल असेल तर त्या संस्थेस रु. ५ लाख व त्याप्रमाणे त्या त्या पटीत अंशदान दिले जाते. त्याचप्रमाणे पुनरुज्जीवन केलेल्या कृषी पणन संस्थांना २ ते ५ लाखापर्यंत अर्थसहाय्य दिले जाते.

राज्यातील बऱ्याचशा खरेदी-विक्री संस्था तोट्यात असून सदर संस्थांच्या बळकटीकरणगाचा कार्यक्रम राबविण्यात येत असून राज्यातील शेतकऱ्यांना या संस्थांकडून त्यांच्या उद्देशाप्रमाणे सेवा पुरविता याव्यात म्हणून या संघांचा सविस्तर अभ्यास करून एककृती कार्यक्रम/पुनरुज्जीवनाचा आराखडा तयार करण्याच्या सूचना या कार्यालयाकडून सर्व विभागीय सहनिबंधक सहकारी संस्था आणि जिल्हा उपनिबंधक सहकारी संस्था (सर्व) यांना सूचना देण्यात आल्या आहेत. त्यानुसार काही संघांनी कृती आराखडे तयार केले असून कार्यवाही करण्यात येत आहे. वापरात नसलेली मालमत्ता विक्रीस परवानगी देत नाही. कृती आराखडे तयार करून त्यानुसार कार्यवाही करण्यात येत आहे.

**राज्यातील सोयाबीन उत्पादक शेतकऱ्यांना सहाय्य (२४२५२५३३) भावांतर योजना (तुर व हरभरा अनुदान):-**

**राज्यातील सोयाबीन उत्पादक शेतकऱ्यांना प्रति किंवल रु. २००/- अनुदान देणेबाबत :-**

खरीप हंगाम सन २०१६-१७ मध्ये राज्यात सोयाबीनच्या उत्पादनात मोठ्या प्रमाणात वाढ झाल्यामुळे सोयाबीनच्या दरात झालेल्या घसरणीच्या पार्श्वभूमीवर राज्यातील सोयाबीन उत्पादक शेतकऱ्यांना आर्थिक मदत देण्यासाठी शासन निर्णय क्र. सपस-२०१७/प्र.क्र.५/२४स, दिनांक १०-०१-२०१७ अन्वये माहे ऑक्टोबर, २०१६ ते डिसेंबर २०१६ या कालावधीमध्ये राज्यातील कृषी उत्पन्न बाजार समित्यांमध्ये सोयाबीन विक्री केलेल्या शेतकऱ्यांना प्रति किंवल रु. २००/- व जास्तीत जास्त २५ किंवलपर्यंत प्रति शेतकरी याप्रमाणे दिनांक २६ ऑक्टोबर, २०१७ अन्वये सोयाबीन अनुदानाचे रु. १०८,६४,२८,७६० इतकी रक्कम अनुदान मंजूर केली आहे. त्यापैकी उर्वरित अनुदान वाटपाचे कामकाज चालू आहे.

शासन निर्णय क्र. पूरक-२०१९/प्र.क्र.८१/२४स, दिनांक ६ ऑगस्ट, २०१९ अन्वये खरीप हंगाम २०१६-१७ साठी ३ खाजगी बाजार समित्या व ५ थेट पणन परवानाधारक यांना ऑक्टोबर २०१६ ते डिसेंबर २०१६ या कालावधीत सोयाबीन विक्री केलेल्या २०६९७ शेतकऱ्यांना अनुदान देण्यासाठी रुपये ३९६.१२ लाख (रुपये तीन कोटी शह्यान्नव लाख बारा हजार फक्त) इतका निधी उपलब्ध करून देण्यात आला आहे. १९८७६ लाभार्थ्यांच्या खात्यावर रु. ३,७८,२९,५२२/- इतकी रक्कम वर्ग करण्यात आली असून उर्वरित अनुदान वाटपाचे कामकाज चालू आहे.

**कांदा अनुदान (२४२५ १४२१) :**

राज्यातील कांदा उत्पादक शेतकऱ्यांना आर्थिक मदत देण्याच्या दृष्टीने शा.नि.क्र.सपस-२०१८/प्र.क्र.३६७/२४-स, दि.२६ डिसेंबर, २०१८ नुसार राज्यातील कृषि उत्पन्न बाजार समित्यांमध्ये तसेच प्रसन्ना कृषि मार्केट पाडळी आळे, जि.अहमदनगर या खाजगी बाजार समितीमध्ये दि.०१नोव्हें.२०१८ ते १५ डिसें. २०१८ या कालावधीत कांदा विक्री केलेल्या शेतकऱ्यांना प्रति किंवल रुपये २००/- अनुदान देण्यास शासनाने मंजुरी दिलेली आहे. तसेच वेळोवेळी सुधारीत शासन निर्णय निर्गमित करून कांदा अनुदानाचा कालावधी वाढविलेला आहे. दि.८ मार्च २०१९ चे शासन निर्णयानुसार सदरचा कालावधी दिनांक ०१ नोव्हेंबर, २०१८ ते दिनांक २८ फेब्रुवारी, २०१९ असा निश्चित करण्यात आलेला आहे.

दिनांक १ नोव्हेंबर, २०१८ ते १५ डिसेंबर, २०१८ या कालावधीत कांदा विक्री केलेल्या १,६०,६९८ लाभार्थी शेतकऱ्यांना शासन निर्णय दिनांक १६ फेब्रुवारी, २०१९ नुसार रक्कम रु. ११४ कोटी ८० लाख आकस्मिकता निधीतून उपलब्ध करून दिले होते. पणन संचालनालयाकडून कांदा अनुदान वितरणाची कार्यवाही करण्यात आली आहे.

शासन निर्णय क्र.पूरक-२०१९/प्र.क्र.७९/२४ स, दिनांक ०७ ऑगस्ट २०१९ ने राज्यातील कृषि उत्पन्न बाजार समित्या व प्रसन्ना कृषि मार्केट पाडळी आळे, जि.अहमदनगर या खाजगी बाजार समितीमध्ये दिनांक १६ डिसेंबर २०१८ ते दिनांक २८ फेब्रुवारी २०१९ या कालावधीत कांदा विक्री केलेल्या शेतकऱ्यांना प्रति किंवल रुपये २०० व जास्तीत जास्त २०० किं. प्रति शेतकरी याप्रमाणे अनुदान वितरीत करण्यासाठी रुपये ३८७,३०,३१,०००/- (रुपये तीनशे सत्याऐंशी कोटी, तीस लाख, एकतीस हजार फक्त) इतकी रक्कम शासनाने उपलब्ध करून दिलेली आहे. १९ जिल्ह्यातील एकूण पात्र ३,९२,७८६ लाभार्थी शेतकऱ्यांना रक्कम रुपये ८६,९२,१७,६६६/- (रुपये शहाऐंशी कोटी, ब्यात्रव लाख, सतरा हजार, सहाशे सहासष्ट फक्त) शासन निर्णय दिनांक १९ ऑगस्ट, २०१९ अन्वये वितरीत करण्याचे कामकाज आय.सी.आय.सी.आय बँकेमार्फत सुरू आहे. या कार्यालयाकडे शिल्लक असलेली रक्कम रु. १,६७,९८,८३४/- व शासन निर्णय दिनांक २४ जानेवारी, २०२० ने उपलब्ध झालेली रक्कम रु.२३५.०० लाख अशी एकूण रक्कम रु. ४,०२,९८,८३४/- (चार कोटी दोन लाख, अठ्ठाणाव हजार, आठशे चौतीस फक्त) सन २०१८-१९ व २०१६-१७ मधील ५२७२ लाभार्थ्यांना वाटप करणेचे कामकाज आय.सी.आय.सी.आय बँकेमार्फत सुरू आहे.

**वृक्ष लागवड आणि संगोपन (पणन) (२४०६ A ४२५)**

सहकार, पणन व वस्त्रोद्योग विभागाच्या दिनांक ३०-१०-२०१९ व शुध्दीपत्रक दिनांक २२-११-२०१९ रोजीच्या शासन निर्णयानुसार आहे. "वृक्ष लागवड आणि संगोपन" (पणन) ही योजना पणन विभागामार्फत सुरू करण्यास मान्यता प्रदान केलेली आहे.

सन २०२०-२१ या वर्षाकरीता सदर योजनेकरीता रुपये ०.०१ लक्ष इतकी तरतूद केलेली आहे.

मागील तीन वर्षांची तरतूद व खर्च बाबत माहिती खालीलप्रमाणे (रुपये लाखात)

वर्ष	तरतूद	खर्च
२०१८-१९	--	--
२०१९-२०	९७.५०	६५७५/- रुपये
२०२०-२१	०.०१	--

सदर योजनेसाठी सन २०२१-२२ करीता रुपये ०.०२ लाख (मजुरी व पुरवठा सामग्री) ची मागणी प्रस्तावित करण्यात येत आहे.



महाराष्ट्र राज्य सहकारी कापूस उत्पादक पणन महासंघ मर्या.,  
मुंबई संस्था १९८४ पासून कार्यान्वित

कापूस खरेदी योजना ठळक माहिती (३१-०३-२०२० अखेरची)

कापूस प्रापण योजनेच्या कार्यान्वयनासाठी सिमांतिक रक्कम (६४२५ ००६४)

दरवर्षी केंद्र शासनामार्फत जाहीर झालेल्या किमान आधार किमतीवर (MSP) राज्यात कापसाची खरेदी करण्यासाठी केंद्र शासनाच्या भारतीय कापूस निगम (CCI) या मुख्य अभिकर्ता संस्थेचे उप अभिकर्ता म्हणून महाराष्ट्र राज्य सहकारी कापूस उत्पादक पणन महासंघाची नियुक्ती केली जाते. राज्यात किमान आधार किमतीवर (MSP) खरेदी केलेल्या कापसाचे चुकारे शेतकऱ्यांना वेळेत अदा करण्यासाठी महाराष्ट्र राज्य सहकारी कापूस उत्पादक पणन महासंघास विविध वित्तीय संस्थांकडून कर्ज घेण्यासाठी राज्य शासनाद्वारे दुरावा निधीची (Margin Money) अर्थसंकल्पीय तरतूद "कापूस प्रापण योजनेच्या कार्यान्वयनासाठी सिमांतिक रक्कम ६४२५००६४" या लेखाशिर्षाखाली केली जाते.

त्यानुसार सदर लेखाशिर्षाखाली सन २०१९-२० या आर्थिक वर्षासाठी एकूण रुपये १६० कोटी इतकी अर्थसंकल्पीय तरतूद केलेली होती. त्यापैकी रु. २० कोटी इतके कापूस पणन महासंघास वितरित करण्यात आलेले आहे.

"कापूस प्रापण योजनेच्या कार्यान्वयनासाठी सिमांतिक रक्कम ६४२५००६४" या लेखाशिर्षाखाली सन २०२०-२१ या आर्थिक वर्षासाठी एकूण रु. १८६.५९ कोटी इतकी अर्थसंकल्पिय तरतूद केली आहे.

कापूस खरेदी योजना ठळक माहिती (दिनांक ३१.३.२०२० अखेर)

(रुपये लाखात)

१)	सभासद संख्या	अ) शासन	०१
		ब) इतर	३३२
		क) नाममात्र	--
२)	भागभांडवल	अ) सभासद	२१.२२
		ब) शासन	२५८.५९
		क) एनसीडीसी	...
<b>कापूस हंगाम २०१९-२०२० मधील माहिती</b>		<b>(रुपये लाखात)</b>	
१.	सुरू केलेले कापूस संकलन केंद्र		९१
२.	एकूण कापूस खरेदी (लाख किं.)		९३.९०
३.	कापूस खरेदी किंमत (रु.कोटी)		५२२०
४.	बांधलेल्या कापूस गाठी (लाखात)		१९.४६
५.	शासकीय कर्ज (रु.)		--
६.	शासन undertaking (इतर कर्ज)(रु.कोटी)	२८०० कोटी	हमी दरावरील कापूस खरेदीकरीता (शासन हमीवर)
७.	सहकारी बँक ठेवी		--

टीप : हंगाम २०१९-२० मध्ये कोव्हिड-१९ या संसर्गजन्य आजाराच्या प्रादुर्भावामुळे किमान आधारभूत दराने मोठ्या प्रमाणात कापसाची खरेदी करावी लागली. भारतीय कापूस निगम लि., (CCI) द्वारे १२८.११ लक्ष किंवल तर कापूस महासंघाद्वारे ९३.८९ लाख किंवल कापसाची अशी एकूण २२२.०० लक्ष कापसाची राज्यात खरेदी केलेली आहे.

**ग्रामीण/नागरी सहकारी ग्राहक संस्थांना अर्थसहाय्य, भागभांडवल व कर्ज**

**ग्रामीण सहकारी ग्राहक संस्थांना अर्थसहाय्य, भागभांडवल व कर्ज (३४५६०११२, ५४७५०१३२ व ७४७५०१२५)**

**नागरी सहकारी ग्राहक संस्थांना अर्थसहाय्य, भागभांडवल व कर्ज (३४५६ ०१२१, ५४७५ ०१४१ व ७४७५ ०१३४)**

केंद्र पुरस्कृत योजनेखाली केंद्र शासनाकडून ग्राहक सहकारी संस्थांना नागरी भागात ग्राहक संस्थांमार्फत 'डिपार्टमेंटल स्टोर्स उघडणे, ग्राहक संस्थांच्या शाखा उघडणे, तसेच राष्ट्रीय सहकारी विकास निगम योजनेअंतर्गत ग्रामीण भागात जीवनोपयोगी वस्तुंचे वितरण करणे' यासाठी भागभांडवल, कर्ज व अनुदान या स्वरूपात अर्थसहाय्य मिळत होते. सदर योजना केंद्र शासनाने दिनांक ०१ एप्रिल, १९९२ पासून बंद करून राज्य शासनाकडे हस्तांतरित केली. ग्राहकांना जीवनोपयोगी वस्तू रास्त भावात मिळण्यासाठी त्याचप्रमाणे उत्पादकांना त्यांनी उत्पादित केलेल्या ग्राहकोपयोगी उत्पादनांना योग्य भाव मिळण्यासाठी व ग्राहक संस्थामुळे बेरोजगारांना रोजगार उपलब्ध होणे इ. सर्व महत्त्वाच्या बाबींचा विचार करून योजना राज्यस्तरावर राबविण्याचा शासनाने सन १९९४-९५ मध्ये निर्णय घेतला. त्याप्रमाणे नागरी क्षेत्रातील मध्यवर्ती / प्राथमिक ग्राहक सहकारी संस्थांच्या अर्थसहाय्याबाबतचे आदेश दिनांक ३०.५.१९९४ च्या शासन निर्णयानुसार निर्गमित करण्यात आले. याच धर्तीवर ग्रामीण भागातील ग्राहक सहकारी संस्थांच्या अर्थसहाय्याबाबतचे आदेश दिनांक १४.०३.१९९५ अन्वये निर्गमित झाले. सदर योजना आता पूर्णपणे राज्य शासनाच्या निधीतून राबविण्यात येत आहे.

२. सदर योजना ही सन १९९४, १९९५ पासून सन २००६-०७ पर्यंत शासन स्तरावरून राबविली जात होती, तथापि, शासन निर्णय दिनांक २३ डिसेंबर, २००७ अन्वये सदर योजना पणन संचालनालयाच्या स्तरावरून राबविण्यात येत आहे. सदर योजनेच्या अर्थसहाय्याचे सूत्र खालीलप्रमाणे आहे :-

**अ) डिपार्टमेंटल स्टोअर्स**

(रुपये लाखात)

ढाचा/पॅटर्न	भागभांडवल	फर्निचर व फिक्चर कर्ज	फिक्चर अनुदान	व्यवस्थापकीय अनुदान
१) ८ लाख व त्यावरील लोकसंख्या असलेली मेट्रोपोलिटन कक्षेतील भांडारे, उलाढाल १७५ लाख विक्रीची जागा १०,००० चौ. फूट	१२.००	३.००	१.००	१.०० (तीन वर्षांत विभागून)
२) ३ ते ८ लाख लोकसंख्या असलेल्या शहरातील भांडारे उलाढाल ८० लाख विक्रीची जागा ४००० चौ. फूट	६.००	१.५०	०.५०	०.५० (तीन वर्षांत विभागून)
३) १ ते ३ लाख लोकसंख्या असलेली शहरे उलाढाल ४० लाख जागा २००० चौ. फूट	३.००	०.९०	०.३०	०.३० (तीन वर्षांत विभागून)

**किरकोळ विक्री केंद्रे**

(रुपये लाखात)

अ.क्र.	आकारमान	भागभांडवल	फर्निचर व फिक्चर कर्ज	फिक्चर अनुदान	व्यवस्थापकीय अनुदान
१) मोठा		०.९०	०.२५	०.१०	१.०० (तीन वर्षांत विभागून)
२) लहान		०.४५	०.०५	०.०५	०.५० (तीन वर्षांत विभागून)

सन २०२०-२१ या आर्थिक वर्षात सदर योजनेच्या खालील लेखाशिर्षातर्गत केलेली अर्थसंकल्पीय तरतूद पुढीलप्रमाणे आहे :-

(रुपये लाखात)

अ.क्र.	योजना	लेखाशिर्ष	अर्थसंकल्पीय तरतूद
१)	ग्रामीण सहकारी संस्थांना अर्थसहाय्य	३४५६ ०११२	३.००
२)	नागरी सहकारी संस्थांना अर्थसहाय्य	३४५६ ०१२१	५.००
३)	ग्रामीण सहकारी संस्थांना भागभांडवली अंशदान	५४७५ ०१३२	१०.००
४)	नागरी सहकारी संस्थांना भागभांडवली अंशदान	५४७५ ०१४१	१५.००
५)	ग्रामीण सहकारी संस्थांना कर्ज	७४७५ ०१२५	३.००
६)	नागरी सहकारी संस्थांना कर्ज	७४७५ ०१३४	५.००

## फळे व भाजीपाला सहकारी संस्था

महाराष्ट्र राज्यात अंदाजे १०,०११ हेक्टर क्षेत्र फलोत्पन्नाखाली असून त्यात आंबा, द्राक्षे, केळी, डाळींब व चिकू इ. फळांचे उत्पादन केले जाते. राज्य

शासनाच्या धोरणानुसार महाराष्ट्र राज्यातील फळे व भाजीपाला यांचे उत्पादन मोठ्या प्रमाणात करून उत्पादित मालाची प्रतवारी/आवेष्टन/ प्रिकुलिंग/ वाहतूक साठवणूक याद्वारे परदेशात निर्यात करून परकीय चलन मिळवणे तसेच उत्पादक शेतकरी व ग्राहक यांना योग्य तो भाव मिळावा या हेतूने फळे व भाजीपाला सहकारी संस्थांची नोंदणी झालेली आहे.

### फळे व भाजीपाला सहकारी संस्थांची कामे

फळे व भाजीपाला सहकारी संस्था या सभासदांच्या उत्पादित मालाला योग्य भाव मिळविण्यासाठी खालील कामे करतात.

१. फळे, भाजीपाला व नाशवंत मालाची प्रतवारी, साठवणूक, पॅकींग व विक्री व्यवस्था.

२. खते व्यवसाय.

३. बी-बियाणे, औषधे इ. शोतीविषयक वस्तुंची विक्री.

४. उत्पादित मालाचे मार्केटिंग चांगल्या पध्दतीने करून शेतकऱ्यांना योग्य मोबदला मिळवून देण्याबरोबरच अशा संस्थांची बी-बियाणे, औत, रोपे लावण्याचा व्यवसाय करणे इ. काम या संस्था करतात. नोंदणी झाल्यापासून ३ वर्षांपर्यंत या संस्था प्रक्रिया विभाग करू शकत नाहीत. तथापि, जैविक खताचा व्यवसाय मात्र या संस्थांना करता येईल.

संस्थांना उत्पादित कार्यक्रमासाठी लागणाऱ्या अशा तसेच मार्केटिंग कामासाठी लागणाऱ्या अद्यावत सेवा पुरविण्याचे काम या संस्था उदा. टिश्यु कल्चर, प्रिकुलिंग इ. सेवा या संस्था करतात.

उत्पादित कृषी मालाची साठवणूक परदेशी निर्यात या बाबींच्या अनुषंगाने काही ठराविक कृषी पिकांचा जसे आंबा, द्राक्षे, डाळींब, केळी, संत्रा इ. या पिकांना योग्य तो मोबदला देण्यासाठी महाराष्ट्र सहकारी संस्था अधिनियम १९६० चे कलम २०(१) अन्वये भागीदारी संस्थांची स्थापना झाली. त्यात महामँगो, महाग्रेप्स, महाबनाना, महाअनार, महाऑरेंज संस्थांचा समावेश आहे. या सर्व संस्था त्यांच्या संबंधित कृषी पिकांचा उत्पादनाला व निर्यातीला चालना देण्यासाठी प्रयत्नशील असतात.

### फळे व भाजीपाला सहकारी संस्थांना आर्थिक सहाय्य :

फळे व भाजीपाला संस्थांना उद्योग धंद्याच्या वाढीसाठी व भांडवली पाया बळकट करण्यासाठी निवडक पणन संस्थांना भाग भांडवल स्वरूपात आर्थिकसहाय्य उपलब्ध करून दिले जाते. सदरहू आर्थिकसहाय्य मंजूरीच्या वेळी संस्थेजवळ उपलब्ध असलेला पैसा, उद्योग विकासाचा आराखडा इ. गोष्टी विचारात घेतल्या जातात.

### १) राष्ट्रीय सहकारी विकास निगम पुरस्कृत निवडक व कमकुवत पणन सहकारी संस्थांना भाग भांडवल अंशदान योजना :-

ही योजना दि. १९ मे, १९६४ पासून सुरु झाली. या योजने अंतर्गत निवडक पणन संस्थांना आर्थिक उलाढाल रु. २०.०० लाख असेल तर भाग भांडवल अंशदान व्यवसाय वाढीसाठी रु. ५०.०० लाख मंजूर करण्यात येते. वार्षिक उलाढाल रु. २०.०० लाखापेक्षा जास्त असल्यास त्यापटीमध्ये भाग भांडवली अंशदान मंजूर करण्यात येते. तसेच आर्थिकदृष्ट्या कमकुवत परंतु व्यवसाय वाढीसाठी वाव आहे अशा संस्थांना रु. २.०० लाख ते रु. ५.०० लाखापर्यंत भाग भांडवल अंशदान मंजूर करण्यात येते.

### २) राष्ट्रीय सहकारी विकास निगम पुरस्कृत योजने अंतर्गत फळे व भाजीपाला सहकारी संस्थांना प्रिकुलिंग व कोल्डस्टोरेज बांधण्यासाठी आर्थिक सहाय्य :-

ही योजना दि. ५-९-१९९१ पासून सुरु असून फळे व भाजीपाला चांगल्या अवस्थेत राहण्यासाठी व विक्री ठिकाणी पोहचोपर्यंत ती सुस्थितीत राहण्यासाठी प्रिकुलिंग कोल्डस्टोरेज बांधण्यासाठी आर्थिकसहाय्य मंजूर केले जाते.

या योजने अंतर्गत राष्ट्रीय सहकारी विकास निगमाकडून राज्य शासनास प्रकल्प किंमतीच्या ९० टक्के कर्ज दिले जाते. ते कर्ज राज्य शासनाकडून संस्थेस खालीलप्रमाणे वितरित करण्यात येते.

अ) कर्ज -	४० टक्के
ब) भाग भांडवल -	५० टक्के
क) संस्थेचा स्वभाग -	१० टक्के

### ३) राष्ट्रीय सहकारी विकास निगम व राष्ट्रीय बागवानी बोर्ड योजने अंतर्गत फळे व भाजीपाला सहकारी संस्थांना अर्थसहाय्य (कर्ज व अनुदान) :-

ही योजना दि. १६.०३.१९९१ पासून सुरु झालेली असून उत्पादक शेतकऱ्यांच्या शेतमालाला योग्य भाव मिळावा व ग्राहकांना कमीत कमी किंमतीत फळे व भाजीपाला उपलब्ध व्हावा हा या योजनेचा हेतू होता. या योजने अंतर्गत फळे व भाजीपाला सहकारी संस्थांना एका युनिटसाठी रु. ८.०० लाख आर्थिकसहाय्य प्राप्त होते. त्यापैकी ५० टक्के रक्कम म्हणजे रु. ४.०० लाख राष्ट्रीय सहकारी विकास निगमाकडून कर्ज स्वरूपात व ५० टक्के रक्कम रु. ४.०० लाख हे राष्ट्रीय बागवानी बोर्ड यांच्याकडून अनुदान स्वरूपात मान्य केले जाते.

एका संस्थेत जास्तीत जास्त चार युनिटसाठी रु. १५.०० लाख कर्ज रु. १५.०० लाख अनुदान मान्य केले जाते. सदरची रक्कम ही खालील बाबींसाठी दिली जाते.

अ.क्र.	बाब	रक्कम (रु. लाखात)
१	ग्रेडिंग पॅकींग शेड	१.०० लाख
२	किरकोळ विक्री केंद्रे (१०)	२.०० लाख
३	पाच मे.टन क्षमतेचे वाहन (१)	२.०० लाख
४	१० मे.टन वॉकिंग कुलर	२.०० लाख
५	प्लास्टिक क्रेटस	१.०० लाख
एकूण		८.०० लाख

या सर्व योजनेंतर्गत अर्थसहाय्य बाबतचे विहित अर्ज जिल्हा उपनिबंधक, सह. संस्था यांचेकडून उपलब्ध करून त्यांचेमार्फत विभागीय सहनिबंधक, सह. संस्था, पणन संचालक यांचेकडून मंजूरीसाठी शासनस्तरावर सादर करून शासनाकडून राष्ट्रीय विकास निगमची मंजूरी आल्यानंतरच संस्थेला अर्थसहाय्य मंजूर करण्यात येते.

## कृषी प्रक्रिया सहकारी संस्था

१) योजनेचे नांव : कृषी प्रक्रिया सहकारी संस्थांना कर्ज व भागभांडवल (४४२५०७५९, ४४२५०२९४, ६४२५०३१३)

राज्यातील कृषी प्रक्रिया सहकारी संस्था आणि मका व ज्वारीपासून जैविक साखर (बायोशुगर) को-ऑप. इंडस्ट्रीज उद्योग तसेच स्थापित कृषी प्रक्रिया सहकारी संस्थांना वाढीव प्रकल्प किंमतीचे आणि खेळते भांडवलाचे प्रस्ताव राष्ट्रीय सहकारी विकास निगम योजने अंतर्गत अथवा इतर वित्तीय संस्थांकडून १:९ या प्रमाणात शासन हमीवर अर्थसहाय्य मंजूर करणेबाबत.

**आर्थिक सहाय्याचे स्वरूप :** सर्व कृषी प्रक्रिया सहकारी संस्थांना त्यांच्या उत्पादनांना देशांतर्गत व देशाबाहेर योग्य बाजारपेठ मिळण्याच्या दृष्टीने कृषी उत्पादनाच्या प्रक्रिया उभारणीसाठी अर्थसहाय्य.

**लाभार्थी :** फळे प्रक्रिया, भाजीपाला प्रक्रिया, मका प्रक्रिया, काजू प्रक्रिया भात गिरण्या इतर सर्व प्रकारच्या कृषी प्रक्रिया करणाऱ्या सहकारी संस्था.

**अर्ज कोणाकडे करावयाचा :** तालुका उपनिबंधक/सहाय्यक निबंधक.

**मंजूरीचे अधिकार :** राज्य शासन.

**उद्देश :** सहकारी क्षेत्रातील कृषी प्रक्रिया संस्था सध्या प्राथमिक अवस्थेत आहेत. महाराष्ट्रामध्ये फळफळावळ, भाजीपाला, फुले व सर्व कृषी उत्पन्न तसेच वनफळे यांना योग्य मोबदला मिळण्यासाठी अशा उत्पादनांना देशांतर्गत व देशाबाहेर योग्य बाजारपेठ मिळण्याच्या दृष्टीने कृषी उत्पादनाच्या प्रक्रिया प्रकल्प उभारणीस मोठ्या प्रमाणावर वाव आहे. शेतीतील मालाच्या तोडणी नंतरच्या हाताळणीचे तंत्रज्ञान अप्रगत असल्याने उत्पादन चांगले होऊनही त्यापैकी बराच माल खराब होतो. हे टाळण्यासाठी कृषी प्रक्रिया उद्योगाची उभारणी होणे काळाची गरज आहे. महाराष्ट्र शासनाने कोल्हे समितीद्वारा यावर सांगोपांग अभ्यास केलेला आहे व कृषी प्रक्रिया उद्योग हा सहकारी माध्यमातून राबविण्याच्या दृष्टीने चालना देण्याचे सुचविले आहे.

विविध प्रकारच्या कृषी मालावर व फळांवर प्रक्रिया करणाऱ्या सहकारी संस्था स्थापन करण्यास प्रोत्साहन देण्याचे शासनाचे धोरण असून त्यादृष्टीने शासन अशा संस्थांना भाग भांडवल व कर्ज पुरवठा करते. त्याच बरोबर या संस्थांना प्रकल्प उभारणीसाठी राष्ट्रीय सहकारी विकास निगमसारख्या वित्तीय संस्थेमार्फत सुध्दा अर्थसहाय्य मिळू शकते. अशाप्रकारचे अर्थसहाय्य मिळवून देण्यासाठी संबंधित संस्थांच्या प्रकल्प अहवालाची आर्थिक व तांत्रिकदृष्टीने कृषी पणन मंडळ, महाराष्ट्र राज्य, पुणे यांचेकडून छाननी केली जाते. प्रस्तावित प्रकल्प आर्थिकदृष्ट्या व तांत्रिकदृष्ट्या सक्षम होणार आहे किंवा कसे तसेच प्रकल्पांमुळे रोजगारात किती वृद्धी होणार आहे याबाबीवर विचार करून निर्णय घेतला जातो.

फळ प्रक्रिया संस्थांमध्ये महाराष्ट्रात मुख्यतः पुढील प्रक्रिया संस्था कार्यरत आहेत.

१. संत्रा प्रक्रिया २. आंबा प्रक्रिया ३. काजू प्रक्रिया ४. लिंबू प्रक्रिया ५. कांदा प्रक्रिया ६. मिरची प्रक्रिया ७. तंबाखु प्रक्रिया ८. बेदाणे प्रक्रिया ९. द्राक्ष प्रक्रिया १०. टोमॅटो प्रक्रिया ११. केळी प्रक्रिया.याशिवाय इतर प्रक्रिया संस्था पुढील प्रकारच्या आहेत.

१. स्टार्च उत्पादक संस्था २. पार्टीकल बोर्ड ३. डाळ प्रक्रिया ४. मद्यार्क प्रक्रिया ५. पशु खाद्य ६. बिजोत्पादक ७. गहू, ज्वारी, तांदूळ प्रक्रिया.

एकंदरीत कृषी प्रक्रिया संस्था आर्थिकदृष्ट्या सक्षम झाल्याचे दिसून येत नाही.

पुरेशा मालाची उपलब्धता योग्य तांत्रिक क्षमता, अचूक आर्थिक नियोजन, आर्थिक शिस्त आणि आधुनिक बाजार विक्री तंत्र वापरल्यास कृषी प्रक्रिया संस्था यशस्वी होतील. व शेतकऱ्यांच्या शेत मालाला योग्य भाव देण्याचे मूळ धोरण यशस्वी होईल.

## संस्था नोंदणी पूर्व मान्यतेचे अधिकार

प्रकल्प किंमत (रु. लाखात)	निबंधक
१०	जिल्हा उपनिबंधक, सहकारी संस्था
२५	विभागीय सहनिबंधक, सहकारी संस्था
२५ ते १००	पणन संचालक
१०० पेक्षा जास्त	सहकार आयुक्त

संस्थांच्या प्रकल्पाची आर्थिक व तांत्रिकदृष्ट्या सक्षम असल्याचे खात्री महाराष्ट्र राज्य कृषी पणन मंडळ, पुणे यांचेकडून करून घेण्यात येते.

**शासनाने प्रक्रिया संस्थांसाठी कार्यान्वीत केलेल्या आर्थिक मदत देण्याच्या योजने खालीलप्रमाणे आहेत.**

अ) शा.नि.सहकार,पणन व वस्त्रोद्योग विभाग प्रक्रिया-११२००४/ प्र.क्र.१६२(अ)/९ स, दिनांक १२.१०.२००७ अन्वये राज्यातील शेतकऱ्यांनी उत्पादित केलेल्या कृषि मालाला योग्य भाव मिळावा तसेच राज्यात वेगवेगळे आकृतीबंध न ठेवता राज्यातील सर्व कृषी प्रक्रिया सहकारी संस्थांना शासकीय भाग भांडवल व वित्तीय पुरवठ्याकरिता शासन हमीवर पुढीलप्रमाणे आकृतीबंध लागू करण्यात आलेला आहे.

क्र.	विवरण	प्रकल्प किंमतीच्या
१.	राज्य शासनाच्या हमीवर रा.स.वि.नि. किंवा इतर वित्तीय संस्थांकडून कर्ज.	६०%
२.	राज्य शासन भागभांडवल	३६%
३.	संस्थेचे स्व भागभांडवल	४%
	<b>एकूण</b>	<b>१०० %</b>

वरील आकृतीबंधानुसार कृषी प्रक्रिया संस्थांना १:९ या प्रमाणात कर्ज व शासकीय भागभांडवलासाठी शासन हमी देण्यात येईल. त्याचप्रमाणे रवा, आटा, मैदा व डाळी तयार करणाऱ्या प्रकल्पांना देखील हा निर्णय लागू राहील.

## ब) जैविक साखर को-ऑप. इंडस्ट्रीज उद्योगाबाबत

राज्यातील मका, ज्वारी, बाजरी व तत्सम पिष्टमय पदार्थापासून जैविक साखर (बायोशुगर) निर्मिती करणाऱ्या सहकारी संस्थांच्या प्रकल्पास राष्ट्रीय सहकारी विकास निगम योजने अंतर्गत अथवा इतर वित्तीय संस्थेकडून मिळणाऱ्या कर्जासाठी खालील आकृतीबंधाप्रमाणे शासन हमी आणि शासनाकडून १:९ या प्रमाणात भागभांडवल मंजूर करण्यात येईल. मात्र प्रत्येकी प्रकल्पाची किंमत रु. २५ कोटी पर्यंतच मर्यादित राहील. या प्रकल्पात वीज निर्मितीचा सहप्रकल्प (Co-Project) समाविष्ट राहील. राज्यात प्रायोगिक तत्वावर सहा प्रकल्पासाठी प्रथमतः मान्यता देण्यात येईल.

अ.क्र.	योजनेचे नाव	प्रकल्प किमतीच्या	रक्कम (रु. कोटी)
१	राज्य शासनाच्या हमीवर रा.स.वि.नि किंवा इतर वित्तीय संस्थांकडून कर्ज	६०%	१५.००
२.	राज्य शासन भागभांडवल	३६%	९.००
३.	संस्थेचे भागभांडवल	४%	१.००
	एकूण	१००%	२५.००

(रु. लाखात)

अ.क्र.	योजनेचे नाव	लोखाशीर्ष	सन १९-२० ची अर्थसंकल्पीत तरतूद	सन १९-२०ची चा प्रत्यक्ष खर्च	सन २०-२१ ची अर्थसंकल्पीय तरतूद
१	२	३	४	५	६
१.	कृषि प्रक्रिया सह.संस्थांना भागभांडवल (कोल्हे समिती)	४४२५०७५९	४००.००	३१.०९	२००.००
२.	कृषि प्रक्रिया रासविनि योजनेअंतर्गत भागभांडवल	४४२५०२९४	६००.००	१९०.४६	६००.००
३.	कृषि प्रक्रिया रासविनि योजनेअंतर्गत कर्ज	६४२५०३१३	१५००.००	४६०.३३	१५००.००

कृषी प्रक्रिया संस्थांचे अर्थसहाय्य प्रस्ताव रा.स.वि.नि. कडे नियोजन व वित्त विभागाच्या मान्यतेने शिफारस करण्यात येतात.

शासनाच्या आर्थिक गुंतवणूक असलेल्या कृषी प्रक्रिया सहकारी संस्थांच्या प्रकल्पासाठी लागणाऱ्या यंत्रसामुग्री खरेदी करण्यासाठी रु. ५०० लाखापेक्षा कमी असेल अशा प्रकल्पांना यंत्रसामुग्री खरेदीबाबत मंजूरी देण्यासाठी सहकार आयुक्त व निबंधक यांचे अध्यक्षतेखाली समिती गठीत केलेली आहे.

शासनाच्या आर्थिक गुंतवणूक असलेल्या कृषी प्रक्रिया सहकारी संस्थांच्या प्रकल्पासाठी लागणाऱ्या बांधकामाचे कंत्राट निश्चित करण्यासाठी तसेच बांधकामावर सनियंत्रण ठेवण्यासाठी शासनाने सहकार आयुक्त व निबंधक यांचे अध्यक्षतेखाली समिती गठीत केलेली आहे. सदर योजनेसाठी सन २०२१-२२ करिता अनुक्रमे रु. २०० लाख, ६०० लाख, १५०० लाख मागणी प्रस्तावित करण्यात येत आहे.

### १. जागतिक बँक सहाय्यीत महाराष्ट्र स्पर्धाक्षम कृषी विकास प्रकल्प

जागतिक बँक सहाय्यीत या प्रकल्पाची किंमत रु. ८०४.३७ कोटी इतकी आहे. या प्रकल्पामध्ये जागतिक बँक अल्प दराने देणार असून सदर कर्जाची रक्कम रु. ५६८.२५ कोटी इतकी आहे. राज्य शासनाचा वाटा रु. ६३.५९ कोटी इतका आहे आणि उर्वरीत रु. १७२.५३ कोटी रक्कम लाभाधार्यमार्फत उभारली जाणे अपेक्षित आहे.

या प्रकल्पामध्ये बाजारपेठ प्रणित कृषि मालाचे उत्पादन आणि विस्तार कार्यावर भर देण्यात येत आहे. तसेच पर्यायी बाजार प्रणालींना चालना देऊन कृषि पणन व्यवस्थेमध्ये अधिक स्पर्धात्मकता वाढवून अंतिमतः शेतकऱ्यांना त्यांच्या कृषि मालास रास्त बाजारभाव मिळवून देण्याचे उद्दिष्ट आहे.

सात वर्षे कालावधी असणाऱ्या या प्रकल्पांतर्गत ८१ कृषि उत्पन्न बाजार समित्या, ४०० आठवडी बाजार आणि २४ जणावरांच्या बाजारामध्ये पायाभूत सुविधांचे बळकटीकरण आणि आधुनिकीकरण करण्यात येणार आहे. त्याशिवाय या प्रकल्पांतर्गत ४१२ शेतकऱ्यांच्या उत्पादक सामुदायिक सुविधा केंद्रांच्या उभारणीस प्रोत्साहन देण्यात येणार आहे. तसेच गोदाम पावती सुविधा ई-ट्रेडिंग सुविधेस प्रकल्पांतर्गत चालणा देण्यात येणार आहे. प्रकल्प करारानुसार राज्य शासन त्यांचे स्तरावरून अर्थसंकल्पीय तरतुदीच्या माध्यमातून प्रकल्पास प्रथम निधी उपलब्ध करून देते. त्यासाठी शासन स्तरावर प्रकल्पासाठी राज्य हिस्सा (२४३५००१७) व बाहय हिस्सा (२४३५०२६) असे दोन लेखाशिर्ष कार्यावित्त आहेत. प्रकल्पाकडून झालेल्या तिमाही खर्चाच्या दाव्या आधारे जागतिक बँक राज्यशासनास प्रतिपूर्तीच्या माध्यमातून निधीची प्रतिपूर्ती परस्पर उपलब्ध करून देते. ऑक्टोबर २०१८ पर्यंत प्रकल्पाचा अंदाजीत रु. ५९९.०० कोटी खर्च होणार असून त्यापैकी जागतिक बँकेकडून रु. ४४८.३५ कोटी प्रतिपूर्ती राज्य शासनास मिळालेली आहे.

सन २००८-०९ पासून या योजनेअंतर्गत शासनाकडून ऑक्टोबर २०१८ अखेर रु. ७०२.८१ कोटी निधी मिळाला आहे. सन २०१७-१८ या आर्थिक वर्षाकरीता प्रकल्पाचा रु. २०३.११ कोटीचा आराखडा असून शासनाकडून त्यापैकी रु. २०३.११ कोटी प्राप्त झालेले आहेत. प्रकल्पाचा कालावधी ऑक्टोबर २०१८ ला समाप्त झालेला असल्याने सन २०१९-२० या आर्थिक वर्षात कोणत्याही प्रकारची अर्थसंकल्पीय निधीची मागणी नाही.

### २. अंतरराष्ट्रीय कृषि विकास निधी (IFAD) सहाय्यीत समन्वयीत कृषि विकास प्रकल्प :

IFAD या संस्थेच्या अर्थसहाय्याने राबविण्यात येत असलेल्या या प्रकल्पाची प्रकल्प किंमत रु. ५९,३०० लाख आहे. या प्रकल्पामध्ये IFAD रु. २०,४०० लाख बिनव्याजी कर्ज देण्यात येणार असून प्रचलित योजनेच्या माध्यमातून राज्य शासनाचा हिस्सा २०,००० लाख आहे. त्याशिवाय या प्रकल्पामध्ये सर रतन टाटा ट्रस्ट या संस्थेचा प्रामुख्याने सहभाग असून सदर ट्रस्ट प्रकल्पासाठी रु. ७८०० लाख अनुदान स्वरूपात देणार आहे. प्रकल्प किंमतीपैकी उर्वरीत रक्कम विविध व्यापारी बँका, खाजगी कंपनी आणि लाभाध्यांचा असणार आहे. प्रकल्पाचा कालावधी ८ वर्षे असून ६४ कृषि आधारीत end to end उप प्रकल्प विकसीत करण्यात येणार असून त्याचा लाभ प्रामुख्याने विदर्भातील आत्महत्याग्रस्त ६ जिल्ह्यातील शेतकऱ्यांच्या कुटूंबीयांना शाश्वत उत्पन्नांचे साधन म्हणून होणार आहे. या प्रकल्पाचे प्रमुख लाभार्थी हे आत्महत्याग्रस्त शेतकऱ्यांचे कुटूंबीय, महिला कुटूंब प्रमुख असलेले कुटूंबीय, अनुसूचित जाती आणि अनुसूचित जमातीतील शेतकरी असणार आहेत. या प्रकल्पांतर्गत प्रत्येक कृषि आधारीत end to end उपप्रकल्पाकरीता खाजगी कंपनीच्या सहभागाद्वारे शाश्वत बाजार साखळी विकसीत करण्यात येणार आहे. त्याचप्रमाणे लाभार्थी शेतकरी आणि महिलांचे बचत गट स्थापनेत येणार असून सदर गटाकरीता निर्णय घेणारे प्राधिकरण म्हणून CMRC या शिखर संस्थांची आवश्यकतेप्रमाणे स्थापना करून समुदायांचा संस्थात्मक विकास करण्यात येणार आहे. सदर प्रकल्पामध्ये स्थापनेत येणाऱ्या बचत गटांचे पुरेसे सक्षमीकरण करण्यात येणार असून त्यांना प्रशिक्षण आणि कौशल्य विकासाद्वारे त्यांना स्वतःच्या व्यवसायाची उत्तमपणे व्यवस्थापन करता येईल.

या प्रकल्पाकरीता सन २००९-१० मध्ये या योजनेअंतर्गत रु. ३४५.०० लाख सन २०१०-११ मध्ये रु. २३५.९९ लाख, सन २०११-१२ मध्ये रु. ७१६.६६ लाख, सन २०१२-१३ मध्ये रु. १६७२.७५ लाख, सन २०१३-१४ मध्ये रु. २५०२.१० लाख, सन २०१४-१५ मध्ये रु. ३८२३.०० लाख तसेच सन २०१५-१६ मध्ये रु. ....

सन २०१६-१७ मध्ये रु. २७७७.०० लाख, सन २०१७-१८ मध्ये रु. १५८०.०० लाख व २०१८-१९ मध्ये १०३५०.०० लाख इतका निधी अर्थसंकल्पीत करण्यात आला होता.

प्रकल्पाचा कालावधी डिसेंबर २०१८ ला समाप्त झालेला असल्याने सन २०१९-२० या आर्थिक वर्षात कोणत्याही प्रकारची अर्थसंकल्पीय निधीची मागणी केलेली नाही.

### ३. आशियायी विकास बँक सहाय्यीत कृषि व्यापार विषयक पायाभूत सुविधा विकास गुंतवणूक कार्यक्रम :-

आशियायी विकास बँक सहाय्यीत या प्रकल्पामध्ये राज्यातील प्रमुख नगदी पिकांकरीता मुल्य साखळ्यांची निर्मिती करणे आणि सध्याच्या मुल्य साखळ्यांचे बळकटीकरण करणे याकरीता खाजगी गुंतवणूक आकर्षित करून सदर मुल्य साखळ्यांचे व्यवस्थापन खाजगी क्षेत्राद्वारे करणे आणि शेतकऱ्यांची बांधणी करणे हा या प्रकल्पाचा प्रमुख उद्देश आहे. सदर प्रकल्प सार्वजनिक-खाजगी भागीदारीतून उभारण्यात येणार आहे. सदर प्रकल्पांतर्गत खाजगी गुंतवणूक दारामार्फत मुल्यसाखळ्यांची निर्मिती करण्यात येणार आहे. सदर प्रकल्पासाठी राज्य शासनाने उपलब्ध करून दिलेली जमिन अथवा खाजगी जमिन वापरता येईल. सदर प्रकल्पासाठी खाजगी गुंतवणूकदारांना प्रकल्प किंमतीच्या किमान ६०% गुंतवणूक करावी लागणार असून राज्य शासन उर्वरित रक्कम किमान ४०% मर्यादेपर्यंत अनुदानाच्या स्वरूपात देणार आहे. सदर प्रकल्प BOOT मॉडेलच्या धर्तीवर राबविण्यात येणार असून निविदा प्रक्रिया दरम्यान जो गुंतवणूकदार कमित कमी अनुदानाची

मागणी करेल आणि ज्या गुंतवणूक दारांचे आर्थिक निविदा तांत्रिकदृष्ट्या सुयोग्य असेल त्या गुंतवणूकदारांची निविदा मान्य करण्यात येईल. खाजगी गुंतवणूक दारास कृषि मुल्यसाखळीचा वापर २५ वर्षांपर्यंत करता येईल. त्यानंतर संपुर्ण प्रकल्प जमिन व त्यावरील पायाभूत सुविधांसह राज्य शासनाच्या मालकीचा होईल. या प्रकल्पाकरीता राज्य शासनाचा हिस्सा रु. ९४००.०० लाख असून आशियायी विकास बँकेचा हिस्सा रु. ४०००० लाख आहे.

सन २०१०-११ या योजनेअंतर्गत रु. १०० लाख, सन २०११-१२ मध्ये रु. ७५ लाख, सन २०१२-१३ मध्ये १३०.७४ लाख निधी खर्ची टाकण्यात आला असून सन २०१३-१४ मध्ये रु. २७०.०० लाख, सन २०१४-१५ मध्ये रु. २७०.०० लाख निधी खर्ची टाकण्यात आला आहे. चालू आर्थिक वर्षामध्ये सदर प्रकल्पाकरीता रु. ५५.६४ लाख निधी खर्च करण्यात येणार आहे. सदर प्रकल्पाकरीता सन २०१६-१७ करीता रु. १०००.०० लाख नियतव्ययाची मागणी करण्यात आली आहे.

### प्रादेशिक विकास कार्यक्रम :-

कोकण विकास पॅकेज अंतर्गत वाशी, नवी मुंबई येथे आंबा व मसाल्याकरीता सुमारे रु. २९ कोटी प्रकल्प किंमतीच्या विक्रीकरण प्रकल्पाची उभारणी अंतिम टप्प्यात आहे. नाशिक विभाग विकास पॅकेज अंतर्गत घोषित केलेल्या शित-साखळी प्रकल्पांतर्गत डाळींब, द्राक्ष व कांदा पिकाकरीता कळवण, जि. नाशिक येथील आणि फळे व भाजीपाला करीता रहाता जि. अहमदनगर येथील निर्यात सुविधा केंद्राच्या उभारणीचे काम अंतिम टप्प्यात आहे.

### ई-गव्हर्नन्स

ई-गव्हर्नन्स कार्यक्रम (३४५१३०७२) (पणन) मागणी क्रमांक व्ही-२ (०२) ई-गव्हर्नन्स कार्यक्रम (०२)(०५) ई गव्हर्नन्स कार्यक्रम (३४५१३०७२) (पणन) (कार्यक्रम) १७, संगणक खर्च या लेखाशिर्षाखाली सन २०२०-२१ या आर्थिक वर्षाकरिता रुपये १,०००/- इतक्या रकमेची तरतूद करण्यात आली आहे.

## Directorate of Agricultural Marketing Maharashtra State, Pune

### INTRODUCTION :

Government of Maharashtra has established an independent Directorate of Agricultural Marketing under the Department of Co-operation in November 1971. Upto December 1979, the Directorate of Agricultural Marketing was under the administrative control of the Commissioner for Co-operation & Registrar of Co-operative Societies, Maharashtra State, Pune. From 12.12.1979 the Director of Agricultural Marketing has been declared as the head of the department and delegated with the administrative and financial powers. The Director is the head of the Agricultural Marketing Directorate. In day to day working he is assisted by Joint Directors, Deputy Directors, Assistant Directors and other necessary ministerial staff. The work at district and taluka level is looked after by the District Deputy Registrars and Deputy Registrar/Asstt. Registrars, Co-operative Societies at the district and taluka level on behalf of the Director. All the employees are transferable under the main Co-operation Department. The Directorate of Agricultural Marketing looks after the following subjects.

1. To administer the Maharashtra Agricultural Produce Marketing (Regulation) Act, 1963 and the Maharashtra Agricultural Produce Marketing (Regulation) Rules, 1967.

2. As per the requirement and demand of the Agricultural Produce Market Committee to establish principal market and sub-markets so also to issue notification to regulate the various agricultural commodities.

3. To guide Agricultural Produce Market Committee to provide various facilities for the marketing in the principal market as well as in the sub-market yards.

4. The agricultural information system has been introduced on recommendation of the Royal Commission on Agriculture in the year 1935. Under that information centre the information of prices of selected regulated commodities in the market is collected.

5. To make various reforms in the field of agricultural marketing as it's beneficial for improving the standards of marketing services and facilities.

To give direct Marketing Licence to various companies, to encourage private sector investment in the field of agriculture marketing that leads to private markets development, to establish farmers market in the area of agricultural produce market committee so as to help farmers for directly selling their agricultural produce

to consumers, To provide singly licence for working as a trader in one or more APMCs.

### (A) Agricultural Marketing Survey and Research Scheme :

On recommendation of the Royal Commission on Agriculture in the year 1935, the scheme has been introduced. This is the mainly staffing scheme. The main object of the scheme are as under :-

(i) To collect the information of arrival and sale of regulated agricultural commodities of agriculture and animal husbandry in the prescribed forms No. 1 to 18 and to consolidate information and

(ii) To conduct survey and submit information to Government of India and State Government as per directions.

(iii) To Provide information to agricultural price section of Department of Agriculture in State Government for deciding the policy on support price of kharif/ rabi crops.

(iv) To Support Price of selected agricultural commodities declared by Central Government is sent to all agriculture produce market committee and other concern.

### (B) Co-ordinated Market News Service :

Government of India in the year 1954 appointed a Committee to study the prices of the agricultural commodities. On recommendation of the said committee Government of India has taken a decision to collect the information of the prices of agricultural commodities under the scheme from the regulated Agricultural Produce Market Committees.

(i) The main object of the scheme is to broadcast the prices of various regulated agricultural commodities from different markets on to assist the agriculturists to enable them to take decision regarding where and when to sell his produce so as to fetch remunerative prices to his produce.

(ii) In Maharashtra the prices collection of 35 Agricultural commodities from the 56 Agricultural Produce Market Committees is consolidated and submitted to Government of India.

(iii) In addition to the above, the market prices of selected 44 Agricultural commodities in 59 Agricultural Produce Market Committees are collected weekly and submitted to Government of India.

(iv) The collected information of rates and arrival of various agricultural commodities from different markets is given to both Central and State Government authorities.

(v) The Maharashtra state agriculture marketing board is incorporated under section 39-A of the Maharashtra Agricultural Produce Marketing (Development and regulation) Act 1963 to guide the various market committees for various commodities made available to the marketing board. The board has the powers to collect annual contribution from the market committees in proportion to their incomes. As per government policies the contribution to be collected from the market committees is as under -

Sr. No.	Income of the APMC	Contribution Rate (On Income)
1.	Less than Rs. 1.75 lakhs	1%
2.	More than Rs. 1.75 lakhs to Rs. 3.00 lakhs	2%
3.	Rs. 3 lakhs to Rs. 10 lakhs	3%
4.	More than Rs. 10 lakhs	5%

The Hon'ble Minister for Marketing is the ex-officio Chairman of the State Agricultural Marketing Board while Hon'ble the Minister of State for Marketing is the ex-officio Vice-Chairman of the Marketing Board. The other members of the Marketing Board are as under.

1. Commissioner for Co-operation & Registrar of Co-operative Societies, Maharashtra State, Pune.
2. Commissioner Agricultural, Maharashtra State, Pune.
3. Representative of NABARD.
4. Agricultural Marketing Advisor to the Government of India or his representative.
5. Six members one each from the revenue divisions to be nominated from the Chairmen of the Market Committees in respect of revenue division.
6. Chairman, Maharashtra State Market Committees Co-operative Federation Ltd. Pune.
7. Director of Agriculture Marketing Maharashtra State, Pune.
8. Managing Director, MSAMB-Member Secretary.

There are in all 305 APMCs in Maharashtra. The Govt. of Maharashtra by G. R. dated 3-2-2001 and 28-8-2014 has laid down the classification of the limit of the Establishment Expenditure to be incurred by the various APMCs and has authorized the Managing Director of Maharashtra State Agricultural Marketing Board to extend this limit for APMCs in C & D Categories up to 10% after verification of financial status of the APMC's

No. of APMCs under each Category is mentioned below. As per Market Year 2019-20.

Sr. No.	Category	Limit of the Income	Limit of the Administrative Expenditure	No. of APMCs
1)	A.	More than Rs. 1 crore	45%	158
2)	B.	Rs. 50 lakhs to Rs. 1 crore	50%	67
3)	C.	Rs. 25 lakhs to Rs. 50 lakhs	50%	36
4)	D.	Less than Rs. 25 lakhs	60%	44
<b>Total</b>				<b>305</b>

#### 1. Export of agricultural commodities from MSAMBs Export Facility Centers :-

In order to increase the export of fruits and vegetables from the Maharashtra state, 44 Export Facility Centers have been set up in the State through Maharashtra State Agricultural Marketing Board with the assistance of the Central and State Governments.

Between April and September 2020, around 5346 MT of agricultural commodities were exported from these centers to Netherlands, USA, Russia, Thailand, Iran, Sri Lanka and European countries. The agricultural products exported from these centers include grapes, Onion, Fodder, Lemons, roses, Bananas, Pomegranates, oranges, Chilies and other fruits and vegetables.

Agricultural products are also processed for domestic sale from these facilities. During the months of April to September 2020, around 4504 MT of agricultural commodities were primarily processed and sent to Mumbai, Goa, Kolkata, Pune, Nashik, Delhi, Bangalore, Hyderabad, etc. These include onions, grapes, bananas, pomegranates, roses, mangoes, chickpeas, oranges, baby corn etc. Due to the total of 808 people have got direct employment at the facility center out of which 143 are skilled and 665 are unskilled. Indirect employment has also been created in large numbers locally.

#### 1. Agri. Export Policy (AEP) of Maharashtra State :-

As mentioned in the Agricultural Export Policy of the Central Government, Maharashtra state was to develop its State Agri. Export Policy. For the same, the committee was constituted under the Chairmanship of the Commissioner, Agriculture. The committee has drafted the state agricultural export policy and submitted it to the State Government.



### Objectives :

The objectives of the state AEP are -

1. To make Maharashtra as an Agri. Export Hub.
2. Entrepreneurship development in Agri. Export.
3. To diversify export basket, destinations.
4. To promote novel, indigenous, organic, ethnic, traditional and non-traditional agro products exports from Maharashtra.
5. Creation of efficient export oriented infrastructure and utilization of existing infrastructure.
6. To provide an institutional mechanism to undertake export- oriented activities.
7. Skill development of the concerned stakeholders in the agri. export.

The activities enlisted under AEP are as below :

Implementation of Good Agricultural Practices, Strengthening of FPOs/Co-operatives, Integrated Pest and Disease management, Up-gradation of package of practices, Fruit Care, capacity Building of growers, exporters and staff of line department and other stakeholders on Post-harvest Management and Export , creation of export facility centers / collection centers/ pack house, Residue testing labs, exit level Infrastructure Buyer seller meets, Fairs / In-store Promotion / Branding, Participation in international Exhibitions, Developing Sea Protocols and trial consignments, Hiring of International Consultants for Post-harvest Management, Importing export oriented germplasm / planting material, its trials and propagation, implementation of effective traceability systems, declaration of pest free area for certain products and certain pests etc.

Cluster Development Program : After examining the export potential of the crops being in Maharashtra, recognizing their core competence and to develop a system of export promotion relating to different products in different regions was done and following 21 commodity specific clusters are identified.

Banana, pomegranate, Alphonso Mango, Kesar Mango, Orange, Grapes, Onion, Cashew, Floriculture, Raisin, Vegetables, Non Basmati Rice, Pulses, Cereals, Oilseeds, Jaggery, Spices (Red Chili, Turmeric) Dairy Products (Milk, Paneer, Skimmed Milk Powder, Casein etc) Fisheries, Animal products.

Cluster Facilitation Cell at cluster level will identify and implement the activities required to boost the export. The trainings buyers sellers meets are being conducted at cluster level.

### 3. Implementation of schemes for boost of the export :

1. The Export Department implements schemes for export growth of various agricultural commodities in the State. Following are the schemes are being implemented.

A) The following 4 subsidy schemes are being implemented for Geographically indicated agro products in Maharashtra.

(i) Scheme for organizing training program for promotion and publicity of agricultural GI products.

(ii) Subsidy scheme for registration fee to encourage farmers for registration as an authorized user for GI products.

(iii) Scheme for developing value chain of GI products.

(iv) Scheme for stalls of GI products in Fruit and Agricultural Commodities festival activities of MSAMB.

### 4. Horticulture Export Training Course (HETC)

The Horticulture Export Training Courses is being conducted every month by Maharashtra State Agriculture Marketing Board with the objective of enabling farmers, their groups, co-operatives and agro-producing companies to export their produce. The 51 batches of this Horticulture Export Training Course were organized. 1200 trainees have been trained through this course. Out of this, about 225 trainees have started working in agricultural exports.

### AGRICULTURAL PLEDGE LOAN SCHEME

In harvesting season there is huge arrival of particular commodity in the market in very short period, which causes substantial fall in market prices of the commodity. Farmers do not have capacity to hold their stock so they have to sell their produce at a very meager rate in the market. Under the pledge loan scheme the farmer keeps his produce in the APMC godown and gets 75% of the value as loan. As the prices of the commodity rise in the market the farmer sells his produce in the market and repays his loan and thus fetches higher price for his produce reasonable levels.

### STRUCTURE AND IMPLEMENTATION OF THE SCHEME

Since 1990, the MSAMB has been implementing this scheme of pledge loan for the benefit of farmers of the State. The scheme of pledge loan is available for **Moong, Tur, Udid, Soyabean, Paddy, Sunflower, Safflower (Kardai) and Gram (Chana), Jawar, Bajra, Maize, Wheat, Ghevda (Rajma), Turmeric, Regime (Bedana), Cashew nuts and Betal nuts (Supari) in this scheme.**

Under this scheme, a farmer can store his produce in Godowns of APMC and can immediately get 75% cost of his produce at an interest rate of 6%. Farmer can avail the pledge loan facility by storing the produce in the godowns of state Warehousing Corporation or Centre Corporation. The APMCs maintain this pledged stock free of cost. The farmers can sell their produce when the prices are higher.

Under the scheme, the farmer gets agricultural pledge loan up to 75% of the value of produce prevailing in the market, an interest rate of 6%. The farmer is allowed to avail this facility upto a period of 180 days. Rebate of 3% on interest is given as promotional incentive to those APMCs who repay within 180 days. If APMC fails to repay within 180 days then APMC can not avail the incentive rebate of 3%. After 180 days interest rate will be 8% for next 6 months, after that interest rate will be 12% next 6 months.

#### Commodity wise loan Limit & Rate of Interest of Loan.

Sr. No.	Commodity	Limit of loan	Period	Rate of Int
1.	Soyabean, Tur, Mug Udid, Paddy, Safflower Sunflower, Turmeric and Gram, Jawar, Bajra Maize & Wheat	75%	180 of days Total cost	6%
2.	Ghevda (Rajma)	"	"	"
3.	Cashew nuts	"	"	"
4.	Raisin (Bedana)	"	"	"

#### Key features, terms and conditions of Agriculture Produce Pledge Loan Scheme

- under this scheme, only the producer farmers are eligible for the pledge loan.

- The cost of Produce is determined by the market price of the day of the MSP announced by the government, whichever is less.

- Period of pledge loan is 6 months (180 days) and interest rate of 6%

- Market Committee which makes repayment of loan within the prescribed period of 6 months (180 days) are applicable for 1% or 3% interest subsidies on loan amount from MSAMB.

- Market Committees are also eligible for 1% or 3% incentive subsidies on the loan amount which distributes the pledge loan from the self fund.

- Calculation of rate of interest on loan amount is -up to 180 days 6%, 180 days to 365 days 8%, and after 365 days 12%.

- The market committee takes responsibility of storage, monitoring and security of the mortgaged goods free of cost and the responsibility of the concerned market committee to insure mortgage of the goods.

- Mortgage loan is also provided by the market committees on receipt of warehouse receipts of State or Central Warehousing Corporation.

#### Interstate Agricultural Trade - Road Transport Subsidy Scheme -

Maharashtra is the leading producer of fruits and vegetables. Today domestic trade has also become important like exports due demand and better price realization. So to promote MSAMB started Transport Subsidy Scheme on 09.10.2018. Subsidy will be provide under this scheme up to 31st March 2023. The details of the subsidy are as follows -

Sr. Distance	Subsidy payable
1. Min.350 to 750 Km.	50% of the transportation cost or the Max limit of Rs.20000/- whichever is less
2. 751 to 1000 Km.	50% of the transportation cost or the Max limit of Rs.30000/- whichever is less
3. 1001 to 1500 Km.	50% of the transportation cost or the Max limit of Rs.40000/- whichever is less
4. 1501 to 2000 Km.	50% of the transportation cost or the Max limit of Rs.50000/- whichever is less
5. 2001 kms and above	50% of the transportation cost or the Max limit of Rs.60000/- whichever is less
6. For the state of Sikkim, Assam, Arunachal Pradesh, Nagaland, Manipur, Mizoram Tripura and Meghalaya.	50% of the transportation cost or the Max limit of Rs.75000/- whichever is less

The terms and conditions of this scheme are available on the website of the MSAMB. The proposal under this scheme needs to be submit to the respective divisional offices of MSAMB.

### Maharashtra State Warehousing Corporation :

The Warehousing Corporation has been established under Maharashtra State Warehousing Act.1962. Maharashtra State Warehousing Corporation has constructed godowns at different places for storing farmers goods, food grains and fertilizers. The authorised share capital of MSWC stores farmers and traders goods as well as other depositors goods in its constructed godowns.

Work and Progress of Maharashtra State Warehousing Corporation is as under (As on 31.03.2020)

Sr. No.	Particulars	2019-2020 (Rs.in lakhs)
1.	Authorised Share Capital	1500.00
2.	State Government's Share Capital	435.56
3.	Central Warehousing Corporation's Share Capital	453.56
4.	Average capacity (Lakh M.T.)	19.54
5.	Average Utilization (Lakh M.T)	14.88
	Total (M.Tons) - As per details	
	Government (M.Tons)	0.29
	Co-operative Societies (M.Tons)	0.45
	Farmers (M.Tons)	0.45
	Traders (M.Tons)	0.90
	Private persons (M.Tons)	1.34
	Public Undertaking (M.Tons)	11.45
6.	Net profits (Rs)	6636.48
7.	Dividend	210.00

### Co-operative Storage :

The below mentioned 3 projects were implemented to construct godowns under the Co-operative Sector.

#### I. National Grid of Rural Godown :

The said scheme is implemented since 1980-81. Under the scheme subsidy to the extent of 50% was given on matching basis by the State Government and Central Government equally. Remaining 50% quantum of cost of the project was raised by way of a loan from financial institutions. The said scheme is transferred to State Government from 1.1.92. Afterward the assistance is discontinued under the scheme. The details of the godowns constructed under this scheme upto 30-6-96.

Sr. No.	Particulars	No. of godowns	Storage capacity (M. tons in lakhs)
1	Primary agricultural Co-operative societies	-	-
2	Agricultural Produce Market Committees	-	-
3	Apex Marketing Society	-	-
4	Maharashtra State Warehousing Corporation	802	12.45
		802	12.45

#### II. National Co-operative Development Corporation (Scheme No. 2 ) :

The said scheme is implemented during the period from 1981-82 to 1987-88. The said scheme is implemented by the Maharashtra State Co-operative Land Development Bank. Under this scheme the beneficiary societies were given financial assistance as under :

1.	Share Capital given by State Government from the Loan received from NCDC to State Government	-	25%
2.	Share capital from State Government	-	20%
3.	Owned capital to be raised by societies	-	5%
4.	Remaining 50% loan by Land Development Bank	-	50%

Under this scheme 1350 godowns were constructed as detailed below :

Sr. No.	Particulars	No. of godowns	Storage capacity (M. tons in lakhs)
1	Primary agricultural Co-operative societies	935	1.39
2	Marketing Co-operative Societies	372	4.73
3	Apex Marketing Society	43	1.19
	Total	1350	7.31

The Central Government has included Rural Godown Scheme in the 10th Five Year Plan and the Scheme shall remain in vogue upto March 2008.

### Agricultural Co-operative Marketing Societies :

There is one Apex bodies of marketing functioning in the State of Maharashtra viz. Maharashtra State Co-operative Marketing Federation Ltd., Mumbai. The financial position of Maharashtra State Co-operative Marketing Federation as on 31.3.2020 is as under :

Sr.No	Particulars	(Figures in Lakhs)
1.	Share capital of members	- 92.00
2.	Total share capital of which	- 1327.00
	Government	
	Share capital	- 1235.00
3.	Turnover	- 208919.00
	(i) Agricultural produce	- 204692.00
	(ii) Product useful to agriculturist	- 4227.00
	(iii) Consumer goods	- 00.00
	(iv) Profit	- 1525.00

NCDC provides financial assistance in the form of share capital to various marketing societies for strengthening their capital and increasing work efficiency besides assisting the farmers in getting remunerative price for their produce, distributing the consumer articles in rural areas, undertaking the business of sale of seeds, fertiliseres etc.

If the anticipated increase in turnover is increased by 20 lakhs, the society is eligible to receive Rs.5 lakhs, If the anticipated increase in turnover is more than Rs.20 lakhs, the proportionate amount of share capital is contributed by NCDC through the State Government. The marketing societies which are financially weak but having potential of increase of business, they are assisted according to the efficiency, to the extent of Rs. 2 to 5 lakhs per society. This scheme is implemented since 1987-88 and all the primary, district and state marketing societies are eligible to receive assistance. The assistance which is received is repayable in 14 equal installments starting from the 5th year. Government has stipulated condition for the societies receiving share capital to pay 12% dividend even though the society in loss. But now there is stay on that order there has been meeting held to release the condition to recover the dividend from the Kharedi Vikri Sangh which are in loss.

**The schematic pattern is as under :** In addition to the above scheme of NCDC the societies at Taluka and District level are eligible to receive assistance under the State Scheme implemented at District level through District Planning & Development Council.

When the supply of agricultural produce at any given sale centre is Rs.1 crore or less, the societies associated with such centre are eligible to receive maximum of Rs. 1 lakh share capital. If the supply of agricultural produce is Rs. 2 crores or more, societies associated with such centres are eligible to receive share capital maximum to the extent of Rs. 3 lakhs per unit. For the purpose of granting share capital regions are classified into A, B and C classes.

The (A) I class comprises of regions that have stronge Co-operative movement and the Share Capital contribution by State Government is limited to 1:1. The (B) I class comprises of regions that have a fairly considerable Co-operative movement and the Share Capital contribution region of (C) I class comprises of the backward and under developed region of Maharashtra and the Government contribution in the ratio of 1:10. The powers to sanction this assistance are with the Divisional Joint Registrar, Co-operative Societies.

To supervise guide, develop and co-ordinate the business of all marketing, processing and other co-operatives engaged in any marketing activity of eleven Districts of Vidarbha i.e. Nagpur, Bhandara, Wardha, Chandrapur, Amaravati, Akola, Buldhana, Yavatmal, Gadchiroli, Gondia& Washim. The Vidarbha Co-operative Marketing Society Ltd. Nagpur function.

The information regarding the Vidarbha Co-operative Marketing Society Ltd., Nagpur is as under (31-3-2020)

Sr. No.	Particulars	Rs. in lakhs
1.	Share capital	55.17
2.	Out of which Govt. share capital	..
3.	Total turnover	65078.00
	a) Agricultural goods	24637.00
	b) Agricultural Input	40433.00
	c) Consumer goods	8.00
4.	Amount of profit	734.00
5.	Accumuated loss	..

### III. National Co-operative Development Corporation : (Scheme No. 3 )

The said scheme is similar to the NCDC Scheme No. 2. However, this scheme is assisted by the World Bank. The said scheme is implemented since 1987-88 to June 1992. The scheme is discontinued from 1992-93 as the World Bank did not give extension. Under this scheme the co-operative sugar factories were also assisted but they were required to raise their own capital to the extent of 25%. Under this scheme 618 godowns have been constructed as detailed below.

Sr. No.	Particulars	No. of godowns	Storage capacity (M. tons in lakhs)
1.	Primary Agricultural Co-operative Societies	309	0.53
2.	Marketing Co-operative Societies	179	0.68
3.	Sugar factories	52	3.20
4.	Apex Marketing Society	47	0.90
5.	Cotton Marketing Federation	31	0.73
Total		618	6.04

Thus in all 2806 godowns having storage capacity of 17.54 lakh M. Tons. are constructed. The position of proposals under centrally sponsored Rural Godowns Schemes as on 31-3-2017 is as under.

Sr. No.	Particulars	No.
1	Target of constructing Godowns	5,000
2	Proposals Received for Godown Constructions	4,825
3	Proposals filed with financing agencies	4,825
4	Proposals approved by financing agencies	1,370
5	Proposals pending with financing agencies	3,455
6	Proposals for which subsidy sanctioned by NABARD	801

#### Protected Manure Stock Scheme (2425 2373)

A) Name of the Scheme :- Financial Assistance for the incidental expenses to incurred for purchase and distribution of fertilizer to the Maharashtra State Cooperative Marketing Federation (Non Plan)

B) Concerned Notification Government Resolution etc. i) Agricultural and Animal Husbandry, Dairy Development, Fishery Department, Government

Resolution No.RAKHTE-3708/Pra.Kra199/17A, dt.12th December, 2008.

ii) Cooperation Marketing and Textile Department, Government Resolution No.SAPARA-1010/Pra.Kra.96/24 S, Dt.18th March, 2011.

C) Objects of the Scheme and point wise information - There is a demand of various manures in Kharif and Rabbi seasons of the State and if accordingly necessary manures are not available in the season, a shortage of the manure arise. Therefore to meet the shortage in the manure, manure from various fertilizer companies like D.A.P., M.O.P, composit manures and manures produced by the Uriya are purchased according to the direction of the Central / State Government. The protected Manure stock scheme was in operation from the Kharip season 2009.

In the State for providing necessary fertilizer to the farmers from this stock. District wise fertilizer planning is received from the Agriculture Commission rate, Pune for stocking the various manures necessary in the various districts in the State. Accordingly by purchasing various types of manures from manure productive companies like M/s Indian Potash Ltd. IFKO, CRIBHKO,ZUARI, RCF and kept it as a protective stock in the concerned district.

The State Government has appointed Maharashtra Agricultural Industrial Development Corporation, Maharashtra State Cooperative Marketing Federation Ltd. Mumbai and Vidarbh Co-operative Marketing Federation, Nagpur as a main agent for protective hoarding of the necessary fertilizer according to the demand of the farmers.

The agricultural Department has taken decision that the Cooperation Marketing and Textile Department will made available Government Gurantee necessary for the Maharashtra State Co-operative Marketing Federation Ltd., Mumbai and Vidarbh Cooperative Marketing Federation Nagpur for this scheme. Incidental expenses to be incurred for this scheme shall include the primary transport, secondary transport, hamali, godown rent, insurance, gurantee fee, interest of bank etc.

Proposed Demand of Rs. 0.01 lakh is made under the scheme for the year 2021-22.

**Financial Assistance for making payment of incidental expences incurred for purchasing farm products through the Maharashtra State Cooperative Marketing Federation (2425 2542)**

Name of the Scheme :- Financial Assistance for making payment of incidental expences incurred for purchasing farm products through the Maharashtra State Cooperative Marketing Federation (2425 2542) (Mandarory)

Object of the scheme and information of the scheme: Farm products are increased in large scale due to favourable wheather and satisfactory monsoon in the state. Consequently arrivals of farm products increases in the market and prices of the farm products become less. Therefore farmers did not get right price to their farm products. For giving proper price to the products of the farmers, pulses and oilseeds are purchased from the Marketing Federation, Mumbai and Vidarbh Marketing Federation, Nagpur through the NAFED atthe base price declared by the Central Government.

Even then if arrival of the farm products are more in the market, the State Government purchased farm products in fixed proporation by implementing market interference scheme. In the year 2016-17, the State Government by implementing the market interference scheme first time for tur pulse has purchased 25.25 lack quintal turdal. For the expenses incurred on it, rupees 1528 cr.were make available from the contingency fund. A budgetary provision of Rs.1000 has been made for the said scheme for the financial year 2019-20.

**Taluka kharedi vikri Sangh-( Co-operative sale and purchase union)**

In Maharashtra two tier system of Co-operative sale and purchase union existing at the end of March 2017. 11 Co-operative sale and purchase union are working on district level and 337 are working on Taluka level.

Maharashtra state Co-operative Marketing Federation established at Mumbai to help control and guide to the Co-operative sale and purchase union.

Sale and purchase of Co-operative sale and purchase union at the end of 31.3.2018

Sr. No.	Division	In Profit	In Loss	Total
1.	Pune	16	10	26
2.	Kolhapur	29	15	44
3.	Kokan	30	06	36
4.	Nashik	37	21	58
5.	Aurangabad	07	25	32
6.	Latur	10	34	44
7.	Amravati	14	42	56
8.	Nagpur	25	26	51
Total		168	179	347

**2) Atal Mahapanna Vikas Abhiyan-**

In Maharashtra, all the farmers live from the Villages and farms, so that the farmers have a need for useful tools for agriculture. Providing kerosene, farmers supplying pesticides By giving up Some on the goods save, to bring the prices of agricultural goods yogy eight practice, give farmers the maximum rate some use for agriculture, etc.. The tasks are performd by this team. In addition, fruit shopping establishments have been set up for the benefit of the farmers.

The Maharashtra State Co-operative Marketing Federation, Mumbai, has been working as the pinnacle of Co-operative Marketing institution and Processing institutions in the state, while monitoring the functioning of these institutions and closely analyzing their financial status. State Marketing Co, Maharashtra Government Co-operative, Marketing and Textile Department Govt. TheMinistry of Shikana/1216/Sr.10/24-S has taken a decision in accordance with the Government of Mumbai Dec 20, 2016. As per this Government decision, the campaign is being implemented effectively at the district level, district level and at the departmental level.

1. To make 100% village farmers a member of various executive co-operatives (VCs) co-operative societies.

2. VKs in the taluka. To make the society a member of the Taluka Purchase Sales Team.

3. To be a member of the Marketing Federation of all the procurement teams and process co-operatives in the State and all the activities of the marketing federation are done by the Purchase Sales Units and all the activities of the Purchase Sales Team Implementation by the Society.

4. As a rule, these institutions can recover their outstanding dues, utilize the warehouses of the Federation and other institutions to their full potential raise their own playing capital and improve their financial status.

5. Agricultural Federation through these organizations and the Agricultural income Market Committee

To speed up procurement of food grains in the open market under the Minimum Based Pricing Scheme and Price Stability Fund Scheme.

6. To increase sales through the marketing federations of the marketing federation of their own fertilizer factory and increase the production of livestock feed for the glory of livestock factories.

7. These organizations should increase the sale of agricultural subsidy to the farmers, such as chemical fertilizers, organic fertilizers, organic fertilizers, fungal pesiticides, weed pesticides, pesticiedes seeds, agricultural implements etc.

8. To increase the income of these organizations by actively participating in other government schemes like ration shop, door-to-door grain Anganwadi primary School, Ashram School etc.

9. Purchase of agricultural goods by cleaning, assembling, packaging, labeling, branding and selling of essential commodities as per the need and increasing the financial turnover of downstream companies in any other similar field.

10. To develop cooperative marketing system by selling the products and services of Women Self Help Group (SHG) with small form of co-operation.

At the end of March 2018, there were a total of 347 buy and sell companies out of which 168 were profitable and 179 were loss-making. Also, all their common tasks are as follows.

1. Sale of commodity stocks for sale-commission agent,
2. Sales of agricultural useful goods eg seeds, seeds, medicines, tools, oil engines etc.
3. Supply of essential commodities.
4. Sale of agricultural commodities in rural areas.
5. Taluka Shopping Associations act as sub agents of cotton monopoly schemes.

6. In the monopoly procurement system for buying cotton and sorghum in Maharashtra and Vidarbha, the commissions paid to the farmers through this institution were paid to the institutions. Due to the recent government policy, they have closed this income.

Since the sales team is at the taluka level, the participation of this team is important in the agricultural production program of the taluka. This is why time is needed for the sale team to become financially sound. For this, the sale of immovable movable property purchased by the organization in the past and giving to the government, bank dues, staff salary etc. The team actually paid for the fertilizers, seeds, medicines, machinery, pipe lines, farming tools etc. Transaction will enable teams to become financially viable. Agricultural marketing co-operatives in the state have allocated Rs..... If there is an annual turnover of 20 lakhs, then that institution will get Rs. 5 lakhs and so on. Similarly, the revitalized agricultural marketing institutions are financed up to Rs. 2 lakh.

Implementing the agency's balakatikaranaca program in losses to buy many of the state-selling organization in the state of farmers organizations of all departmental

Registrar Co-operative Societies and the District upanibandha notification or office to create a plan ekakrti program/revival by a detailed study of the teams as they look for their intended service provide Cooperatives (all) to have.

#### **Assistance to Tur and Chana growers in the state (24252533)**

Farmers registered on the NeML Portal for the purchase of turn and gram under the Minimum Support price Scheme during the season 2017-18, but did not purchase the Turn and Gram from them. Provide subsidy of 1000 per quintal to such farmers respectively. Approved by the Government Decision dated 19/6/2018 and 1/11/2018. The ratio of 10 quintals per hectare and 2 hectares per farmer is fixed for this grant, This grant is being distributed by the Marketing Federation, Mumbai and Vidarbha Marketing Federation, Nagpur. Till now 168568 grants have been disbursed to Rs. 198.94 crore to farmers and 96611 to farmers of 96611 gram growers. The process of distributing grants to the remaining beneficiaries is underway. For the financial year 2019-20, a budget provision of Rs. 1000 has been made for this scheme.

#### **Financial Assistance to soybean growing farmers :-**

The Government of Maharashtra by the resolution dated 10.01.2017 has sanctioned the financial assistance in the form of subsidy to the soybean growing farmers who have sold their produce in the Agricultural Produce Market Committees, during the period of October-2016 to December-2016. The subsidy sanctioned is Rs. 200/- per quintal of the produce sold and to the extent of maximum 25 quintals per farmer. The subsidy amount of Rs. 108,64,28,760/- has been released by the Government Of Maharashtra vide resolution dated 26-10-2017. The amount of Rs. 104,38,84,417/- is distributed into the accounts of the 337450 beneficiaries by the office of the Director of Marketing, M. S. Pune. The distribution of remaining subsidy is in progress.

The Government of Maharashtra by the resolution dated 6.8.2019 has sanctioned the subsidy of Rs. 396.12 Lakh for the 20697 farmers who have sold their produce in 3 Private Market and to 5 Direct Marketing license holders. The amount of 3,78,29,522/- is distributed into the accounts of the 19876 beneficiaries by the office of Director of Marketing, M. S. Pune. The distribution of remaining subsidy is in progress.

The supplementary demand for the additional amount of Rs. 2,16,97,813/- for the 8422 farmers and Rs.54,44,446/- for 2033 farmers who have sold their produce during the period October-2016 to December-2016 has been made by the Director of Marketing to Government of Maharashtra.

### Onion Subsidy (24251421)

The Government of Maharashtra vide resolution dated 26th December, 2018 has granted financial assistance in the form of subsidy to the farmers who have sold their onion in the Markets of Agriculture Produce Market Committees and Prasanna Private Market at Padali, Dist. Ahmednagar during the period 1st November, 2018 to 15th December, 2018. The subsidy granted is to the tune of Rs. 200 per Quintal of Onion sold in the market for up to maximum 200 Quintals per farmer. The Government has further extended the period of sale of Onion up to 28th February 2019 for the eligibility to avail the subsidy.

The amount of financial assistance of Rs. 114.80 Crores as subsidy was sanctioned by the Government to the 160698 farmers who had sold Onion in the market during the period 1st November, 2018 to 15th December, 2018. The subsidy sanctioned by the Government from the Contingency funds has been distributed and credited into the bank accounts of the eligible farmers.

By the Government Resolution dated 7th August, 2019, an amount of Rs. 387.30,31,000/- has been sanctioned and made available for the Onion subsidy for 392786 beneficiaries from amongst 19 districts in the state, who have sold the onion in the of APMC'S and Prasanna Market Padli, Dist. Ahmednagar during the period 16th December, 2018 to 28th February, 2019. The office of the Director of Marketing with the help of ICICI Bank as already started distributing the amount of subsidy of Rs. 386,92,17,66/- into the accounts of 392786 eligible beneficiaries. Balance amount of Rs. 1,67,98,834/- available with the office of Director of Marketing and the amount of Rs. 235.00 lakhs sanctioned by Government of Maharashtra by resolution dated 24-1-2020 altogether amount Rs. 4,02,98,834 Crore is distributed to 5272 farmers/beneficiaries against pending subsidy of 2018-19 and 2016-17.

The process of distribution the onion subsidy is underway with the help of ICICI Bank and is in progress

### Maharashtra State Co-operative Cotton Growers Marketing Federation Ltd., Mumbai, Established in 1984.

#### “Margin money for operation of Cotton procurement scheme-64250064”

Maharashtra State Co-operative Cotton Growers Marketing Federation Limited (MSCCGMF) has been appointed as sub-agent of Cotton Corporation of India (CCI) for operation of Cotton procurement scheme at minimum support price (MSP) in season 2020-21 by Textile Ministry, Central Government. For making timely payment to the farmers against purchase of Cotton based on minimum support price, the state government provide margin money and government guarantee to MSCCGMF to take loan from various financial Institution.

The department has budgetary provision under major head-“Margin money for operation of Cotton procurement scheme-64250064” to give margin money (interest less loan) to MSCCGMF. The department had budgetary provision of Rs. 160 Crore for last season 2019-20 and the government guarantee of Rs. 2800 Crore had been sanctioned to MSCCGMF for the last season 2019-20.

Whereas the department has budgetary provision of Rs. 186.5894 Crore for the season 2020-21.

#### Cotton Season 2019-20 information :

Sr. No.	Particulars	Details (in lacs)
1.	Cotton Collection Centre	91
2.	Total purchase of Cotton (in lakh Qtls.)	93.90
3.	Cotton procurement cost (in Cr.)	5220
4.	Cotton Belis (in Lakh)	19.46
5.	Government loan	--
6.	Government undertaking	Rs. 2800 Cr. for procurement of Cotton on MSP
7.	Co-op. Bank deposits	--

**Note :** In the season 2019-20, due to the outbreak of the contagious disease Covid-19, a large quantity of cotton had to be procured at the minimum base rate. Cotton Corporation of India (CCI) has procured 128.11 lakh quintals and cotton marketing federation has procured 93.89 lakh quintals of cotton out of a total of 222.00 lakh quintals in the state.



**Tree Plantation and Conversation (Marketing) (2406 A 425)**

Co-operation, Marketing and Textile Department Sanctioned "Tree Plantation and Conservatin (Textile) (2406 A 425)" Scheme for Marketing Department as per G.R. dated 30-10-2019 and 22-11-2019.

For year 2020-21 Allotted Rs. 0.01 lakh provision to this scheme.

The Provision and Expenditure incurred during the last 3 years in as under (Rs. in Lakhs)

Year	Provision	Expenditure
2018-19	--	--
2019-20	97.50	Rs. 65.75
2020-21	0.01	..

Proposed Demand of Rs. 0.02 lakh is made under the scheme for the year 2021-22.

## State Consumer Co-operative Society

Financial Assistant, Share Capital and Loan to Rural Co-operative Consumers Societies

(34560112, 54750132 & 74750125)

Financial Assistant, Share Capital and loan to Urban Co-operative Consumers Societies.

(34560121, 54750141 & 74750134)

The scheme of central assistance 100% to establish departmental store is discontinued to dt. 1/4/1992 and transferred to State Government. After that State Government *Vide* Government Resolution dt. 30/5/1994 decided to implement the scheme for assistance to the central and primary co-operative consumers stores for the establishment of departmental stores as well as for opening of the retail Outlets as detailed below

This scheme was implemented as per Government Resouition Dated 30/5/1994 (State scheme) (Rs.in lakhs)

Sr. No.	Name	Population	Share Capital	Furniture Fixtures		Managerial Subsidy	Land Required	Expected annual Turnover
				Loan	Subsidy			
(A)	Departmental stores	1) 8 lakhs & more	12 lakhs	3.0	1.00	Divided into 3 years	10000 sq. ft.	175.00 lakhs
		2) 3 to 8 lakhs & more	6.00 lakhs	1.5	.. 5	Divided into 3 years	40000 sq. ft.	8.00 lakhs
		3) 1 to 3 lakhs & more	3.00 lakhs	0.9	0.3	Divided into 3 years	20000 sq. ft.	4000 lakhs
(B)	1) Retail Outlets Large sized selling centres	--	0.90	0.25	0.10	Divided into 3 years	10000 sq. ft.	12.00 lakhs
	2) Small sized seeling centres	--	0.45	-- 5	-- 5	Divided into 3 years	400 sq. ft.	5.00 lakhs

This scheme was implemented as per Government Resolution dated 14th March, 1995

Sr. No	Name	Population	Share Capital	Furniture Fixtures	Managerial Subsidy	Land Required	Expected annual Turnover
(A)	Opening the						--
	Departmental Stores -- in rural area	--	0.90	0.25	1.00	Divided into 3 years	800 to 1000 sq. ft. 10 to 12 lakhs

Budget for this scheme is as 2020-21 as per under Rs. lakhs

Sr. No.	Scheme	Budget	
		Head Estimated	Budget
1	Share Capital Contribution to Rural Consumer Co-operative Societies	34560112	3.00
2	Share Capital Contribution to Urban Consumer Co-operative Societies	34560121	5.00
3	Share Capital Contribution to Rural Consumer Co-operative Societies	54750132	10.00
4	Share Capital Contribution to Urban Consumer Co-operative Societies	54750141	15.00
5	Loan to Rural to Rural Consumer Co-operative Societies	74750125	3.00
6	Loan to Urban to Urban Consumer Co-operative Societies	74750134	5.00

### **Fruit & Vegetable Co-operative Societies**

Out of the total land, about 90011 hectores of land in Maharashtra State are under horticultural crops such as Mango, Grapes, Bananas, pomegranates, chikoos etc.

These Societies are registered with the objective of producing fruits and vegetables on a large scale following which the agricultural produce undergoes many stages such as storing, Grading, Pre-cooling, transportation through vehicles, so that it is fit for export to foreign countries, also so that the farmer gets a fair price for his produce and the customer also gets the fruits and vegetables at a reasonable price.

#### **Aims objectives of fruit and vegetable societies :-**

- 1) Grading, Stocking, Packing and sale of fruit and vegetable and other perishable produce.
- 2) Supplying fertilizers.
- 3) Sale of seeds, pesticides, and other farming related items.
- 4) Proper marketing of agricultural produce so as to give a fair price to the farmers, besides other agricultural related activities.

The Fruit and vegetable societies cannot carry out any business relating to fertilizers for a period of three years from date of Registration. However they can indulge in sale of organic fertilizers.

These societies can also provide services like tissue culture, pre-cooling and similar services, With the intention of export of certain agricultural produce such as Mangoes, Grapes, Bananas, Oranges etc., under section 20 (1) of Maharashtra Co-operative Societies Act 1960. some partnership firms such as Maha Mango, Maha Grapes, Maha Banana, Maha Orange were registered. All these societies are working towards getting more and more foreign exchange through export of their produces.

#### **Financial Assistance to Fruit and Vegetable Societies :-**

Financial Assistance is provided to select marketing societies in the form of share capital for expansion of business and strengthening their capital. While granting sanction to such societies, the business plan capital with society etc. are taken into consideration.

#### **1) Share capital subsidy to select and weak marketing societies under National Co-operative Development Corporation sponsored schemes.**

This scheme was started from 19th May, 1964. Under this scheme select marketing societies whose working capital is up to Rs. 20.00 lakhs, are provided with a subsidy of share capital of Rs. 5.00 lakhs.

If the working capital of a marketing society is more than Rs. 20.00 lakhs then the society gets a subsidy in share capital in multiples of excess amount.

Besides the above, financially weak societies but those who have scope for business expansion are provided with a subsidy of Rs. 2.00 lakh to Rs. 5.00 lakh in share capital.

#### **2) Financial Assistance to fruit and vegetable societies for setting up pre-cooling and cold storage units under National Co-operative Development Corporation sponsored schemes.**

This scheme was started on 5th September 1991. It was started with the intention to set up pre-cooling and cold storage units under National Cooperative Development Corporation sponsored schemes.

This scheme was started on 5th September 1991. It was started with the intention to set up pre-cooling and cold storage facilities so that the fruits and vegetables remain in good condition until they reach the markets.

Under this scheme, National Co-operative Development Corporation provides 90 % of the project cost to the State Government as loan. This loan is disbursed to the societies in the following funding pattern

- A) Loan - 40%
- B) Share Capital - 50%
- C) Society own Share -10%

#### **3) Financial Assistance to fruit and vegetable societies under National Co-operative Development Corporation and NHB sponsored schemes :-**

This scheme was started on 16th March, 1991. The aim was to enable the farmers to get a fair price for his produce and also that the customer should get fruits and vegetables at a reasonable price.

Under this scheme, for one unit fruit and vegetable societies get a financial assistance of Rs. 8.00 lakhs of

this 50 % amount ie Rs. 4.00 lakhs is given as loan by National Co-operative Development Corporation and 50% amount ie Rs. 4.00 lakhs is given as subsidy by National Horticulture Board.

A society can get a maximum of Rs.15.00 lakhs loan and a subsidy of Rs. 15.00 lakh for four units.

		Rs. in Lakh
No.	Items	Amount
1.	Grading, Packing shed	1 lakhs
2.	Retail shops (10)	2 lakhs
3.	5 M.ton capacity vehicle (1)	2 lakhs
4.	10 m. ton walking cooler	2 lakhs
5.	Plastic cates	1 lakhs
Total		8 lakhs

For benefitting from all the above schemes application for financial assistance has to be made in the specified format to District Deputy Registrar, Co-operative society and directed to the State Government through Divisional Joint Registrar and Director of Marketing. After the State Government makes its approval, the application is sent to National Co-operative Development Corporation for its final approval and then only the society is provided the financial assistance.

**Agricultural Processing Cooperative Societies**  
**Name of the scheme : Loan and Share Capital to the Agricultural Processing Cooperative Societies.**  
**(44250759, 44250294, 64250313)**

In respect of to Sanction financial assistance on the Government Gurantee 1:9 under the scheme of National Cooperative Development Corporation or from other financial instute to the proposal of increasing project cost and share capital of the Agricultural Processing Cooperative Societies and Bio Sugar from Corn and Jowar Cooperative industries and also of the established Agricultural Processing Cooperative Societies.

**2) Nature of Financial Assistance :** Financial Assistance for raising processing units of Agricultural Products in view of to get proper market in the country and outside the country the products of all Agricultural Processing Cooperative Societies.

**3) Beneficiaries :** Fruit Processing, Vegetable processing, Corn Processing, Cashewnut Processing, Ricemill, and other all types of agricultural processing Co-operative societies.

**4) To whom application to be made :** Taluka Deputy or Assistant Registrar Co-operative Societies.

**5) Sanctioning Authority :** State Government.

**6) Object :** Agricultural Processing Societies in Co-operative field are at present in the primary stage. There is wide scope in the raising the processing projects of Agricultural products in view of to get proper market in the country & outside the country to get appropriate consideration to fruit, vegetables, flowers and all agricultural products and also forest fruits. Since the technology of handling the farm products after its picking undeveloped most of the farm product get perished even after getting good production. To avoid this, it is the need of the time to raise the farm processing industry. The Government of Maharashtra has done elaborate study on this through the Kolhe Committee and suggested to give impetus to this in view of to run farm processing industry through the Cooperation.

It is the policy of the Government to give encouragement for establishing co-operative societies doing processing of the different types of farm products and fruits and in view of that the Government providing share capital and loan to such societies. Likewise this societies also get financial assistant from the financial institution like National Cooperative Developent Coroperation for erecting the project. Scrutiny of the project report of the concerned societies in view of the financially and technically for affording such type of financial assistance is made by the Agricultural Marketing Board, Maharashtra State Pune.

Following type of fruit processing societies are in working condition in Maharashtra State.

- |                         |                        |
|-------------------------|------------------------|
| 1. Orange Processing    | 2. Mango Processing    |
| 3. Cashewnut Processing | 4. Lemon Processing    |
| 5. Onion Processing     | 6. Chillie Processing  |
| 7. Tobacco Processing   | 8. Raisin Processing   |
| 9. Grapes Processing    | 10. Tomato Processing. |
| 11. Banana procersing   |                        |

Beside this other types of Processing Societies are as follows.

- |                                 |                       |
|---------------------------------|-----------------------|
| 1. Starch Produces Society      | 2. Partical Board     |
| 3. Cereal Processing            | 4. Alcohol processing |
| 5. Annial food Processing       | 6. Seed Proccsing     |
| 7. Wheat Jawar Rice, Processing |                       |

Altogether it seem that the Agricultural Processing Societies are not financially competent

Agricultural Processing Societies shall be successful if there is availability of sufficient stock, proper technical capacity, accurate financial discipline and utilization of modern marketing sale technology and original policy to give fair price to the farm products of the farmers will be successful.

Project Cost	Registrar	(Rs. Lacs)
10	District Deputy Registrar	Co-operative Societies
20	Division Joint Registrar	Co-operative Societies
20 to 100	Director of Marketing	
More than 100	Commissioner for Cooperation	

The surety that whether the projects of the societies are economically and technically competent is made by the Maharashtra State Agricultural Marketing Board, Pune.

Proposed demand of respectively of Rs. 200.00, 600.00, 1500.00 lakh is made under the scheme for 2021.22.

Schemes of giving assistance implemented by the Government for the Processing Societies are as follows.

A) To get proper price to the farm product produced by the farmers in the State and similarly by not keeping different pattern in the state, the Government share capital and financial distribution to all Agricultural Processing Cooperative Societies in the State.

1. Loan from State Cooperative Financial Institution	60% of Project cost
2. Share Capital of the State Govt.	36% of Project cost
3. Own share Capital of the Soc.	4% of Project cost
Total 100%	

The Govt guarantee shall be given for the loan in the ratio of 1:9 and Government Capital to the Agricultural Processing Cooperative Societies according to above pattern. Similarly this decision shall also be applicable to the project preparing meal, flour, pulses etc.

Sr. No.	Scheme Budget 2018-19	Total Prov.in 2019-20	Actual Exp 2019-20	Prov. in 2020-21
1.	44250759	400.00	31.09	200.00
2.	44250294	600.00	190.46	600.00
3.	64240313	1500.00	460.33	1500.00

Economic Assistance proposals of Agriculture Processing Co-operative Societies have been recommended and submitted to State Cooperative Development Cooperation by Planning and Finance Department.

Under the chairmanship of Cooperative Commissioner and Registrar the committee has been constituted for given sanction to purchase of machinery required for projects of which requirement is less than Rs.500 Lacs to the projects organized by agriculture processing Cooperative societies under the scheme of Government Economic investment.

Government as constituted committee under the chairmanship of Cooperative Commissioner and Registrar for controlling the construction and the projects of agriculture processing co-operative societies which are organized under the scheme of Government economic investment. For 2021-22 proposed demand is 200 lakh, 600 lakh, 1500 lakh respectively.

#### (B) Biosugar Co-operative Industries :

Financial assistance will be given to project of biosugar producing (from Starch, Sorghum, Bajara & allied produce) Co-operative societies under NCDC Scheme or loan from other financial institutions with government guarantee as per following pattern & Govt. Share capital in the ratio 1:9 but the limit for project cost is upto Rs. 25.00 crore. The project will include power generation co-project on experimental basis, 6 projects will be approved in the state.

(Rs. Crores)		
1. Loan by NCDC or Financial Institutions on Govt. Guarantee	60% of project cost	15.00
2. Share Capital by State Govt.	36% of Project Cost	09.00
3. Societies own Share Capital	4% of Project Cost	01.00
Total 100%		25.00

Co-ordinated Agricultural development Project financed by international Fund for agriculture development.

-Duration - 8 Yrs

-Estimated cost Rs.593 cr.

-State project committee headed by Chief Sec.of Maharashtra State

-300 to 400 families in 1200 villages will be benefited by this project.

#### **Objectives**

1) Water conservation, Organic farming, contract farming for selected crops.

2) Empowerment of womens and farmers by self help groups.

3) Developing agriculture based small and medium projects enterprises.

4) Involvement of private companies, government organisations and non-governmental organisations by making their partnership with farmers.

Terminal Market Complex (TMC) Project at Mumbai, nagpur & Nashik

The RFP stage of Mumbai TMC is completed & stale level committee had recommended M/s. Unity Infra Projects Ltd. as a private enterpreneur to GOI for Mumbai TMC. A work order will be issued after approval of the GOI. A Government land admesuring 100 acres was allotted for Nagpur TMC it is expected to complete soon. A process to transfer Government land for Nashik TMC is in progress.

#### **Regional Development Programme :**

Under Kokan pacakage, erection of Irradiation Facility Project for the Mangoes & Spices at Vashi, Navi Mumbai is in final stage, the project will be commissioned with an investment of Rs.29 cr.

Under Cooling chain projects declared under Nashik Region Development Programme, an erection of an export facility centre for pomegranate, grapes & onion at Kalwan (Nashik) & for fruits and vegetables at Rahata (Ahmednagar) are about to commission.

#### **E-GOVERNANCE**

Governance Programme (34513072) (Marketing) Demand No. V-2 (02) E-Governance Programme (02) (05) E-Governance Programme (34513072) (Marketing) (Programme) 17, Computer Expenses provision for year of 2020-21 Rs. 1,000/-.

पणान संचालनालय, महाराष्ट्र राज्य, पुणे-१  
 DIRECTORATE OF MARKETING MAHARASHTRA STATE, PUNE-1

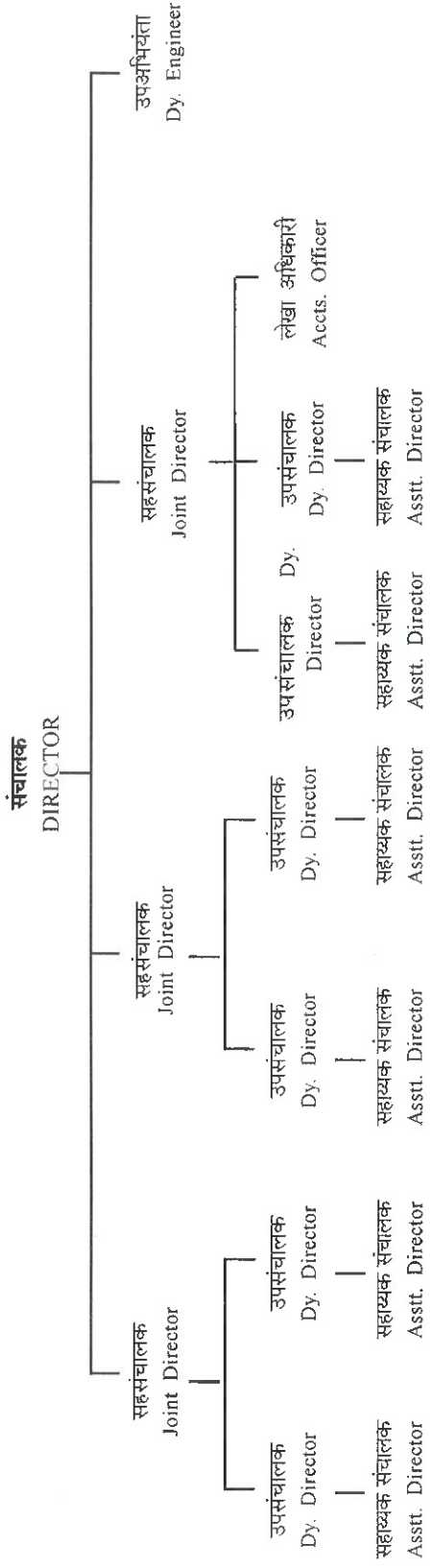



---

वस्त्रोद्योग आयुक्तालय  
Textile Commissionerate

---

**वस्त्रोद्योग आयुक्तालय,  
महाराष्ट्र शासन, नागपूर यांच्या नियंत्रणाखालील विषय**

**प्रास्ताविक :-**

राज्यातील हातमाग उद्योगाच्या विकासाच्या दृष्टीने व आर्थिकदृष्ट्या मागासलेल्या विणकरांना दारिद्र्य रेषेचेवर आणण्याच्या दृष्टीने तिडके समितीची स्थापना केली होती, समितीच्या शिफारशीनुसार दि. २ ऑक्टोबर, १९७१ ला स्वतंत्र हातमाग यंत्रमाग व वस्त्रोद्योग आयुक्तालयाची स्थापना करण्यात आली.

तसेच महाराष्ट्र राज्य हातमाग महामंडळ व महाराष्ट्र राज्य यंत्रमाग महामंडळाची निर्मिती १९७१-७२ मध्ये झाली. हातमाग कापडाच्या विक्रीची व्यवस्था राज्यात व राज्याबाहेर तसेच परदेशात करण्यासाठी महाराष्ट्र राज्य हातमाग सहकारी महासंघाची स्थापना सन १९७७ मध्ये करण्यात आली. संदर्भ दि. ३१ मार्च २०२० अखेर राज्यात हातमागाच्या ६४४ व यंत्रमागाच्या १६०६ संस्थांची नोंदणी झालेली आहे. सन २०२०-२१ करिता हातमागाच्या विकासासाठी योजनेतर्गत योजनेसाठी एकूण रु. १५४.५२ लक्ष नियतव्यय मंजूर असून यंत्रमाग, सुतगिरण्या क्षेत्रसाठी अनुक्रमे रु.५५५०.०१ लक्ष व रु.७५००.०० लक्ष नियतव्यय मंजूर आहे.

मागील तीन वर्षांचा खर्च खालील प्रमाणे आहे.

अ.क्र.	वर्ष	हातमाग	यंत्रमाग	सूतगिरण्या
१	२०१७-१८	७४.५३	२४६४.२९	७७६९.९७
२	२०१८-१९	१२३.६०	१६२२.०४	५२८५.३९
३	२०१९-२०	९०.००	८९३.६३	४२५०.३३

**आयुक्त व प्रशासन :**

वस्त्रोद्योग आयुक्तालयाचे प्रमुख म्हणून आयुक्त (भा.प्र.से.) कामकाज पाहतात व त्यांना सहआयुक्त (प्रशासन), सहआयुक्त (तांत्रिक), उपसंचालक (नियोजन व सांख्यिकी), सहाय्यक संचालक (लेखा), वस्त्रनिर्माण तंत्र, कार्यकारी अभियंता उपआयुक्त (सूतगिरणी), सहाय्यक आयुक्त, संशोधन सहाय्यक आणि इतर कर्मचारी वर्ग देण्यात आला आहे. विभागीय पातळीवर आयुक्तांचे मदतनीस प्रादेशिक उपआयुक्तांच्या नेमणुका करण्यात आलेल्या आहेत. त्यांची कार्यालये नागपूर, मुंबई, औरंगाबाद, सोलापूर येथे आहेत.

मंजूर पदांची संख्या खालीलप्रमाणे आहे :

अ.क्र.	तपशील	पदसंख्या
१.	राजपत्रित अधिकारी (गट-अ व ब)	२३
२.	अराजपत्रित (गट क)	१५२
३.	अराजपत्रित (गट ड)	१५
	एकूण	१९०

**आयुक्तालयामार्फत राबविण्यात येणाऱ्या विविध योजना :**

या आयुक्तालयामार्फत हातमाग यंत्रमाग व सहकारी सुतगिरणी अंतर्गत खालील योजना राबविल्या जातात.

**अ. हातमाग : हातमाग उद्योगाच्या विकासाकरीता सुट व इतर अर्थसहाय्य (२८५१ ०११९)**

**१. जाहिराती व प्रसिध्दी योजना :**

हातमाग उद्योगाला व उत्पादनाला विस्तृत प्रमाणात प्रसिध्दी मिळून विक्रीमध्ये वाढ व्हावी जेणेकरून हातमाग विणकरांना सातत्याने रोजगार उपलब्ध व्हावा, या उद्देशाने हातमाग कापड प्रदर्शनाच्या आयोजनाकरीता तसेच इतर राज्यात आयोजित होणाऱ्या प्रदर्शनात भाग घेण्याकरीता जाहिराती व प्रसिध्दी योजनेतर्गत राज्य शासनाकडून अर्थसहाय्य देण्यात येते.

**२. हातमाग विणकरासाठी बक्षिसे :-**

राज्यातील हातमाग विणकरांना प्रोत्साहन देण्याकरीता तसेच विणकरांनी

उत्पादित केलेले उत्कृष्ट वाणाला वाव मिळावा या उद्देशाने सर्व गटातील हातमाग विणकाराकरीता विभागीय हातमाग कापड स्पर्धा आयोजित करून बक्षिसे देण्यात येतात. विभागीय स्पर्धेतील बक्षिस पात्र नमुन्यासाठी राज्यस्तरीय हातमाग कापड स्पर्धा आयोजित करून विणकरांना बक्षिसे देण्यात येते.

**३. महाराष्ट्र राज्य हातमाग महामंडळास भागभांडवल अंशदान :**

महाराष्ट्र राज्य हातमाग महामंडळाची पतमर्यादा वाढवून खेळते भांडवल उभारणे व उत्पादन कार्यक्रम राबविणे शक्य व्हावे म्हणून हातमाग महामंडळाचे प्रस्ताव विचारात घेऊन भागभांडवल अंशदान मंजूर करण्यात येते. मंजूरीचे अधिकार शासनास आहेत.

सदर योजनेसाठी सन २०२१-२२ करिता रु. २५४.५० लाख ची मागणी प्रस्तावित करण्यात येत आहे.

**ब. यंत्रमाग :-****१. महाराष्ट्र राज्य यंत्रमाग महामंडळास भागभांडवल अंशदान : (४८५१००९७)**

महामंडळाची पतमर्यादा वाढवून खेळते भागभांडवल उभारणे व उत्पादन कार्यक्रम राबविणे शक्य व्हावे म्हणून यंत्रमाग महामंडळाचे कार्यक्रम व प्रस्ताव विचारात घेऊन त्या आधारे आर्थिक मदतीचे प्रमाण ठरविण्यात येते. मंजूरीचे अधिकार शासनास आहेत. यंत्रमाग महामंडळाच्या स्थापनेपासून मंजूर रुपये २०.०० कोटी इतक्या मंजूर भाग भांडवलपैकी रु. १६.३७ कोटी इतके भाग भांडवल आतापर्यंत उपलब्ध करून दिलेले आहे.

सदर योजनेसाठी सन २०२१-२२ करिता रु. १००.०० लाख ची मागणी प्रस्तावित करण्यात येत आहे.

**२. यंत्रमाग संस्थांचे विकासासाठी राष्ट्रीय सहकारी विकास निगमची योजना :- (शासकीय भागभांडवल ४८५१ ०५४२, रासविनि कर्ज ६८५१०३५९)**

प्राथमिक यंत्रमाग सहकारी संस्थांच्या विकासाकरिता राष्ट्रीय सहकारी विकास निगम पुरस्कृत योजना राबविण्यात येत आहे.

या योजनेचा तपशील :- मागावर घेण्याआधीचे अथवा नंतरचे प्रक्रिया/ तयार कपडे/विणार्ई केंद्राची स्थापना निगमाकडून राज्य शासनाकडून सहकारी संस्थेस कर्ज ५० टक्के, कर्ज ४० टक्के भाग भांडवल १० टक्के सभासद वर्गणी या योजनेअंतर्गत मागील तीन वर्षांत खालीलप्रमाणे खर्च झालेला आहे.

वर्ष	तरतूद		खर्च	
	भा.भा.	कर्ज	भा.भा.	कर्ज
२०१७-१८	१२००.००	१३५५.००	१२००.००	११२४.६६
२०१८-१९	१२००.००	१२००.००	५२६.७९	६५०.२४
२०१९-२०	१०००.००	१२००.००	२८३.००	५३०.६२

सदर योजनेसाठी अनुक्रमे सन २०२१-२२ करिता रु. ३३८८.०८, ६३९८.८२ लाख ची मागणी प्रस्तावित करण्यात येत आहे.

**३. साध्या यंत्रमागाला आधुनिकीकरण करण्यासाठी योजना राबविण्याबाबत. (२८५१ ६४५८)**

केंद्र पुरस्कृत Pilot Scheme of In-Situ upgradation of Plan Powerloom For S. S. I. Sector ज्या योजनेस केंद्र शासनाने केलेले बदल विचारात घेऊन राज्य शासनामार्फत सदर योजना सुधारित स्वरूपात दि. ६-६-२०१८ च्या शासननिर्णयान्वये सुरु करण्यात आलेली आहे. सदर योजने अंतर्गत प्रत्येक यंत्रमागधारकास कमाल ८ यंत्रमागाकरिता खालील प्रमाणे अर्थसहाय्य अनुज्ञेय राहिल.

अ.क्र.	आधुनिकीकरणचे प्रकार	प्रती यंत्रमाग अनुदानाचा दर		
		सर्वसाधारण	अनुसुचित	अनुसुचित
		प्रवर्ग	जाती	जमाती
	(३५ टक्के)	(२०टक्के)	(८ टक्के)	
१.	साध्या यंत्रमागाचे सेमी ऑटोमेटिक शटलूम करणे	रु. १४०००/-	रु.८०००/-	रु. ३२००/-
२.	सेमी ऑटोमेटिक शटलूमचे शटललेस रॅमीअर लु करणे	रु.१७५००/-	रु.१००००/-	रु. ४०००/-
३.	साध्या यंत्रमागाचे शटललेस रॅपीअर लुम करणे	रु. ३१५००/-	रु. १८०००/-	रु. ७२००/-

सदर योजनेसाठी सन २०२१-२२ करिता रु. ०.०१ लाख ची मागणी प्रस्तावित करण्यात येत आहे.

#### ४) साध्या यंत्रमाग धारकांनी घेतलेल्या कर्जाचे ५ टक्के व्याज राज्य शासनाचे ५ वर्षाकरीता अदा करणेबाबत (२८५१ ६६०९)

राज्यातील साध्या यंत्रमाग धारकांनी त्यांनी घेतलेल्या कर्जावरील व्याजात ५ टक्के सवलत अनुदान देण्याची योजना राज्य शासनाने शासन निर्णय क्र.संकिर्ण-२०१६/प्र.क्र.१६१/टेक्स-२, दिनांक ५.१२.२०१७ अन्वये अंमलात आणली आहे.

सदर योजने अंतर्गत ५ टक्के व्याजदर सवलत देण्याची कार्यपध्दती खालीलप्रमाणे आहे.

अ) राज्यातील यंत्रमाग धारकांपैकी साध्या यंत्रमाग धारकांनी शासन निर्णयापूर्वी बँका किंवा वित्तीय संस्थाकडून यंत्रमागाकरीता घेतलेल्या कर्जाच्या ५% व्याजदर सवलत निर्णयानंतर ५ वर्षे अथवा संबंधित यंत्रमागधारकांचे कर्जाची परतफेड होईपर्यंत यापैकी जे आधी घडेल तोपर्यंत राहिल. बांधकाम किंवा जमीनीकरीता घेतलेल्या कर्जाच्या रक्कमेवर ५% व्याजदर सवलत देण्यात येणार नाही.

साधारणपणे साध्या यंत्रमागाकरिता सुमारे रु. १४०००० ते १५०००० पर्यंत खर्च येतो व बँकेच्या धोरणानुसार येणाऱ्या खर्चाच्या ७५% रक्कम ही कर्ज म्हणून उलब्ध करून दिली जाते. त्याप्रमाणे साध्या यंत्रमागाधारकांकडे असलेल्या एकूण लूमसाठी प्रति लूम कमाल रु. १५००००/- च्या ७५% प्रमाणे कर्ज हे प्रमाण विचारात घेऊन त्या मर्यादते कर्जावरील ५% व्याज सवलत अनुज्ञेय राहिल.

ब) पाच वर्षाकरीता ५% व्याजदर सवलत लागू असलेल्या यंत्रमाग धारकांनी संबंधित बँका किंवा वित्तीय संस्था यांचे विहित कर्जाचे हप्ते विहित वेळेत भरणे आवश्यक आहे. जे यंत्रमाग धारक विहित हप्ते विहित वेळेत भरणार नाहीत तो पर्यंत त्यांना सवलत मिळणार नाही. नियमित हप्ते भरणान्या धारकांनाच ५% व्याजदर सवलत देण्यात येईल.

क) सदर योजनेस पाच वर्षांनंतर कोणतीही मुदतवाढ देण्यात येणार नाही. सन २०१८-१९ मध्ये सदर योजनेअंतर्गत शासन निर्णय दिनांक ३०.३.२०१९ अन्वये राज्यातील लाभार्थ्यांच्या बँक खात्यात रु.४२.०१ लाख मंजूर करून आर.टी.जी.एस.द्वारे जमा करण्यात आलेले आहे.

सदर योजनेसाठी सन २०२१-२२ करिता रु. ५०.०० लाख ची मागणी प्रस्तावित करण्यात येत आहे.

#### ५ वस्त्रोद्योग संकूल उभारणे (२८५१ ५२६४)

जागतिक दर्जाच्या पायाभूत सुविधा वस्त्रोद्योग धंद्याकरीता उपलब्ध करून देण्याच्या उद्देशाने केंद्र शासनाचे सन २००५-०६ या वर्षापासून एस.आय.टी.पी. योजनेतर्गत टेक्सटाईल पार्क उभारणीची योजना अंमलात आणलेली आहे.

सदर योजना सार्वजनिक व खाजगी तत्वावर आधारित आहे. तसचे प्रकल्पाची अंमलबजावणी व्यावसायिक एजन्सीद्वारे करण्यात येते.

सदर योजनेअंतर्गत केंद्रशासन प्रकल्प किंमतीच्या ४० टक्के अथवा जास्तीत जास्त रु. ४०.०० कोटी पर्यंतचे ग्रॅन्ट/इक्विटी स्वरूपात अर्थसहाय्य मंजूर करण्याची तरतूद आहे. तथापि केंद्र शासन / राज्य शासन/औद्योगिक विकास महामंडळ यांचा एकत्रित वाटा ४९ टक्के पेक्षा अधिक नसावा अशी अट आहे.

राज्य शासनाद्वारे प्रकल्प किंमतीच्या ९ टक्के किंवा रु. ९.०० कोटी यापैकी जी रक्कम कमी असेल ती रक्कम भांडवली अनुदान म्हणून देण्यात येते.

प्रकल्पाची उर्वरित रक्कम संस्थेने स्वभांडवल/कर्ज स्वरूपात स्वबळावर उभारणी करावयाची आहे.

केंद्र शासनाकडून मंजूर करण्यात आलेले १४ टेक्सटाईल पार्क मध्ये विदर्भ-१, मराठवाडा-२, उत्तर महाराष्ट्र-३ व उर्वरित महाराष्ट्र-८ चा समावेश आहे.

सदर योजने अंतर्गत मागील ३ वर्षात झालेला खर्च खालील प्रमाणे आहे.

वर्ष	तरतूद	(रुपये लाखात)
		खर्च
२०१७-१८	४००.००	०००.००
२०१८-१९	४००.००	१३५.००
२०१९-२०	२५०.००	०००.००

सदर योजनेसाठी सन २०२१-२२ करिता रु. ८१८.३३ लाख ची मागणी प्रस्तावित करण्यात येत आहे.

#### ६. एकात्मिक प्रक्रिया विकास योजना (२८५१ ६४७६):

केंद्र पुरस्कृत एकात्मिक प्रक्रिया विकास योजनेतर्गत राज्यात मंजूर होणाऱ्या संकुलांना प्रकल्प किंमतीच्या २५ टक्के किंवा रु. ३७.५० कोटी यापैकी जी कमी रक्कम असेल तेवढे अनुदान देण्यास राज्य शासनाने शासन निर्णय क्र. टेक्सपा-२०१४/प्र.क्र.६१/टेक्स-४/ दिनांक १०.१२.२०१५ अन्वये मान्यता दिलेली आहे. सदर योजनेअंतर्गत केंद्र शासनाने मंजूर केलेली प्रकल्प किंमत ही केंद्र, राज्य, लाभधारक व वित्तीय संस्था यांच्याकडून ५०:२५:१५:१० या प्रमाणात भागविण्याबाबत शासन निर्णयात नमूद आहे.

सदर योजनेअंतर्गत मागील ३ वर्षात खालीलप्रमाणे खर्च झालेला आहे.

वर्ष	तरतूद	(रुपये लाखात)
		खर्च
२०१७-१८	०.०१	..
२०१८-१९	०.०१	..
२०१९-२०	०.०१	..

सदर योजनेसाठी सन २०२१-२२ करिता रु. ०.०१ लाख ची मागणी प्रस्तावित करण्यात येत आहे.

#### क) वस्त्रोद्योग धोरण

(१) वस्त्रोद्योग धोरण २०११-२०१७ अंतर्गत विदर्भ मराठवाडा व उत्तर महाराष्ट्रातील नवीन वस्त्रोद्योग प्रकल्पांना १० टक्के भांडवली अनुदान (२८५१ ५९९९)

राज्यातील वस्त्रोद्योग धोरण २०११-२०१७ अंतर्गत विदर्भ मराठवाडा व उत्तर महाराष्ट्रातील केंद्र पुरस्कृत टफ योजनेअंतर्गत मान्यता प्राप्त वस्त्रोद्योग प्रकल्पांना भांडवली गुंतवणुकीच्या १०% अनुदान देण्याच्या योजनेस शासनाने त्यांचे कडील शासन निर्णय क्रमांक धोरण-२०१२/प्र.क्र.२/टेक्स२, दिनांक १/३/२०१२ अन्वये मान्यता दिलेली आहे. अर्थसहाय्य शासनस्तरावर मंजूर करण्यात येते.

सदर योजनेअंतर्गत मागील ३ वर्षात खालीलप्रमाणे खर्च झालेला आहे.  
(रुपये लाखात)

वर्ष	तरतूद	खर्च
२०१७-१८	३१०५.००	२९३७.००
२०१८-१९	३२००.००	२५६०.००
२०१९-२०	२२००.००	७२०.००

सदर योजनेसाठी सन २०२१-२२ करिता रु. ८००.०० लाख ची मागणी प्रस्तावित करण्यात येत आहे.

(२). वस्त्रोद्योग धोरण २०११-२०१७ अंतर्गत केंद्र पुरस्कृत टफ योजनेशी निगडित दीर्घ मुदती कर्जावर व्याज सवलत योजना (२८५१ ५९८१)

राज्यातील वस्त्रोद्योग धोरण २०११-२०१७ अंतर्गत केंद्र पुरस्कृत टफ योजनेशी निगडित दीर्घ मुदती कर्जावरील महाराष्ट्र राज्यात उभारण्यात आलेल्या प्रकल्पांना सवलत देण्याची नविन योजना सुरु करण्यास शासनाने मान्यता दिलेली आहे. (शासन निर्णय क्रमांक धोरण-२०१२/प्र.क्र१/टेक्स-२ दिनांक १३/२०१२) दिनांक ३१.०३.२०११ किंवा त्यापुर्वी बँकेने मंजूर केलेले वस्त्रोद्योग घटकांचे प्रकल्प प्रस्ताव या योजनेसाठी पात्र ठरणार नाही. सदर योजनेअंतर्गत व्याज सवलत खाजगी व सहकारी तत्वावरील प्रकल्पांना अनुज्ञेय राहिल. अर्थसहाय्य शासनस्तारावर मंजूर करण्यात येते.

सदर योजनेअंतर्गत मागील ३ वर्षात खालीलप्रमाणे खर्च झालेला आहे.  
(रुपये लाखात)

वर्ष	तरतूद	खर्च
२०१७-१८	८०००.००	७५६९.००
२०१८-१९	२६४३५.००	२२८३५.००
२०१९-२०	२००००.००	५३९७.५१

सदर योजनेसाठी सन २०२१-२२ करिता रु. ३००.०० लाख ची मागणी प्रस्तावित करण्यात येत आहे.

(३) वस्त्रोद्योग धोरणांतर्गत २०११ ते २०१७ अंतर्गत अनुसूचित जाती/अनुसूचित जमाती व अल्प संख्यांक समाजाचे अस्तीत्वातील यंत्रमाग घटकाचे आधुनिकीकरणासाठी १०% भांडवली अनुदान देण्याची योजना :

राज्यातील वस्त्रोद्योग धोरण २०११ ते २०१७ अंतर्गत अनुसूचित जाती/जमाती व अल्प संख्यांकाच्या अस्तीत्वातील यंत्रमाग घटकांच्या आधुनिकीकरणासाठी पात्र दीर्घ मुदती कर्जाचे १०% भांडवली अनुदान देण्याची नविन योजना शासन निर्णय क्रमांक धोरण २०१२/प्र.क्र.१०/टेक्स-२ दि १५.०३.२०१२ अन्वये कार्यान्वीत केलेली आहे. यात अनुसूचित जाती/जमाती तथा अल्पसंख्यांकाचे खाजगी व सहकारी तत्वावरील प्रकल्पांना अर्थसहाय्य दिले जाईल. प्रकल्पाची ८०% सभासद अनुसूचित जाती/जमाती तथा अल्पसंख्यांक असणे आवश्यक आहे.

सदर योजनेअंतर्गत मागील तीन वर्षात खालीलप्रमाणे खर्च झालेला आहे  
अ) अनुसूचित जातीचे यंत्रमाग घटक (२८५१ ६०६४)

(रुपये लाखात)		
वर्ष	तरतूद	खर्च
२०१७-१८	१०.००	०.००
२०१८-१९	०.०१	०.००
२०१९-२०	०.०१	०.००

ब) अनुसूचित जमातीचे यंत्रमाग घटक (२८५१ ६११७)

(रुपये लाखात)		
वर्ष	तरतूद	खर्च
२०१७-१८	०.००	०.००
२०१८-१९	०.००	०.००
२०१९-२०	०.००	०.००

क) अल्पसंख्यांक समाजाचे यंत्रमाग घटक (२८५१ ६०४६)

(रुपये लाखात)		
वर्ष	तरतूद	खर्च
२०१७-१८	५.००	०.००
२०१८-१९	०.०१	०.००
२०१९-२०	०.०१	०.००

सदर योजनेसाठी सन २०२१-२२ करिता रु. ०.०१ लाख ची मागणी प्रस्तावित करण्यात येत आहे.

(४) अनुसूचित जाती/जमाती व अल्पसंख्यांक समाजाच्या यंत्रमाग घटकांचे आधुनिकीकरणाचे प्रकल्प प्रस्ताव तयार करण्यासाठी अर्थसहाय्य.

राज्यातील वस्त्रोद्योग धोरण २०११ ते २०१७ अंतर्गत अनुसूचित जाती/जमाती व अल्पसंख्यांकाचे यंत्रमाग घटकांच्या आधुनिकीकरणासाठी दीर्घ मुदती कर्जाचे व्यावसायिक संस्था/डेप्टी यांचे कडून शासनाने ठरविलेल्या अटी व शर्तीत अधिन राहुन प्रकल्प प्रस्ताव तयार करणे, ते प्रस्ताव बँकेकडे सादर करणे आणि बँकेकडून कर्ज मंजूर करून घेणे यासाठी व्यवसायिक संस्थांचे / व्यक्तींचे पॅनेल तयार करून व्यावसायिक संस्थाना अनुज्ञेय सक्सेस फी ची रक्कम शासनमार्फत देण्याची योजना शासनाने कार्यान्वीत केलेली आहे.

सदर योजनेअंतर्गत मागील ३ वर्षात पुढील प्रमाणे खर्च झालेला आहे.

अ) अनुसूचित जातीचे यंत्रमाग घटक (२८५१ ६०५५)

(रुपये लाखात)		
वर्ष	तरतूद	खर्च
२०१७-१८	१.००	..
२०१८-१९	०.०१	..
२०१९-२०	०.०१	..

ब) अनुसूचित जमातीचे यंत्रमाग घटक (२८५१ ६१०८)

(रुपये लाखात)		
वर्ष	तरतूद	खर्च
२०१६-१७	०.००	..
२०१७-१८	०.००	..
२०१८-१९	०.००	..

क) अल्पसंख्यांक समाजाचे यंत्रमाग घटक (२८५१ ६०३७)

(रुपये लाखात)		
वर्ष	तरतूद	खर्च
२०१७-१८	१.००	..
२०१८-१९	..	..
२०१९-२०	०.०१	..

**(५) वस्त्रोद्योगाच्या वेगवेगळ्या घटकांच्या / योजनांचा अभ्यास करणे, पाहणी करणे (२८५२ ०५०५) :**

राज्यात वस्त्रोद्योगाच्या विकासासाठी उपलब्ध असलेले वेगवेगळे घटक विचारात घेवून राज्यात वस्त्रोद्योग विकासासाठी उपलब्ध असलेली क्षमता व साध्य (Achievements) या अनुषंगाने शासनास अहवाल सादर करण्यासाठी एजन्सी नेमणे, राज्यातील वस्त्रोद्योगातील क्षमतेचा पूर्णपणे व त्वरीत लाभ घेण्यासाठी असलेल्या विविध योजनेत सुधारणा / बदल सुचविणे त्याकरिता उपायायोजना सुचविणे. राज्यात सध्या उपलब्ध असलेले घटक व भविष्यात उदभवणारे घटक तसेच राज्यात उपलब्ध असलेला कच्चा माल, कामगार, पाणी, जमीन, शासन धोरण या विषयी अभ्यास करणे व त्या अनुषंगाने सदर एजन्सीने शासनास शिफारशी करणे अशी सदर एजन्सीचे कामे राहतील. सदर योजनेअंतर्गत मागील ३ वर्षात खालील प्रमाणे खर्च झालेला आहे.

(रुपये लाखात)

वर्ष	तरतूद	खर्च
२०१७-१८	१.००	०.००
२०१८-१९	१००.००	०.००
२०१९-२०	५०.००	०.००

सदर योजनेसाठी सन २०२१-२२ करिता रु. १००.०० लाख ची मागणी प्रस्तावित करण्यात येत आहे.

**(६) कौशल्य विकास कार्यक्रम (२८५१ ६००१) :**

राज्य शासनाने शासन निर्णय क्र. धोरण २०११/प्र.क्र. ३३५/टेक्स-२, दिनांक ०२.०१.२०१२ अन्वये राज्याचे नवीन वस्त्रोद्योग धोरण जाहिर केलेले आहे. सदर वस्त्रोद्योग धोरणाअंतर्गत वस्त्रोद्योग क्षेत्रात उच्च तंत्रज्ञानाचा वापर करण्यासाठी कुशल कामगारांची आवश्यकता आहे. त्यासाठी उच्च व तंत्रशिक्षण विभागाच्या सहाय्याने कौशल्य विकास कार्यक्रम राबविण्याचे शासनाने ठरविलेले आहे. या योजनेतर्गत शासनाने सन २०१४-१५ पासून खालीलप्रमाणे तरतूद केलेली आहे.

(रुपये लाखात)

वर्ष	तरतूद	खर्च
२०१७-१८	०.०१	०.००
२०१८-१९	५००.००	०.००
२०१९-२०	५०.००	०.००

**७. प्रदर्शन, चर्चासत्रे, जाहीरात व इतर अनुषंगीक बाबींकरिता अर्थसहाय्य (२८५२ ०४९९)**

दिनांक ९-६-२०२० रोजीच्या मा. मंत्रिमंडळाच्या बैठकीत २८५००४९९ या लेखाशिर्षाखाली असलेल्या "जाहीरात व प्रसिद्धी" या योजनेची अंमलबजावणी बंद करण्यात आली असून सन २०२०-२१ च्या अर्थसंकल्पीय तरतुदीतून केवळ यापूर्वीच्या प्रलंबित देयकांचेच प्रदान करण्यात येणार आहे.

वस्त्रोद्योगाच्या विकासाकरिता प्रदर्शने व चर्चासत्रे आयोजित करणे व त्यामध्ये सहभाग घेणे, योजनांची जाहिरात व प्रसिद्धी देणे त्यामध्ये सहभाग घेणे, योजनांची जाहिरात व प्रसिद्धी देणे इ.बाबींवर खर्च करण्याच्या योजनेस मान्यता देण्याबाबत शा.नि.क्र.सुतगि १५११/प्र.क्र.१५३/ टेक्स-१(ब), दि.२२.१.२०१३ अन्वये योजनेस मान्यता दिलेली आहे. सदर योजनेअंतर्गत मागील ३ वर्षात खालीलप्रमाणे खर्च झालेला आहे.

(रुपये लाखात)

वर्ष	तरतूद	खर्च
२०१७-१८	८००.५०	८००.२२
२०१८-१९	४००.००	२०६.७९
२०१९-२०	५००.००	८३.४८

(टीप :- सन २०१८-१९ मध्ये तरतूद व खर्च या संचालनालयाचे स्तरावर उपलब्ध दस्तऐवजावरून घेण्यात आलेले आहे.

**८. स्वार्थसहाय्यातील वस्त्रोद्योग प्रकल्पांना भांडवली योजना (२८५१६५५६)**

राज्यातील वस्त्रोद्योग धोरण २०११-२०१७ अंतर्गत स्वनिधीतून उभारलेल्या वस्त्रोद्योग घटकांना केंद्र पुरस्कृत TUFs योजनेअंतर्गत पात्र रकमेवर भांडवली अनुदान देण्याची योजना शासन निर्णय क्रमांक धोरण २०१५/प्र.क्र.१५१/टेक्स ५, दिनांक ०२.१२.२०१५ अन्वये मान्यता दिलेली आहे. सदर अर्थसहाय्य शासन स्तरावर मंजूर करण्यात येते.

सदर योजनेअंतर्गत मागील ३ वर्षात खालीलप्रमाणे खर्च झालेला आहे.

( रु.लाखात)

वर्ष	तरतूद	खर्च
२०१७-१८	०.००	०.००
२०१८-१९	४००.००	१००.००
२०१९-२०	२००.००	४०.५९

सदर योजनेसाठी सन २०२१-२२ करिता रु. १६००.०० लाख ची मागणी प्रस्तावित करण्यात येत आहे.

**९.व्याज अनुदानाऐवजी भांडवली अनुदान योजना (२८५१ ६५६५)**

राज्यातील वस्त्रोद्योग धोरण २०११-२०१७ अंतर्गत घटकांना केंद्र पुरस्कृत TUFs योजनेअंतर्गत दिर्घ मुदती कर्जावरील पात्र कर्जाच्या पात्र रकमेवर व्याज अनुदानाऐवजी भांडवली अनुदान देण्याची योजना शासन निर्णय क्रमांक धोरण २०१५ / प्र. क्र. ३६४/टेक्स ५ दि. १८-०४-२०१६ अन्वये मान्यता दिलेली आहे. सदर अर्थसहाय्य शासनस्तरावर मंजूर करण्यात येते.

सदर योजनेअंतर्गत मागील ३ वर्षात खालीलप्रमाणे खर्च झालेला आहे.

(रु. लाखात)

वर्ष	तरतूद	खर्च
२०१७-१८	--	--
२०१८-१९	५०५.००	४०४.००
२०१९-२०	२५००.००	३८२.६०

सदर योजनेसाठी सन २०२१-२२ करिता रु. १३०००.०० लाख ची मागणी प्रस्तावित करण्यात येत आहे.

**ड) सुतगिरणी**

**(१) सहकारी सुतगिरण्यांना कर्जे - (६४२५ ०२१५)(६४२५ ०५६५)**

अ) सहकारी सुतगिरण्यांना पुनर्वसनासाठी व निकडीप्रमाणे इतर कारणासाठी शासन कर्ज मंजूर करते.

आ) पुनर्वसनाचा प्रकल्प अहवाल मंजूर केल्यावर शासन अंशतः किंवा पूर्णतः कर्ज मंजूर करते.

सदर योजनेसाठी अनुक्रमे सन २०२१-२२ करिता रु. ५५७६.५० व १७७३.०० लाख ची मागणी प्रस्तावित करण्यात येत आहे.

**(२) महाराष्ट्र राज्य सहकारी वस्त्रोद्योग महासंघास व्यवस्थापकीय अनुदान (२४२५ ०५९५)**

शासनाने विहित केल्यानुसार महासंघात सुयोग्य कर्मचारी नेमण्यासाठी त्यांच्या वेतनावरील खर्च व संघाच्या व्यवस्थापकीय खर्च भागविण्यासाठी शासनाकडून दरवर्षी रु.५०.०० लाख इतके अनुदान महासंघास वितरीत करण्यात येते.

(३) सहकारी सुतगिरण्यांना शासकीय भागभांडवल- (४४२५० ३३८) (४४२५ ०७०३) (४४२५ ०३४७)

सन २०२०-२१ पासून ४४२५०७०३ हे लेखाशिर्ष सामाजिक न्याय विभागाकडे वर्ग करण्यात आले असून यापुढे सामाजिक न्याय विभागाच्या ४४२५२२२३ या लेखाशिर्षातून विभागास निधी वितरीत करण्यात येत आहे.

खुल्या प्रवर्गातील तसेच मागास प्रवर्गातील सहकारी सुतगिरण्यांना २५२०० चात्यांचा प्रकल्पाकरीता शासनाने विहित केलेल्या प्रकल्प किंमतीनुसार कर्ज व भागभांडवल यांचे प्रमाण १:१ असे असून सुतगिरणीचे सभासद भागभांडवल व शासकीय भागभांडवल यांचे प्रमाण १:९ असे आहे. तसेच रा.स.वि.म. कडूनही सुतगिरण्यांना भागभांडवल स्वरूपात अर्थसहाय्य करण्यात येते.

सदर योजनेसाठी अनुक्रमे सन २०२१-२२ करिता रु. ५०००.०० व १२२२.०० लाख ची मागणी प्रस्तावित करण्यात येत आहे.

(४) सहकारी सुतगिरण्यांचे शेअर्स खरेदीसाठी अनुसूचित जाती व नवबौद्धांना अर्थसहाय्य- (२४२५ ०६०१)

अनुसूचित जाती/नवबौद्धांना सहकारी सुतगिरण्यांचे शेअर्स खरेदी करण्यासाठी शासनाकडून अर्थसहाय्य देण्यात येते. रु. २०००/- च्या प्रत्येक शेअरसाठी रु. १८००/- (९०% इतके अर्थसहाय्य देण्यात येते.)

(५) सहकारी सुतगिरण्यांनी वित्तीय संस्थांकडून घेतलेल्या कर्जावरील कमाल १२% व्याजाचे प्रदान- (२०४९ २५५१)

सहकारी सुतगिरण्यांनी वित्तीय संस्थांकडून घेतलेल्या कर्जावरील ५ वर्षांचे कमाल १२% पर्यंतचे व्याज संबंधित वित्तीय संस्थांना शासनातर्फे देण्यात येते.

(६) राष्ट्रीय सहकारी विकास महामंडळाकडून मिळालेल्या कर्जाच्या परतफेडीच्या वार्षिक हप्त्याचे प्रदान (वस्त्रोद्योग)- (६००३ ०४६७)

राष्ट्रीय सहकारी विकास महामंडळाकडून मिळालेल्या कर्जाच्या परतफेडीच्या वार्षिक हप्त्याचे प्रदान करण्यासाठी सन २०२०-२१ पासून वस्त्रोद्योग विभागासाठी "मागणी क्रमांक व्ही ४. ६००३ (००) १०८-राष्ट्रीय विकास महामंडळाकडून मिळालेली कर्जे (००)(०३) राष्ट्रीय सहकारी विकास महामंडळाकडून मिळालेली कर्जे (वस्त्रोद्योग) (अनिवार्य) भारत (६००३ ०४६७)" हे स्वतंत्र लेखाशिर्ष उघडण्यात आले आहे.

(७) राष्ट्रीय सहकारी विकास महामंडळाकडून मिळालेल्या कर्जावरील व्याजाच्या वार्षिक हप्त्याचे प्रदान (२०४९ २७२९)

राष्ट्रीय सहकारी विकास महामंडळाकडून मिळालेल्या कर्जावरील व्याजाच्या वार्षिक हप्त्याचे प्रदान करण्यासाठी सन २०२०-२१ पासून वस्त्रोद्योग विभागासाठी "मागणी क्रमांक व्ही १. २०४९ (०१) देशांतर्गत ऋणांवरील व्याज (२००) देशांतर्गत इतर ऋणांवरील व्याज (०२) कर्जावरील व्याज, भारत (०२) (०८) राष्ट्रीय सहकारी विकास महामंडळाकडून मिळणाऱ्या कर्जावरील व्याज (वस्त्रोद्योग) (अनिवार्य) (२०४९ २७२९)" हे स्वतंत्र लेखाशिर्ष उघडण्यात आले आहे.

निर्णयानुसार "वृक्ष लागवड आणि संगोपन" (वस्त्रोद्योग) ही योजना वस्त्रोद्योग विभागामार्फत सुरू करण्यास मान्यता प्रदान केलेली आहे.

सन २०२०-२१ या वर्षाकरीता सदर योजनेकरीता रु. ५.०० लक्ष इतकी तरतुद केलेली आहे.

मागील तीन वर्षांची तरतुद व खर्च बाबत माहिती खालीलप्रमाणे -  
(रु. लाखात)

वर्ष	तरतुद	खर्च
२०१८-१९	..	..
२०१९-२०	१००.००	..
२०२०-२१	५.००	..

सदर योजनेसाठी सन २०२१-२२ करिता रु. ०.०२ लाख ची मागणी प्रस्तावित करण्यात येत आहे.

ई-गव्हर्नन्स कार्यक्रम (३४५१ २९७१) (वस्त्रोद्योग) :

ई-गव्हर्नन्स अंतर्गत मागणी क्रमांक-व्ही-२(०२) ई-गव्हर्नन्स कार्यक्रम (०२) (०४) ई-गव्हर्नन्स कार्यक्रम (३४५१ २९७१) (वस्त्रोद्योग)(कार्यक्रम) १७ संगणक खर्च या लेखाशिर्षाखाली सन २०२०-२१ साठी रु. ५० लाख इतक्या रकमेची अर्थसंकल्पीय तरतुद आहे. सदरच्या ई-गव्हर्नन्स कार्यक्रमांतर्गत वस्त्रोद्योग धोरणाच्या [www.mahatextile.maharashtra.gov.in](http://www.mahatextile.maharashtra.gov.in) या वेबसाईटवर ऑनलाईन प्रणालीच्या देखभालीकरीता Maha IT (MAHARASHTRA INFORMATION TECHNOLOGY CORPORATION LIMITED) यांच्याकडून तांत्रिक मनुष्यबळाची नियुक्ती करण्याकरीता सदर तरतुद खर्च करण्यात येते.

तसेच राज्यात तुती व टसर रेशीम उद्योगाचे संनियंत्रण करण्यासाठी [www.mahasilk.maharashtra.gov.in](http://www.mahasilk.maharashtra.gov.in) या ऑनलाईन प्रणालीच्या देखभाल दुरुस्तीकरीता महाराष्ट्र रिमोट सेन्सिंग ॲप्लीकेशन सेंटर (MRSAC), नागपूर यांचेकडून कामकाज करण्याचे ठरविण्यात आले असून यासंदर्भात त्यांना कळविण्यात आले आहे. त्यांचेकडून मंजुरी व देखभाल / व्यवस्थापन खर्च प्राप्त होताच निधी मागणी करण्यात येत आहे. तसेच केंद्र शासन नियुक्ती केलेल्या Terasoft या कंपनीकडून वेबसाईटचे उर्वरित कामकाज करण्यात येत आहे.

मागील ३ वर्षांत तरतुद व खर्च बाबत माहिती खालीलप्रमाणे -

वर्ष	तरतुद	खर्च
२०१८-१९	१४४.००	..
२०१९-२०	१७६.०६	..
२०२०-२१	५०.००	..

सदर योजनेसाठी सन २०२१-२२ करिता रु. ११९.०० लाख ची मागणी प्रस्तावित करण्यात येत आहे.

**सहकारी सूत गिरण्या (कार्यक्रम क्र. ८)**  
**CO-OPERATIVE SPINNING MILLS (Programme No. 8)**

(एक) प्रस्ताविक :

(i) **Introductory :**

सहकारी क्षेत्रात शेती उद्योगाची सुरुवात झाल्यापासून त्याचा एक भाग म्हणून सहकारी सूतगिरण्याफक्त उत्पादकांचे मदतीसाठी नसून त्या हातमाग व यंत्रमागावरील विणकरांसाठी आहेत. शासन या सहकारी (उत्पादक व ग्राहक अशा दोन्ही प्रकारच्या) स्थापन करण्यात आलेल्या आहेत. सरदर सूत गिरण्या या सूत गिरण्यांना भागभांडवल व कर्जपुराणे मदत करते.

(दोन) **वित्तीय आवश्यकता :**

(ii) **Financial Requirements :**

(रुपये हजाराला)  
(Rs. in thousands)

तपशील	प्रत्यक्ष, २०१९-२०२० Actuals, 2019-2020		अर्थसंकल्प, २०२०-२०२१ Budget Estimates 2020-2021		सुधारित अंदाज, २०२०-२०२१ Revised Estimates 2020-2021		अर्थसंकल्प, २०२१-२०२२ Budget Estimates 2021-2022		Particulars							
	अनिवार्य Committed	कार्यक्रमांतर्गत Scheme	एकूण Total	अनिवार्य Committed	कार्यक्रमांतर्गत Scheme	एकूण Total	अनिवार्य Committed	कार्यक्रमांतर्गत Scheme		एकूण Total						
1	2	3	4	5	6	7	8	9	10	11	12	13				
(अ) कार्याचे वर्गीकरण--																
(एक) सूत गिरण्या	...	4000	433381	429033	429033	800000	5000	795000	800000	5000	350000	355000	5000	910002	915002	Total (A)
एकूण 'अ'	...	4000	433381	429033	429033	800000	5000	795000	800000	5000	350000	355000	5000	910002	915002	
(ब) उद्दिष्टवार वर्गीकरण --																
(एक) सूत गिरण्या	...	4000	377033	377033	4000	5000	5000	5000	5000	5000	5000	5000	5000	5000	5000	(i) Spinning mills
अनुदान	...	..	377033	377033	..	600000	600000	..	300000	300000	..	300000	..	500000	500000	Subsidy
भागभांडवली अंशदान	...	..	48000	48000	..	150000	150000	..	37500	37500	..	37500	..	400000	400000	Share Capital Contribution
कर्ज	...	..	..	..	..	..	..	..	..	..	..	..	..	..	..	.. Loan
एकूण-(एक)-स्थूल	...	..	425033	429033	5000	750000	755000	5000	337500	342500	5000	900001	5000	905001	905001	Total--(i) Gross
वजा - भागभांडवली	...	..	..	..	..	..	..	..	..	..	..	..	..	..	..	Deduct--Refund of Share Capital Contribution.
अंशदान परतावा	...	..	..	..	..	..	..	..	..	..	..	..	..	..	..	Total--(B) Net
एकूण-(ब)-निव्वळ	...	4000	425033	429033	5000	750000	755000	5000	337500	342500	5000	900001	5000	905001	905001	
(क) वित्त व्यवस्थेची साधने--																
प्रधान शीर्ष मागणी क्रमांक	...	4000	..	4000	5000	5000	5000	5000	5000	5000	5000	5000	5000	5000	5000	C Sources of Finance--
२४२५ व्ही २	...	..	377033	377033	..	600000	600000	..	300000	300000	..	300000	..	500000	500000	Major Head Demand No.
४४२५ व्ही ३	...	..	48000	48000	..	150000	150000	..	37500	37500	..	37500	..	400000	400000	V 2
६४२५ व्ही ५	...	..	..	..	..	45000	45000	..	12500	12500	..	12500	..	10001	10001	V 3
४८५१ व्ही ३	...	..	..	..	..	..	..	..	..	..	..	..	..	..	..	V 5
एकूण-(क)-स्थूल	...	4000	433381	429033	5000	795000	800000	5000	350000	350000	5000	910002	5000	915002	915002	Total (c) Gross
वजा-परतावा	...	..	..	..	..	..	..	..	..	..	..	..	..	..	..	Deduct--
एकूण-(क)-निव्वळ	...	4000	433381	429033	5000	795000	800000	5000	350000	350000	5000	910002	5000	915002	915002	Total (c) Net

## तक्ता क्र. १३

सन २०१० ते २०२० रोजी असलेल्या प्राथमिक यंत्रमाग सहकारी संस्थेची आकडेवारी

(रु. लाखात)

तपशील	२०१०	२०११	२०१२	२०१३	२०१४	२०१५	२०१६	२०१७	२०१८	२०१९*	२०२०*	Particular
	2010	2011	2012	2013	2014	2015	2016	2017	2018	2019*	2020*	
1	2	3	4	5	6	7	8	9	10	11	12	13
१) संस्थाची संख्या	1390	1551	1471	1589	2148	2213	2213	1572	1582	1604	1606	No. of Soc.
२) सभासदांची संख्या	490	563	526	568	49364	62643	62643	80172	77804	80734	80734	No. of Members
३) भरणे केलेले भाग												
भांडवल (लाख) ..	85	128	125	121	1582	3746	3716	3562	19283	20209	19791	Share Capital
४) पैकी शासनाचे भांडवल ..	20	97	96	94	98	2650	2650	2492	13846	14578	14528	Of which Govt. Share Capital
५) स्वतःचा निधी ..	1459	1780	3012	404	457	1138	1137	1060	6938	7048	7300	owned Fund
६) खेळते भांडवल ..	146	178	55	56	1236	1130	1112	1100	107183	109159	109213	Working Capital
७) एकूण यंत्रमाग ..	301	211	256	302	262	18003	18003	15664	14628	14199	14439	Total Looms
८) पैकी चालू यंत्रमाग ..	182	169	303	302	137	142	142	5283	8510	9067	8878	Of which working Looms
९) उत्पादन (किंमत)..	6558	6535	6500	8500	5954	7024	7024	6830	7303	8227	8884	Product Value
१०) विक्री किंमत ..	94	72	0	45	732	7421	7421	1072	8378	9379	10075	Sale Value
११) नफ्यातील संस्था ..	178	209	403	406	1142	1187	1179	1083	164	150	141	Soc. Profit
१२) नफा ..	1	13	9	10	55	26	24	166	174	272	272	Profit
१३) तोट्यातील संस्था..	1058	488	573	609	1080	1026	1034	489	1418	1443	1452	Soc. Loss
१४) तोटा ..	0	6	6	7	41	41	26	40	1742	1670	1770	Loss Rs.

टीप :--- रुपये -- लाखात

सभासद -- शंभरात

यंत्रमाग संख्या -- शंभरात

\* अस्थायी आकडेवारी



## तक्ता क्र. १४

## सन २०१० ते २०२० रोजी असल्याप्रमाणे सहकारी सूत गिरण्यांची आकडेवारी

अ. क्र.	तपशील	२०१०	२०११	२०१२	२०१३	२०१४	२०१५	२०१६	२०१७	२०१८	२०१९*	२०२०*	Particular
1	2	3	4	5	6	7	8	9	10	11	12	13	14
१)	सहकारी सूत गिरण्याची संख्या .. (शासकीय अर्थसहाय्यातीत)	166	167	147	122	123	278	278	281	285	287	287	No. of spinning mills
२)	त्यापैकी शासकीय अर्थसहाय्यातीत	166	167	147	122	123	124	130	132	135	137	140	Mills under Production
३)	उत्पादनाखाली असलेल्या गिरण्या	58	60	62	64	65	66	67	67	67	69	69	Mills under Production
४)	सभासद संख्या	547009	557111	31646	32651	33146	33548	33712	39943	4891	4696	5916	Membership
५)	भाग भांडवल (रुपये)	100.40	95513.11	384.74	1569.30	1683.34	1854.26	1909.89	2007.03	2189.58	2191	2229	Share Capital
६)	पैकी शासनाचे भाग भांडवल..	65.61	8716.55	114.36	1412.37	1515.01	1682.57	174498.13	1806.57	1864.58	1915	1953	Of which Govt.
७)	स्वतःची निधी (रुपये)	64.46	6511.60	113.55	156.93	168.33	171.69	180.27	200.46	200.79	201	201	Owned Fund
८)	खेळते भांडवल (रुपये)	250.77	301.10	384.74	3016.82	3847.46	8367.79	876.34	9092	913528	9138	9140	Working Capital
९)	उभारलेल्या चात्यांची संख्या	1249700	1299700	1390039	1423783	1460005	1468014	1483572	1478319	1511695	1540272	1560806	No. of Spindles installed
१०)	उत्पादन वजनात (००० टन)	125991	135478	115908	143541	147.971	150.209	142838000	111773505129113854	136453627	125052312		Production in Weight (000 Tones)
११)	उत्पादन किंमत (लाखात)	6667.63	6769.89	20024.12	2511.98	2624.49	2403.34	1428.38	227458.06	234987.21	2875	2441	Production price (Rs. Lakhs)
१२)	विक्री किंमत (लाखात)	2519.82	2709.56	2318.16	2870.83	2999.42	2478.45	2856.76	199872.48	258227.70	2728	2376	Sales Price (Rs. Lakh)
१३)	नफ्यातील गिरण्या	42	28	68	15	13	10	7	4	9	4	4	Mills in Profit
१४)	नफा (रुपये)	651.78	712.38	8.9	6.02	5.98	5.97	1340.70	1079.93	661	8	8	Profit Rs.
१५)	तोट्यातील गिरण्या	49	35	70	46	50	51	60	63	58	6	65	Mills in Loss
१६)	तोटा (रुपये)	560.79	590.90	865.10	868.45	1024.79	56263.56	159449.61	197073.06	196402	2101	2101	Loss

टीप - रूपये लाखात सभासद - शंभरात चात्याची संख्या - शंभरात वजन - हजार टनात

\* अस्थायी

## तक्ता क्र. १५

सन २०१० ते २०२० रोजी असलेल्या प्राथमिक हातमाग विणकर सहकारी संस्थेची आकडेवारी

(रु. लाखांत)

अ.क्र.	तपशील	२०१०	२०११	२०१२	२०१३	२०१४	२०१५	२०१६	२०१७	२०१८	२०१९*	२०२०*	Particular
1	2	3	4	5	6	7	8	9	10	11	12	13	
१)	संस्थाची संख्या	688	673	670	704	700	662	604	604	644	644	644	No. of Society
२)	सभासदांची संख्या	903	898	887	830	357	339	308	308	57080	58493	58493	No. of Members
३)	भरणा केलेले भाग भांडवल	7012	7518	7647	8000	8400	8000	8000	13272	783	780	780	Share Capital
४)	पैकी शासनाचे भांडवल	747	216	481	600	500	642	642	790	174	172	172	Of which Govt. Share Capital
५)	स्वतःची निधी	1623	2032	76	766	787	1123	1123	1110	606	622	622	Owned Fund
६)	खेळते भाग भांडवल	7754	8567	2829	2968	3114	3370	3061	1456	597	621	621	Working Capital
७)	एकूण हातमाग	276	222	240	326	257	242	219	225	3658	3675	3675	Total Looms
८)	पैकी चालू हातमाग	146	128	264	270	252	237	215	165	1829	1717	1717	Of which working Looms
९)	उत्पादन (किंमत)	6894	7015	NA	NA	7500	7200	6200	6290	3581	3458	3458	Product Value
१०)	विक्री (किंमत)	2380	2201	NA	3213	2411	2591	2601	2478	3628	4181	4181	Sale Value
११)	नफ्यातील संस्था	345	338	338	460	383	500	528	340	239	240	240	Society Profit
१२)	नफा (रूपये)	45	50	5	7	6	5	5	16	138	231	231	Profit
१३)	तोटातील संस्था	319	302	310	370	317	301	273	264	405	404	404	Society Loss
१४)	तोटा (रूपये)	20	12	16	14	11	12	11	39	635	652	652	Loss Rs.

टीप :--- रूपये -- लाखात

सभासद -- शंभरात

हातमाग संख्या -- शंभरात

\*Provisional (In numbers)

\* अस्थायी आकडेवारी

टीप : सन २०२० ची अद्ययावत आकडेवारी उपलब्ध नसल्याने सन २०१९-२० ची आकडेवारी घेण्यात आलेली आहे.

## COMMISSIONERATE OF TEXTILES, GOVERNMENT OF MAHARASHTRA, NAGPUR.

For the Development of Handloom and upliftment of the weavers of backward classes the Government of Maharashtra has established the Directorate of Handloom, Powerloom and Textiles from 2nd October 1971 as recommended by the Tidke Committee.

Maharashtra State Handloom Corporation Ltd. Nagpur and Maharashtra State Powerloom Corporation Ltd. Mumbai have been established in 1971-72. Maharashtra State Handloom Co-operative Federation Ltd. Mumbai has been established in 1977 in order to sale the Handloom cloth in state, other states as well as foreign. As on 31.03.2018 total 644 Handloom Societies, 1606 Powerloom Co-op Societies are registered in the state. Under 2020-21 An Outlay for Handlooms scheme is of Rs.154.52 lakhs as well as for Powerloom and Spinning Mill Rs.5550.01 lakhs and Rs.7500.00 lakh respectively.

The Sector wise expenditure incurred during the last 3 years is as under-

(Rs.in Lakhs)

Sr. No	Year	Handloom	Powerloom	spg.mills
1	2017-18	74.53	2464.29	7769.97
2	2018-19	123.60	1622.04	5285.39
3	2019-20	90.00	893.63	4250.33

### Commissionerate and Administration:

This Commissionerate headed by the Commissioner I.A.S. of Handlooms, Powerlooms and Textiles and he is assisted by the Joint Commissioner (Administration), Joint Commissioner (Technical), Executive Engineer, Special Auditors, Assistant Director (Accounts), Deputy Director (Planning and Statistics), Deputy Commissioner (Spinning), Textiles Expert, Assistant Commissioner and other complimentary staff at the head quarter. In the field he is assisted by the Regional Deputy Commissioner stationed at Nagpur, Solapur, Aurangabad and Mumbai.

The position of sanctioned post of officers and staff is summarized below-

Sr. No.	Particulars	Post
1.	Gazetted Officers (Group A & B)	23
2.	Non Gazetted (Class III)	152
3.	Non Gazetted (Class IV)	15
<b>Total</b>		<b>190</b>

This Commissionerate implements following scheme for Handloom, Powerloom and Spinning Mills sector.

### State Level Schemes:

#### A) Handloom: Rebate and other subsidy for development of handloom industry (28510119)

##### 1. Publicity and Propaganda :

The Scheme envisages wide publicity for handloom industry and handloom products of state by means of providing financial assistance for organization of handloom cloth exhibitions. Similarly financial assistance are given to state agencies, for participation in the exhibitions of other state which are being organized under central sponsored scheme. It helps marketing of handloom products, which provides production cycle and regular employment to weavers.

##### 2. Award to Handloom Weavers-

The Scheme is implemented with a view to give direct incentive to the handloom weavers by awarding prizes for their outstanding products through organization of handloom cloth competition, at regional as well as at State level.

#### 3. Share capital to Maharashtra State Handloom Corporation :

The Share capital assistance is given to increase the borrowing capacity of Maharashtra State Handloom Corporation and to build the working capital for its production programme. Sanctioning authority is Govt of Maharashtra.

Proposed demand of Rs. 254.50 lakh is made under the scheme for 2021.22.

#### B) Powerloom:

##### 1. Share capital to Maharashtra State Powerloom Corporation Ltd.:(48510097)

The Share Capital assistance is given to enhance the borrowing capacity of the Powerloom Corporation to build its working capital and implement its production programme. The quantum of Govt. assistance is determined with reference to the programme and the proposal of the Corporation. Sanctioning authority is Government of Maharashtra. From the establishment of the Corporation out of sanctioned share capital of Rs. 20.00 crore Rs.16.37 crore has been disbursed so far.

Proposed demand of Rs. 100.00 lakh is made under the scheme for 2021.22.

##### 2. National Co-operative Development Corporation scheme for Powerloom Co-operation Society :-(Govt. Share Capital 48510542 NCDC Loan 68510359)

For the Development of powerloom Co-operative Society the said Scheme is implemented with following parameters

The Expenditure incurred during last 3 years as under-

Sr. No.	Details of Scheme	Loan to state Scheme Government for NCDC	Loan to Co-op. Societies From the State Govt.
1.	Establishment pre-post loom processing garment knitting units	90% loan	50% loan 40% share capital 10% member contribution

(Rs. in Lakh)

Year	B.Provision		Expenditure	
	S.C.	Loan	S.C.	Loan
1. 2017-18	1200.00	1355.00	1200.00	1124.67
2. 2018-19	1200.00	1200.00	526.79	650.24
3. 2019-20	1000.00	1200.00	283.00	530.62

Proposed demand of Rs. 3388.08 and 6398.82 lakh is made under the scheme for 2021.22 respectively.

**3. Pilot Scheme of In-situ Upgradation of Plain Powerlooms (28516458) :-** Under Centrally Pilot Scheme for in-situ Upgradation of plain powerloom SSI Sector. The financial assistance is provided by the State Govt. to the beneficiary who have already sanctioned GoI Share. The ratio of financial assistance from State Government vide GR dt.6.6.2018 is as under.

Sr.No.	Type of Upgradation	प्रती यंत्रमाग अनुदानाचा दर		
		G C. Quan (35%)	S.C. Quan (20%)	S.T. Quant (8%)
१.	From Plain loom to Semi automatic Shuttle loom	Rs.14000/-	Rs.8000/-	Rs.3200/-
२.	From Semi automatic Shuttle loom to Shuttleless rapier loom	Rs.17500/-	Rs.10000/-	Rs.4000/-
३.	From Plain loom to Shuttleless rapier loom.	Rs.3150/-	Rs.18000/-	Rs.7200/-

Proposed demand of Rs. 00.01 lakh is made under the scheme for 2021.22.

**4) 5% Interest Subsidy for 5 years to the Plain Powerloom holders who have taken loan from banks (28516609)**

Government of Maharashtra vide G.R. Dated 5.12.2017 has decided to provide the 5% subsidy on Interest to the Plain Powerloom holders who have taken loan from banks for their Powerloom business.

The Procedure to provide 5% subsidy on interest is as follows.

A) The Plain Powerloom holders who have taken loan from bank or financial institution before the G.R. date will be eligible under the scheme 5% subsidy on interest will be provided till 5 years from the date of G.R. or till the repayment of loan whichever is early 5% subsidy interest will not be eligible for purchase of land and construction.

Generally the cost of plain powerloom ranges from Rs. 1,40,000/- to 1,50,000/- and 75% of the amount is provided by the banks to the powerloom holders as loan. Accordingly considering 75% as the loan for total looms of the plain powerloom owner, each costing Rs. 1,50,000, 5% of subsidy will be provided.

B) The eligible powerloom holder has to repay the loan installment to the concerned bank/financial institution within the time limit. Those plain powerloom holders who will fail to do so will not be eligible to avail the 5% subsidy on interest of Govt. of Maharashtra.

C) The Scheme will not be continued after 5 years.

Govt. of Maharashtra has sanctioned Rs.42.01 Lakh to 84 beneficiaries under this scheme vide GR dt.30.3.2019 and the amount is disbursed to the concerned beneficiaries by RTGS by this Commissionerate.

Proposed demand of Rs. 50.00 lakh is made under the scheme for 2021.22.

**5. Scheme for Integrated Textiles Park (28515264) :**

Integrated Textile Park Scheme is a centrally sponsored SITP scheme and implemented from the year 2005-06. The main object of the scheme is to provide the world class basic infrastructure facilities. The scheme is based on the Public Private Partnership and Industry association/Groups of entrepreneurs would be the main promoters of the ITPs.

Central Government provides assistance of 40% of the total project cost or Rs. 40.00 crore whichever is less. However, the combine equity stake of GOI/State Industrial Development Corporation, if any would not exceed 49%.

The Government of Maharashtra is providing grant of 9% of the project cost or Rs. 9.00 crore whichever is less.

Rest of the amount must be raised by the Textile Park as own fund/in the form of loan.

In the state Central Govt. has sanctioned 14 Textile Park out of which Vidarbha-1, Marathwada-2, North Maharashtra-3, and rest of Maharashtra-8. The expenditure incurred during the last 3 years is as under- (28515264)

(Rs. in Lakhs)

Year	Provision	Expenditure
2017-18	400.00	0.00
2018-19	400.00	135.00
2019-20	250.00	0.00

Proposed demand of Rs. 818.33 lakh is made under the scheme for 2021.22.

#### 6. Integrated Processing Development Scheme(IPDS) (28516476)

The Govt. of Maharashtra has accorded the approval vide G.R. Dated 10.02.2015 to provide the financial assistance in term of subsidy to the extent of 25% or Rs. 37.50 crore whichever is less.

The project cost shall be borne by the Central Govt., State, Govt, Beneficiary, Bank loan in the ratio of 50:25:15:10

The expenditure incurred during the last 3 years is as under-

Year	Provision	Expenditure
2017-18	0.01	0.00
2018-19	0.01	0.00
2019-20	0.01	0.00

Proposed demand of Rs. 00.01 lakh is made under the scheme for 2021.22.

#### (C) Textile Policy

##### (1) 10% capital subsidy to new textile unit in Marathwada Vidarbha and North Maharashtra under Textiles Policy-2011-2017.(28515999)

Govt of Maharashtra, vide its G.R. No. Policy -2012/ C.R. 2/ Tex-2, Dated 01.03.2012 gives its approval to the new scheme for giving 10% capital subsidy on the eligible capital investment to the new textiles units approved under the centrally sponsored TUF scheme and setup in Vidarbha, Marathwada and North Maharashtra under Textiles Policy 2011-2017 in the State.

Sanctioning Authority is Govt of Maharashtra. The expenditure incurred during the last 3 years is as under-

Year	Provision	Expenditure
2017-18	3105.00	2937.00
2018-19	3200.00	2560.00
2019-20	2200.00	720.00

Proposed demand of Rs. 800.00 lakh is made under the scheme for 2021.22.

##### (2) Scheme for Interest subsidy on long term Loans to Textiles projects/Units setup in Maharashtra during 2011-17 linked with centrally sponsored TUF Scheme. (28515981)

Govt of Maharashtra, vide its G.R.No. Policy-2012/ C.R.1/ Tex-2, Dated 01.3.2012 gives its approval to the scheme of interest subsidy on long term loans, in connection with the centrally sponsored TUF scheme.

For the purpose of this scheme, either 12.5% or Banks prime lending rate or the rate of interest actually charged, whichever rate is less, will be taken as applicable of interest.

Sanctioning authority is Govt of Maharashtra

The expenditure incurred during the last 3 years is as under

Year	Provision	Expenditure
2017-18	8000.00	7569.00
2018-19	26435.00	22835.00
2019-20	20000.00	5397.51

Proposed demand of Rs. 30000.00 lakh is made under the scheme for 2021.22.

##### (3) 10% Capital subsidy for Modernization of Powerloom units for scheduled caste/scheduled tribe and minority communities under textiles policy 2011-2017.

Govt of Maharashtra, vide its G.R. No Dhoran-2012/ Pra. Kra.10/ Tex-2, dt. 15.03.2012 gives its approval to the scheme of 10% Capital subsidy for Modernization of Powerloom units for scheduled caste/scheduled tribe and minority communities. Under this scheme, the co-operative or private powerloom units of scheduled caste/ scheduled tribe and minority communities will be financed.

Sanctioning authority is Govt. of Maharashtra

Under this scheme 80% members of the society must be scheduled caste or scheduled tribe or minority communities.

The expenditure incurred during the last 3 years is as under-

##### a) Powerloom unit of scheduled caste (28516064)

Year	Provision	Expenditure
2017-18	10.00	..
2018-19	0.01	..
2019-20	0.01	..

##### b) Powerloom units of scheduled tribe (28516117)

Year	Provision	Expenditure
2017-18	0.00	..
2018-19	0.00	..
2019-20	0.00	0.00

## c) Powerloom units minority communities (28516046)

Year	Provision	Expenditure
2017-18	5.00	..
2018-19	0.01	..
2019-20	0.01	0.00

Proposed demand of Rs. 00.01 lakh is made under the scheme for 2021.22.

**(4) Scheme for preparation of project reports of modernization of powerloom units for scheduled caste/scheduled tribe and minority communities:**

To prepare the proposal of modernization of powerloom units by professional agencies or chartered accountant for scheduled caste/Schedule tribes & minorities communities and submit the proposal to bank for sanctioning the loan the Govt. of Maharashtra has given approval to this scheme.

For this Govt of Maharashtra vide its G.R.No.Dhoran-2012/Pra.Kra. 19/Tex-2 dated 08/1/2013 has given approval to the panel of 13 professional agencies/chartered accountants to prepare the above proposals.

Sanctioning Authority is Govt during the last 3 years

The expenditure incurred during the last 3 years is as under -(Rs. In lakhs)

## a) Powerloom units of scheduled caste (28516055)

Year	Provision	Expenditure
2017-18	1.00	..
2018-19	0.01	..
2019-20	0.01	..

## b) Powerloom units of scheduled tribe (28516108)

Year	Provision	Expenditure
2017-18	0.00	..
2018-19	0.00	..
2019-20	0.00	..

## c) Powerloom units minority communities (28516037)

Year	Provision	Expenditure
2017-18	1.00	..
2018-19	0.00	..
2019-20	0.01	..

**(5) To study the various schemes of textiles (28520505) :**

An agency is to be appointed for the Development of textiles field which will study the different capacities and achievements made in the field and accordingly submit the proposal to the Government. For quick benefit of textile field by studying different sources for textiles, agency will suggest and recommends the different scheme for textiles and to study availability of raw material, labour, water, land, and Government Policies. Sanctioning Authority is Govt of Maharashtra.

The expenditure incurred during the last 3 years is as under

(Rs. in Lakhs)		
Year	Provision	Expenditure
2017-18	1.00	..
2018-19	100.00	..
2019-20	50.00	..

Proposed demand of Rs. 100.00 lakh is made under the scheme for 2021.22.

**(6) Skill Development Programme(28516001):**

Government of Maharashtra has formulated the skill development programme for skilled labour by adopting high technology in textile field.

Sanctioning Authority is Govt of Maharashtra.

The expenditure incurred during the last 3 years is as under

(Rs. in Lakhs)		
Year	Provision	Expenditure
2017-18	0.01	..
2018-19	500.00	..
2019-20	50.00	..

**(7) Publicity and Propaganda (28520499)**

For the Development of textile to organize exhibitions, meetings and participate therein, to give wide publicity to the several scheme and participate therein the Govt of Maharashtra has given approval to the scheme vide its GR No.Sutgi-1511/Pra.Kra-153/Tex-1(B), dt.22.1.2013

The expenditure incurred during last three years is as under-

Year	Provision	Expenditure
2017-18	800.50	800.22
2018-19	400.00	206.79
2019-20	500.00	83.48

According to the decision taken in cabinet meeting dated 9-6-2020, this budget head is closed since 2020-21. Only expenditure of previous pending bills under this head should be done from the budgeted grant for 2020-21. Expenditure for 2019-20 should be shown as Rs. 83.48 lakh.

(Note : The Provision and Expenditure in the year 2018-19 has been taken on available records in this Directorate level)

**(8) Providing Capital subsidy to self finance textile projects (28516556)**

Government of Maharashtra vide its GR No. Policy2015/CR-151/Text-5 dated 02/12/2015 gives its approval to the new scheme for giving Capital subsidy on eligible capital investment of the new textile unit approved under the centrally sponsored TUFs scheme. Sanctioned authority is Govt. of Maharashtra.

The expenditure incurred during last three years is as under-

(Rs.in Lakhs)		
Year	Provision	Expenditure
2017-18	--	--
2018-19	400.00	100.00
2019-20	200.00	40.59

Proposed demand of Rs. 1600.00 lakh is made under the scheme for 2021.22.

**(9) Providing Capital subsidy in lieu of Interest subsidy to textile projects (28516565)**

Government of Maharashtra vide its GR No. Policy2015/CR-364/Text-5 dated 18/4/2016 gives its approval to the new scheme for giving Capital subsidy in lieu of Interest subsidy eligible turn loan amount to the new textile unit approved under the centrally sponsored TUFs scheme. Sanctioned authority is Govt. of Maharashtra.

The expenditure incurred during last three years is as under-

(Rs.in Lakhs)		
Year	Provision	Expenditure
2017-18	--	--
2018-19	505.00	404.00
2019-20	2500.00	382.60

Proposed demand of Rs. 13000.00 lakh is made under the scheme for 2021.22.

**D) Co-operative Spinning mills (64250215) (64250565) :**

**(1) Loan to Co-Operative spinning Mills :**

1. State Government provides Loan to the Co-operative Spinning Mills under production for their rehabilitation as per their needs.

2. Government sanctions partial or full loan to the Co-operative Spinning Mills after sanctioning the project report for rehabilitation.

Proposed demand of Rs. 5576.50 lakh is made under the scheme for 2021.22.

**(2) Managerial Subsidy to Maharashtra State Cooperative Spinning Mills Federation Ltd.(2425 0595)**

Maharashtra State Cooperative Textile Federation Ltd., Mumbai is assisted by State Government the form of Managerial Subsidy to manage its activities and salaries of federation employees. The Managerial Subsidy of Rs.50.00 lacks sanctioned every year by the State Government.

**(3) Share Capital to Cooperative Spinning Mills**

(44250338) (44250703) (44250347)

Government Contribution towards share capital to the Cooperative Spinning Mills of Open Category and Backward class for their project of 25200 spindles in the ratio of 1:9 keeping the ratio of loan and share capital as 1:1 as per the project cost determined by the Government. Also the spinning Mills are provided term loan by National Co-operative Development Corporation.

Proposed demand of Rs. 5000.00 and 1222.00 lakh is made under the scheme for 2021.22 respectively.

**(4) Financial Assistance to the Scheduled castes and Nav Buddhas for Purchase of Shares of Co-operatives Spinning Mills :- (24250601)**

Financial assistance is provided to the Scheduled castes and Nav Buddhas for Purchasing Shares of Co-operatives Spinning Mills. Out of Rs. 2000/- of each share. Rs. 1800/- (90%) amount is sanctioned by Government as financial assistance.

(5) Payment of maximum 12% interest on the loan taken by Co-operative Spinning Mills from various financial institutes (20492551) :- Maximum 12% interest is paid by Government to respective financial institutes for 5 years on the loan taken by Co-operative Spinning Mills.

(6) Repayment of loan taken by Co-operative Spinning Mills from NCDC (60030467) :-

Since 2020-21, Seperate Budget Head "Demand No. V-4. 6003. Internal Debts of State Government (00) 108, Loans from National Co-operative Development Corporation (00) (03) Loans from National Co-operative Development Corporation (Textiles) (Committed) (6003) No. V-4. 6003. Internal Debts of State Government (00) 108. Loans from National Co-operative Development Corporation (00) (03) Loans from National Co-operative Development Corporation (Textiles) (Committed) (60030467)" is taken for Textile Division for the purpose of repayment of yearly instalment of loan taken from NCDC.

(7) RePayment of Interest on loan taken by Co-operative Spinning Mills from NCDC (2049 2729):

Since 2020-21, Seperate Budget Head "Demand No. V-1. 2049. Internal Payments. 01. Interest on Internal Debt 200 - Interst on other Internal Debts (02) Interest on Loans Charged (02) (08) - Interest on Loans from National Co-Operative Development Corporation (Textiles) (Committed) (2049 2729)" is taken for Textile Division for the purpose of payment of yearly instalment of Interest on the laon taken from NCDC.

**Tree Plantation and Conservation (Textile) (2406A416):**

Revenue and Forest Department Sanctioned "Tree Plantation and Conservation" scheme for Textile department as per G.R. dated 10 Oct. 2016.

For Year 2020-21 allotted Rs. 5.00 Lakh provision to this Scheme.

The Provision and expenditure incurred during the last 3 years is as under

(Rs. in Lakhs)

Year	Provision	Expenditure
2018-19	--	--
2019-20	100.00	00.00
2020-21	5.00	00.00

Proposed demand of Rs. 00.02 lakh is made under the scheme for 2021.22.

**E-Governance Programme (Textile) (34512971):**

E-Governance Scheme is to provide Computer office expences. Also for the maintenance of departmental website [www.mahatextile.maharashtra.gov.in](http://www.mahatextile.maharashtra.gov.in) the provision has been made to higher technical persons from MahaiT.

The Provision and expenditure incurred during the last 3 years is as under

Year	Provision	Expenditure
2018-19	144.00	..
2019-20	176.06	..
2020-21	50.00	..

As well, It has decided to monitor to mulberry and Tasar silk industry in the state and operate the online system on the website [www.mahasilk.maharashtra.gov.in](http://www.mahasilk.maharashtra.gov.in) though Maharashtra Remote Sensing Application Center (MRSAC) Nagpur. The demand for funds is being done as soon as labour nad maintatenance / management expences received from MRSAC. Also the rest of website is being operated by a terasoft company appointed by the Central Government.



विवरणपत्र चार  
CHART No. IV

वस्त्रोद्योग संचालनालय, महाराष्ट्र राज्य, नागपूर  
DIRECTORATE OF TEXTILES, M. S., NAGPUR

संचालक  
Director

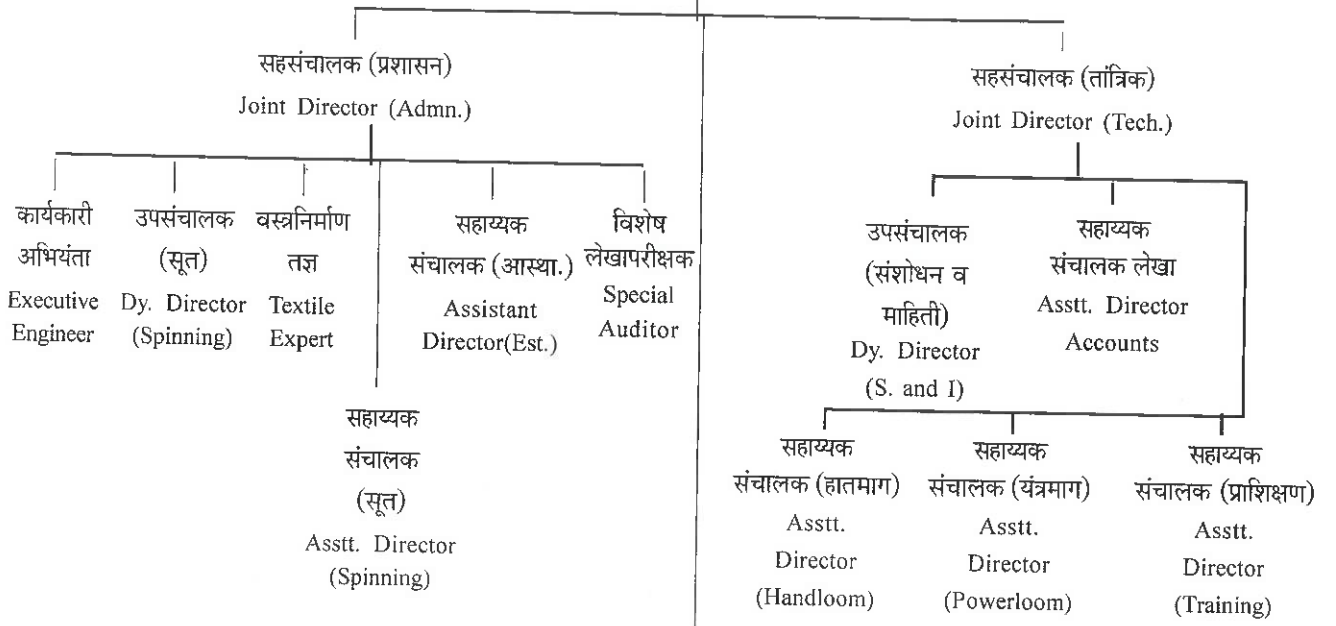

विभागीय कार्यालये

REGIONAL OFFICES

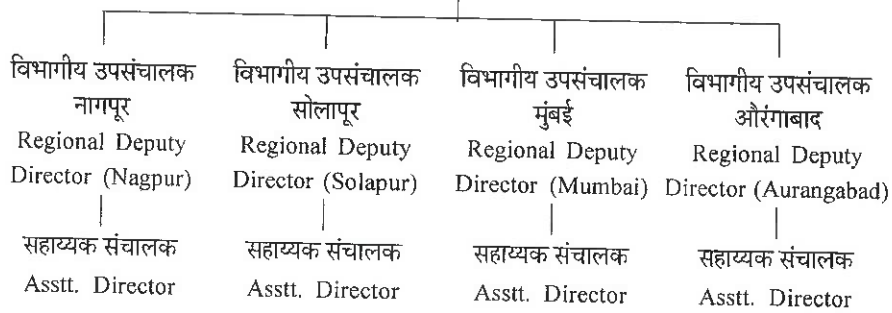

## रेशीम संचालनालय महाराष्ट्र राज्य, नागपूर

### प्रस्तावना :

"रेशीम शेती उद्योग" हा कृषी वर आधारित उद्योग असून ग्रामीण भागातील लोकांकरिता रोजगाराची प्रचंड क्षमता या उद्योगात आहे. ग्रामीण भागातील लोकांचे शहरी भागाकडे होणारे स्थलांतर थांबविणे या उद्योगामुळे शक्य आहे. समाजातील सर्व वर्गातील व वयोगटातील लोकांना रोजगाराची संधी देणारा हा एकमेव खात्रीचा उद्योग आहे. उत्पन्नाची शाश्वती असणारा हा उद्योग असून शेतकऱ्यांची आर्थिक ओढाताण थांबविण्याची क्षमता या उद्योगात आहे. ग्रामीण भागाचा चेहरा मोहरा बदलविण्याचा वाव या रेशीम शेती उद्योगात आहे. कमी भांडवलामध्ये जास्त मासिक उत्पन्न, ग्रामीण रोजगार क्षमता व हमखास बाजारपेठेची उपलब्धता अशी रेशीम शेती उद्योगाची खास वैशिष्ट्ये आहेत.

रेशीम उद्योगाचे महत्व विचारात घेता महाराष्ट्र शासनाने दिनांक १ सप्टेंबर १९९७ रोजी वस्त्रोद्योग विभागाच्या प्रशासकीय नियंत्रणाखाली स्वतंत्र रेशीम संचालनालयाची स्थापना केलेली असून त्याचे मुख्यालय नागपूर येथे आहे. राज्यामध्ये २७ जिल्हा रेशीम कार्यालयांमार्फत रेशीम उद्योग विकासाची कामे करण्यात येत असून त्यावर नागपूर, अमरावती, औरंगाबाद आणि पुणे येथील विभागीय कार्यालयांमार्फत नियंत्रण ठेवण्यात येते.

अ.क्र.	विभागाची नावे	तुती	टसर	एकूण
१.	रेशीम संचालनालय, मुख्यालय नागपूर	-	-	१
२.	प्रादेशिक रेशीम कार्यालये (औरंगाबाद, पुणे, अमरावती व नागपूर)	०३	०१	०४
३.	जिल्हा रेशीम कार्यालये	२३	४	२७
४.	अंडीपुंज निर्मिती केंद्रे	१	२५	२६
५.	रेशीम पथदर्शक तथा प्रशिक्षण केंद्रे	१०	१४	२४
६.	रेशीम धागा निर्मिती केंद्रे तथा कोष खरेदी केंद्रे	२१	०४	२५

### रेशीम उद्योगाची व्याप्ती :

महाराष्ट्र राज्यात तुती रेशीम व टसर रेशीम अशा दोन्ही प्रकारचे रेशीम चे उत्पादन होते. गडचिरोली, चंद्रपूर, भंडारा व गोंदिया जिल्ह्यात वंशपरंपरेने आदिवासी जंगलामध्ये टसर कोषाचे उत्पादन मागील २५० वर्षांपासून करीत आहेत. ठाणे जिल्ह्यात टसर कोष उत्पादन सुरु करण्याची कार्यवाही झालेली आहे. तसेच राज्यातील २७ जिल्ह्यामध्ये तुती रेशीम शेती उद्योग सुरु आहे. राज्यात सन २०१९-२० मध्ये एकूण १६७४४ शेतकऱ्यांकडे १७८८५ एकर

### रेशीम उद्योगाची प्रगती :-

#### तुती रेशीम :

अ.क्र.	तपशील	एकक	२०१८-१९	२०१९-२०	२०२०-२१ (३० नोव्हेंबर २०२० अखेर)
१.	लागवड क्षेत्र	एकर	१९७८३	१७८८५	१५९३९
२.	लाभार्थी	संख्या	१८१६०	१६७४४	१५०८६
३.	अंडीपुंज पुरवठा	लक्ष	५४.६७	४२.२३	२७.९७
४.	कोष उत्पादन	(मे.टन)	३२३०.२७४	२६५६	९६०.४८
५.	सूत उत्पादन	(मे.टन)	४९६.३६८	४०८.५०	२५१.७९०
६.	रोजगार निर्मिती	लक्ष मनुष्य दिवस	५४.६०	४४.९३	२७.७९

क्षेत्र तुती लागवडी खाली असून २६५६ मेट्रिक टन कोषाचे उत्पादन घेण्यात आले आहे व त्यापासून ४०८.५० मे.टन तुती रेशीम सुताचे उत्पादन झाले आहे व त्याद्वारे ४४.९३ लक्ष मनुष्य दिवस रोजगार निर्मिती झालेली आहे. तसेच टसर वन्य रेशीम शेती उद्योगामध्ये २५०५ लाभार्थ्यांनी १०७४२ हेक्टर ऐन व अर्जून खाद्य वृक्षांचा उपयोग करून ३४९.८१ लक्ष कोषाचे उत्पादन घेण्यात आले आहे. त्यापासून १९.०६ मे. टन कच्चे रेशीम उत्पादन झालेले आहे. त्याद्वारे २८.५९ लक्ष मनुष्य दिवस रोजगार निर्मिती झाली आहे.

सद्यस्थितीत कृषी उत्पन्न बाजार समितीमार्फत जालना, बारामती, पुर्णा जि. परभणी व पाचोड जि. पैठण, औरंगाबाद येथे रेशीम कोश खरेदी/विक्री सुरु आहे.

कोषोत्तर प्रक्रियेमध्ये ०२ ॲटोमॅटिक रिलींग युनिट अनुक्रमे जालना व भंडारा येथे सुरु असून आणखी सांगली जिल्ह्यात ०२ ॲटोमॅटिक रिलींग युनिटची उभारणी सुरु आहे.

### संचालनालयाचे धोरण :

राज्यात रेशीम उद्योगाच्या सर्वांगीण विकासासाठी संचालनालय कार्यरत असून खालील धोरण आहेत.

- महारेेशीम अभियान राबवून राज्यात तुती लागवड क्षेत्र मोठ्या प्रमाणात वाढविणे.
- रेशीम शेती उद्योगाला मोठ्या प्रमाणात प्रचार व प्रसिध्दी देणे.
- शेतकऱ्यांना सुधारित जातीचे तुती बेणे व अंडीपुंज पुरवठा करणे.
- शेतकरी प्रशिक्षण आणि विनामूल्य तांत्रिक मार्गदर्शन करणे.
- शेतकऱ्यांनी उत्पादित केलेल्या रेशीम कोषाला बाजारपेठ उपलब्ध करून देणे.
- शेतकऱ्यांना आर्थिक व तांत्रिक मदत विविध शासकीय यंत्रणेकडून उपलब्ध करून देणे.
- टसर कोष उत्पादनासाठी ऐन व अर्जून वृक्षांचे रोपवन महसूल व वन विभागाकडून भाडेपट्टीवर आदिवासींना उपलब्ध करून देणे.
- रेशीम शेतीला लोकप्रिय करून दारिद्र्य कमी करणे. ग्रामीण भागात रेशीम उद्योगाद्वारे स्थानिक पातळीवर रोजगार निर्मिती करून लोकांचे खेड्याकडून शहराकडे जाणारे लोंढे थांबविणे व त्यांना स्वयंपूर्ण करणे.

## (ब) टसर रेशीम :

अ.क्र.	तपशील	एकक	२०१८-१९	२०१९-२०	२०२०-२१ (३० नोव्हेंबर २०२० अखेर)
१.	ऐन व अर्जून वृक्षाचा वापर	हेक्टर	१०९००	१०७४२	४२७२
२.	लाभार्थी संख्या	संख्या	१८०१	२५०५	१३१७
३.	अंडीपुंज पुरवठा	लक्ष	१०.९०	१३.२२	४.२८
४.	कोष उत्पादन	लक्ष	४१६.१८	३४९.८१	३५.८७
५.	सूत उत्पादन	(मै.टन)	२२.६८	१९.०६	१.९५
६.	रोजगार निर्मिती	लक्ष मनुष्य दिवस	३४.०२	२८.५९	२.९२

## रेशीम संचालनालयामार्फत राबविण्यात येणाऱ्या योजना -

१) **जिल्हास्तरीय योजना** : या योजनेअंतर्गत तुती बेणे, अंडीपुंज पुरवठा, अभ्यास दौरा, तुती रोपे खरेदी, रेशीम शेती प्रचार प्रसिद्धी व प्रशिक्षण कार्यक्रम, रेशीम सूत व रेशीम कोषास प्रोत्साहनात्मक अनुदान इ. कार्यक्रम राबविण्यात येतात तसेच अंडीपुंज निर्मिती, फार्मस व रिलींगच्या मुलभूत सोयी-सुविधा निर्मिती व विकासाची कामे केली जातात.

२) **राष्ट्रीय कृषि विकास योजना**- सदर योजनेअंतर्गत रेशीम कोष / धागा खरेदी विक्री करण्याकरिता जालना व हिरज (जि. सोलापूर) येथे शासकीय खुली बाजारपेठ उभारण्यात येत आहे.

३) **महात्मा गांधी राष्ट्रीय ग्रामीण रोजगार हमी योजना** -

या योजने अंतर्गत राज्यातील सर्व जिल्ह्यांमध्ये तुती लागवडीकरिता रुपये २,२४,०००/- प्रति एकर मजुरी व साहित्य अनुदान तीन वर्षांमध्ये व किटक संगोपन गृह बांधकामासाठी रु. ९९,०००/- असे एकूण रु. ३,२३,०००/- इतके अनुदान देण्यात येते. टसर रेशीमसाठी ऐन व अर्जून वृक्षांच्या लागवडीकरिता व संवर्धनाकरिता रु. २,२६,०००/- प्रति हेक्टर चार वर्षांमध्ये विभागून देण्यात येत आहे.

४) **कृषी तंत्रज्ञान व्यवस्थापन यंत्रणा (आत्मा)** : या योजनेअंतर्गत शेतकऱ्यांकरिता तांत्रिक माहिती मार्गदर्शन मेळावे व प्रशिक्षण कार्यक्रम राबविण्यात येतात.

५) **रेशीम उद्योगाचा प्रचार व प्रसिद्धी (२८५१६५७४)** : रेशीम उद्योगाची माहिती ग्रामीण भागातील सर्व घटकांना व्हावी म्हणून रेशीम उद्योगाचा प्रचार व प्रसिद्धी योजना सन २०१८-१९ पासून सुरू करण्यात आली.

६) **रेशीम उद्योगाचा विकास (पायाभूत सुविधा) (२८५१६५८३)** : रेशीम उद्योगासाठी नवीन पायाभूत सुविधा निर्माण करणे, तसेच, अस्तित्वात असलेल्या पायाभूत सुविधांचे बळकटीकरण करण्यासाठी सन २०१८-१९ पासून ही योजना सुरू करण्यात आली आहे.

७) **नानाजी देशमुख कृषी संजीवनी योजना (पोकरा)** : कृषी विभागाामार्फत मराठवाड्यातील दुष्काळग्रस्त गावे व विदर्भातील खारणपट्ट्यातील निवडक गावांमध्ये ही योजना राबविण्यात येते. या योजनेअंतर्गत तुती रोपे तयार करणे, तुती लागवड करणे, किटक संगोपन साहित्य व किटक संगोपनगृहाचे बांधकाम इ. बाबींकरिता अनुदान देण्यात येते.

७. **केंद्रीय रेशीम मंडळाची SILK SAMAGRA (ISDSI) योजना (केंद्र हिस्सा २८५११२६९ व राज्य हिस्सा २८५११२०४)** : मनरेगाच्या निकषात न बसणाऱ्या रेशीम लाभार्थ्यांना या योजनेचा लाभ देण्यात येत आहे. या योजनेअंतर्गत खालील योजना शेतकरीस्तरावर राबविण्यात येतात व केंद्र शासनाकडून आर्थिक सहाय्य दिले जाते. या योजना राबवित असताना राज्य शासनाचा सहभाग दिला जातो.

## अ) कोष पूर्व योजना (तुती) :-

- तुती रोपे तयार करण्यासाठी आर्थिक सहाय्य योजना
- तुती लागवड विकास कार्यक्रमासाठी सहाय्य योजना
- तुती बागोसाठी पाणी देण्याच्या सुविधा, पाणी संवर्धन व त्याच्या तंत्रज्ञान सहाय्य
- किटक संगोपनगृह बांधकामासाठी सहाय्य
- किटक संगोपन साहित्य पुरवठा
- निर्जंतुकीकरण औषध व पीक संरक्षण साहित्य पुरवठा
- बाल किटक (चॉकी) केंद्राची स्थापना करणे
- बीज कोष उत्पादकाचे बळकटीकरण
- राज्यातील शासकीय व खाजगी रेशीम अंडीपुंज निर्मिती करणारे युनिटसाठी सहाय्य व शीतगृहाची उभारणी.

## ब) कोषोत्तर प्रक्रिया योजना (तुती) :-

- मोटरचलित चरखा संयंत्र उभारणे
- कॉटेज बेसिन मशिन उन्नतीकरण करण्यासाठी आर्थिक सहाय्य
- मल्टीएन्ड रिलींग युनीट (१० बेसीन युनीट) उभारण्यासाठी आर्थिक मदत करणे
- स्वयंचलित रिलींग युनीट (२०० एंड व ४०० एंड) उभारण्यासाठी सहाय्य
- स्वयंचलित ड्युपिऑन रिलींग युनीट) उभारण्यासाठी अर्थसहाय्य
- रेशीम धाग्याला पीळ देणारे यंत्र उभारण्यासाठी सहाय्यक योजना (४८० एंड)
- प्युपा प्रक्रिया युनीट

## क) वन्य रेशीम बीज (टसर) :-

- खासगी टसर अंडीपुंज निर्मितीसाठी सहाय्य
- टसर बीज गुणन केंद्र बळकटीकरणासाठी सहाय्य
- टसर अंडीपुंज संगोपन करणाऱ्या टसर लाभार्थ्यांस सहाय्यता योजना

## ड) वन्य कोषोत्तर प्रक्रिया (टसर) :-

- रिलिंगसह टिव्हिस्टिंग संयंत्र उभारणे
- वेट रिलींग मशिन
- सोलर स्वयंचलित स्पिनिंग मशीन
- सुधारीत टसर धागाकरण यंत्र उभारणे
- टु स्टेप कम टिव्हिस्टिंग मशिन
- मास्ट रिलर्स व विव्हर्स यांची सेवा पुरविणे

### इ) Capacity Building क्षमता बांधणी (तुती व टसर) :-

१. लाभार्थी उद्योजक सबळीकरण कार्यक्रम -
२. रेशीम संशोधन केंद्र

३. कौशल्य प्रशिक्षण व उद्योजक विकास योजना

#### रेशीम संचालनालयाचे सन २०२१ पर्यंतचे ध्येय :-

१. नवीन जातीची तुती लागवड २५००० एकर क्षेत्रावर करणे
२. ग्रामीण भागात रोजगार निर्मिती व उच्च मुल्यांकित पीक रचना या सर्व गोष्टींचा विचार करून महात्मा गांधी राष्ट्रीय ग्रामीण रोजगार हमी योजनेंतर्गत जास्तीत जास्त क्षेत्र तुती लागवडीखाली आणणे.
३. रेशीम शेतीचे शेतकऱ्यांना तांत्रिक प्रशिक्षण देणे
४. शेतकऱ्यांना दुबार जातीचे रेशीम किटक अंडीपुंज बीज पुरवठा करून कोषाचे उत्पादन वाढविणे आणि त्यांच्या आर्थिक स्थितीत सुधारणा घडवून आणणे
५. तांत्रिक कर्मचाऱ्यांना अद्यावत तंत्रज्ञान अवगत करणेसाठी प्रशिक्षण कार्यक्रम राबविणे

६. कोषोत्तर (Post Cocoon Activity) प्रक्रियेमध्ये खाजगी उद्योजकांचा सहभाग वाढविणे
७. सहकारी क्षेत्रामध्ये कोषाच्या बाजारपेठा स्थापित करणे
८. शासकीय व खाजगी रिलींग युनिट पूर्ण क्षमतेने सुरू करणे
९. रेशीम उत्पादकासाठी किमान खर्चाचे तंत्रज्ञान विकसित करणे
१०. ऐन व अर्जुन वृक्षाची लागवड करून टसर कोषाचे उत्पादन वाढविणे
११. टसर लाभार्थ्यांची संख्या ४००० पर्यंत वाढविणे
१२. तुती व टसर क्षेत्राच्या सैनियंत्रणाकरीता ई-गव्हर्नन्स प्रणालीचा उपयोग करणे
१३. टसर-सेरी टुरिझम प्रकल्प आगरझरी जि. चंद्रपूर प्रकल्प राबविणे
१४. मराठवाडा विभागात औरंगाबाद येथे सिल्क टुरिझम प्रकल्प राबविणे
१५. अमरावती येथील दाभा रेशीम फार्ममध्ये शेतकरी प्रशिक्षण केंद्राचे बळकटीकरण करणे.

**रेशीम उद्योगाचा विकास - कार्यक्रम क्र. १**  
**Development of Silk Industry-Programme No.1**  
**कार्यक्रम अंदाजपत्रक २०२१-२०२२ भौतिक उद्दिष्टे व साध्य**  
**Performance Budget 2021-2022 Targets & Achievement**

अ. क्र. Sr. No.	बाब Particulars	एकक Unit	२०१८-२०१९	२०१९-२०२०	२०२०-२०२१		२०२१-२०२२	
			साध्य Achievement 2018-2019	साध्य Achievement 2019-2020	Target	Achievement ending sept.30 2020-2021	उद्दिष्टे Target 2021-2022	
(१)	(२)	(३)	(४)	(५)	(६)	(७)	(८)	
<b>(अ) तुती रेशीम</b>								
(१)	तुती लागवड	...	एकर	१९७८२	१७८८५	५०००	४६६०	५०००
(२)	लाभार्थी शेतकरी	...	संख्या	१८१६०	१६७४४	५०००	४६२४	५०००
(३)	अंडीपुंज पुरवठा	...	लक्ष	५४.६७	४२.२३	७०.००	२७.९७	६५.००
(४)	कोष उत्पादन	...	मे. टन	३२३०.२७४	२६५६	४२००	१६३६.७२	३९००
(५)	कच्चे रेशीम उत्पादन	...	मे.टन	४९६.३६८	४०८.५०	६५०.००	२५१.८०	६५०.००
(६)	शेतकरी प्रशिक्षण	...	संख्या	३७४८	१४९०	५०००	२३१२	५०००
<b>(ब) टसर रेशीम</b>								
(१)	ऐन व अर्जुन वृक्षांचा वापर	...	हेक्टर	१०९००	१०७४२	१५९००	४२७२	११५००
(२)	अंडीपुंज पुरवठा	...	लक्ष	१०.९०	१३.२२	१५.००	४.२८	११.५०
(३)	कोष उत्पादन	...	लक्ष	४१६.१८	३४९.८१	६००.००	३५.८७	४६०.००
(४)	कच्चे रेशीम उत्पादन	...	मे.टन	२२.६८	१९.०६	३२.००	१.९५	२५.००
(५)	लाभधारक कुटुंबे							
	(अ) कीटक संगोपन	...	कुटुंबे	२९००	२५०५	३०००	१३१७	२७००
	(ब) कलाई, पिंजाई व विणकाम	...	कुटुंबे	१००	१००	..	१००	१००



कार्यक्रम क्र. २  
PROGRAMME No. 2

लघुउद्योग, कुटीरोद्योग, रेशीम व हस्तकला व्यवसाय यांचा विकास  
Development of Small Scale Industries, Cottage Industries, Silk & Handicraft

(रुपये हजारात)  
(Rs. in Thousand)

अ. क्र.	तपशील	प्रत्यक्ष रकमा २०१९-२०२० Actuals 2019-2020	अर्थसंकल्प २०२०-२०२१ Budget Estimates 2020-2021	सुधारलेले अंदाज २०२०-२०२१ Revised Estimates 2020-2021	अर्थसंकल्प २०२१-२०२२ Budget Estimates 2021-2022	विवरण Particulars						
1	2	3	4	5	6	7	8	9	10	11	12	13
	अनिवार्य कार्यक्रमांतर्गत Committed Scheme	एकूण Total	अनिवार्य कार्यक्रमांतर्गत Committed Scheme	एकूण Total	अनिवार्य कार्यक्रमांतर्गत Committed Scheme	एकूण Total	अनिवार्य कार्यक्रमांतर्गत Committed Scheme	एकूण Total	अनिवार्य कार्यक्रमांतर्गत Committed Scheme	एकूण Total	अनिवार्य कार्यक्रमांतर्गत Committed Scheme	एकूण Total
१) दत्तमत												
	विभाग : सहकार व वस्त्रोद्योग विभाग अनिवार्य											
	प्रधान शिर्ष : २४२५ सहकार											
	गौणशिर्ष : ००१ संचालन व प्रशासन	192157	..	192157	251996	..	251996	197595	..	197595	236864	236864
	उपशिर्ष : ००१ (०१) (१३) रेशीम संचालनालय (२४२५ १३४१)											
	मागणी क्र. : व्ही - २											
	एकूण बेरीज --	192157	..	192157	251996	..	251996	197595	..	197595	236864	236864
२) भारीत												
	विभाग : सहकार व वस्त्रोद्योग विभाग अनिवार्य											
	प्रधान शिर्ष : २४२५ सहकार											
	गौणशिर्ष : ००१ संचालन व प्रशासन	..	..	..	..	..	..	..	..	..	..	..
	उपशिर्ष : ००१ (०१) (१३) रेशीम संचालनालय (२४२५ १३९५)											
	मागणी क्र. : व्ही - ५											
	एकूण बेरीज --	..	..	..	..	..	..	..	..	..	..	..

कार्यक्रम क्र. २-चालू Programme No. 2-Contd										रुपये लाखत (Rs. in Lakhs)		
तपशील	प्रत्यक्ष रकमा २०१९-२०२०		अर्थ संकल्प २०२०-२०२१		सुधारलेले अंदाज २०२०-२०२१		अर्थ संकल्प २०१९-२०२०		विवरण			
	Actuals 2019-2020	Budget Estimates 2020-2021	Budget Estimates 2020-2021	Revised Estimates 2020-2021	Budget Estimates 2020-2021	Budget Estimates 2021-2022	एकूण Total	अनिवार्य कार्यक्रमांतर्गत Committed Scheme	एकूण Total	Particulars		
1	2	3	4	5	6	7	8	9	10	11	12	13
	अनिवार्य कार्यक्रमांतर्गत Committed Scheme	अनिवार्य कार्यक्रमांतर्गत Committed Scheme	एकूण Total	अनिवार्य कार्यक्रमांतर्गत Committed Scheme	अनिवार्य कार्यक्रमांतर्गत Committed Scheme	एकूण Total	अनिवार्य कार्यक्रमांतर्गत Committed Scheme	अनिवार्य कार्यक्रमांतर्गत Committed Scheme	एकूण Total	अनिवार्य कार्यक्रमांतर्गत Committed Scheme	एकूण Total	
१) दत्तमत												
विभाग : सहकार व वस्त्रोद्योग												
विभाग												
कार्यक्रम												
प्रधान शिर्ष : २८५१ ग्रामोद्योग व लघुउद्योग												
गौणशिर्ष : ११० समिश्र ग्रामोद्योग व लघुउद्योग आणि सहकारी संस्था												
उपशिर्ष : ११० (०२) (४५) रेशीम उत्पादकविकास खादी व ग्रामोद्योग (२८५१ १२० ४ दत्तमत)												
मागणी क्र. : व्ही - २												
एकूण बेरीज --	९६९४	९६९४	९६९४	१००००	१००००	१००००	२५५९७	२५५९७	२५५९७	४५०००	४५०००	४५०००
प्रधान शिर्ष : २८५१ ग्रामोद्योग व लघुउद्योग												
गौणशिर्ष : ११० समिश्र ग्रामोद्योग व लघुउद्योग आणि सहकारी संस्था												
उपशिर्ष : ११० (०२) (४६) विशेष घटक योजना रेशीम उत्पादक विकास खादी व ग्रामोद्योग (२८५१ १२१ ३)												
मागणी क्र. : व्ही - २												
एकूण बेरीज --	९६९४	९६९४	९६९४	१००००	१००००	१००००	२५५९७	२५५९७	२५५९७	४५०००	४५०००	४५०००

## 1) Voted

Department : Co-operation &amp; Textile Deptt.

## Plan

Major Head : 2851 Village &amp; Small Industries

Minor Head : 110, Composite Village &amp; Small Industries &amp; Co-operatives

Sub Head : 110(02) (45)

Development of Sericulture Industries &amp; Village Industries Khadi &amp; Village Industries (2851 120 4 Voted)

Demand No. : V-2

Major Head : 2851 Village &amp; Small Industries

Minor Head : 110, Composite Village &amp; Small Industries &amp; Co-operatives

Sub Head : 110(02) (46)

Special Component Plan-Development of Sericulture Industry &amp; Village Industries Khadi &amp; Village Industries (2851 121 3)

Demand No. : V-2

## Total



रुपये लाखत (Rs. in Lakhs)

## कार्यक्रम क्र. ८--चालू Programme No. 8--Comid

तापशील	प्रत्यक्ष रकमा २०१७-२०१८ Actuals 2017-2018		अर्थ संकल्प २०१८-२०१९ Budget Estimates 2018-2019		सुधारलेले अंदाज २०१८-२०१९ Revised Estimates 2018-2019		अर्थ संकल्प २०१९-२०२० Budget Estimates 2019-2020		विवरण Particulars			
	अनिवार्य Committed	कार्यक्रमांतर्गत Scheme	एकूण Total	अनिवार्य Committed	कार्यक्रमांतर्गत Scheme	एकूण Total	अनिवार्य Committed	कार्यक्रमांतर्गत Scheme		एकूण Total		
1	2	3	4	5	6	7	8	9	10	11	12	13
१) दत्तमत्त												
विभाग : सहकार व वस्त्रोद्योग विभाग कार्यक्रम												
प्रधान शिर्ष : २८५१ ग्रामोद्योग व लघुउद्योग												
गोणशिर्ष : ११० समिष्ट ग्रामोद्योग व लघुउद्योग आणि सहकारी संस्था	..	19927	19927	..	20000	20000	..	52157	52157	..	90000	90000
उपशिर्ष : ११० (०२) (४१) रेशीम उद्योगाचा विकास (२८५१ १२६ ९)												
मागणी क्र. : वी - २												
एकूण बेरीज --	..	19927	19927	..	20000	20000	..	52157	52157	..	90000	90000
प्रधान शिर्ष : २५५१ डोंगराळ क्षेत्र - ०१ - पश्चिम घाट पंचवार्षिकयोजनांतर्गत योजना राज्य योजनांतर्गत योजना												
गोणशिर्ष/उपशिर्ष : हातमाग, यंत्रमाग व वस्त्रोद्योग (००) (०८) १०७ रेशीम उद्योग (२५५१ ०१६ १)	..	..	..	..	..	..	..	..	..	..	..	..
मागणी क्र. : ओ - ५												
एकूण बेरीज --	..	..	..	..	..	..	..	..	..	..	..	..

## 1) Voted

Department : Co-operation  
& Textile Deptt.

## Plan

Major Head : 2851 Village  
& Small IndustriesMinor Head : 110, Composit  
Village & Small Industries

Co-operatives

Sub Head : 110 (02) (49)

Development of

Sericulture

(2851 126 9)

Demand No. : V-2

Major Head : 2551, Hill

areas 01 Western Ghat

Scheme in the Five Year

Plan State Sponsored

Scheme.

Minor Head/Sub Head :

Handloom, Powerloom

&amp; Textile (00)(08) 107

Sericulture Industry

(2551 016 1)

Demand No. : O-5

Total

## DIRECTORATE OF SERICULTURE MAHARASHTRA STATE, NAGPUR

### Introduction :-

The "Silk Industry" is an agro based cottage industry having vast potential in generating employment particularly in rural areas thereby checking the migration of rural population to urban areas. It is a promising and up-coming industry that can employ all age group and class of society. It can be described as guaranteed income and employment generating industry, which has capacity to reduce the drudgery of farmers. It can also change the face of rural economy. Low investment with high monthly returns and marketing guarantee are its special features.

On the backdrop of the above, the Government of Maharashtra has established an independent Directorate for sericulture under the administrative control of Department of Textile on September 1, 1997 and is headquartered in Nagpur. Silk industry development works through 27 District Silk Offices in the State, which is controlled by the Divisional Offices at Nagpur, Amravati, Aurangabad and Pune.

### Scope Of Sericulture In Maharashtra State:-

Both types of Tasar and Mulberry Silk is produced in State of Maharashtra. Traditionally tribal farmers are produced Tasar silk in Gadchiroli, Chandrapur, Bhandara and Gondia districts since last 200-250 years. Recently Tasar sericulture is introduced on experimental basis in Thane, Yavatmal Districts of the state. Mulberry and Tasar sericulture is practiced in 27 districts of the state. In the year 2019-20, a total of 16744 farmers in the state have 17885 Acre of land under Mulberry cultivation and 2656 MT Cocoon was produced out of which 408.50 MT of Mulberry Silk yarn has been produced and it has created 44.93 lakhs Man days of employment. Also, In Tasar Silk industry, 2505 beneficiaries used 10742 ha of Ain and Arjun food trees to produce 349.81 lakhs Cocoons and 19.06 MT of Raw Silk has been produced which has created 28.59 lakh man days of employment.

At present, Cocoon purchase and sell market has been started at Jalna, Baramati, Purna, Dist. Parbhani and Pachod Tal. Paithan, Dist. Aurangabad, through Agriculture Produce Market Committee.

Also, in the cocoon process 02 Automatic Reeling units have been started at Jalna and Bhandara respectively. Also 02 Automatic reeling units are being set up in the Sanli district.

The infrastructure of the Directorate of Sericulture is as follows :-

Sr. No.	Details	No of Units		Total
		Mulberry	Tasar	
1	Directorate of Sericulture (H.O.), Nagpur	..	..	01
2	Regional Sericulture Office (Aurangabad, Pune, Amravati and Nagpur)	03	01	04
3	District Sericulture Offices	23	4	27
4	Grainages Centres	1	25	26
5	PETC (Pilot Extension Cum Training Centre)	10	14	24
6	Reeling Centre & Cocoon Purchases Centre	21	4	25

### Objectives of DOS :-

Directorate of Sericulture is working for overall development of Mulberry & Tasar sericulture in the State and has the focus on following objectives.

1. To increase area under mulberry plantation in the state on a large scale by implementing of Mahareshim Abhiyan.
2. To promote the silk industry on a large scale.
3. To supply improved varieties of mulberry and disease free laying to the farmers.
4. Imparting training and free technical guidance to the Sericulturists.
5. Providing market for the cocoons produced by the farmers.
6. Providing financial & technical assistance to the farmer through various Govt. Agencies.
7. Providing Ain and Arjuna plantations from the Forest and Revenue Department to the tribal on lease basis for the production of Tasar Cocoon
8. Reducing poverty by making sericulture most popular, employment generation in rural areas, make them self-sufficient and reduce migration of rural people to urban area in search of employment.

With these objectives and the infrastructure available, Directorate of Sericulture has made substantial progress in Tasar and Mulberry Sericulture, which is as follows.

**A) Mulberry :-**

Sr.	Details	Year		
		2018-19	2019-20	2020-21 (by 30 Oct. 20)
1.	Mulberry Plantation (Acre)	19783	17885	15939.00
2.	Beneficiaries (Nos.)	18160	16744	15086.00
3.	Dfls supply (lakh No.)	54.67	42.23	27.97
4.	Cocoon production (M.T.)	3230	2656	1636.619
5.	Raw Silk production (M.T.) Departmental	496	408	251.790
6.	Employment Generation (man days in lakh)	55	45	27.79

**B) Tasar:-**

Sr.	Details	Year		
		2018-19	2019-20	2020-21 (by 30 Oct. 20)
1.	Utilization of Ain and Arjun Plantation (ha)	10900	10742	4272.00
2.	No of Beneficiaries (Nos)	1801	2505	1377.00
3.	Dfls supply (lakh No.)	10.90	13.22	4.28
4.	Cocoon production (lakh No.)	416	349.81	35.87
5.	Raw Silk production (Kgs.)	22.68	19.06	1.95
6.	Employment Generation (man days in lakh)	34.02	28.59	2.92

**Schemes Implemented by DOS for Development of Sericulture****1. District Level Schemes :-**

Under this scheme, the components covered are supply of Mulberry cuttings, Dfls supply, exposure visits of farmers, publicity and propaganda of sericulture and training to the farmers. Likewise production of Dfls, creation of fundamental facilities of farm and reeling and development works are performed under this Scheme.

**2. Rashtriya Krushi Vikas Yojna :-**

Under this scheme, Govt. open Cocoon market for purchase and selling has been established at Jalna and Hiraj (Dist.Solapur).

**3. Mahatma Gandhi National Rural Employment Guarantee Scheme (MGNREGS):-**

Under this Scheme, Sericulture farmers in the state are provided with an assistance of Rs.2,24,000/- per acre

in three instalments for plantation of mulberry and maintenance of mulberry garden for three successive years and for constructing of insect rearing house Rs.99,000/-, i.e. total Rs.3,23,000/- is given. Likewise in Tasar Sector, assistance of Rs.2,26,000/- per hectare by instalments for four successive years is provided for plantation and conservation of Ain and Arjun trees.

**4. Agriculture Technology Management Agency (ATMA) :-**

Under this scheme, sericulture farmers are provided technical information, guidance and training.

**5. Publicity of Silk (28516574) :-**

To the benefits of Silk Industry for farmers, the propaganda publicity scheme has been launched from 2018-19.

**6. Infrastructure facility scheme (28516583):-**

By creating the new infrastructure and straightening the existing infrastructure in Silk industry, the scheme has been implemented from 2018-19.

**4) Central Silk Board's Silk Samagra (ISDSI) Scheme (Central share 28511269 & State share 28511204):-**

Beneficiaries of the scheme are being given benefit of Silk beneficiaries not meeting the MGNREGA criteria. Under this scheme the following schemes are implemented at the farmer level and financial support is provided by the Central Government. While implementing these schemes, the participation of the State Government is given.

**(A) Pre cocoon sector (Mulberry) :-**

- 1) Support for development of kisan nurseries.
- 2) Support for Mulberry Plantation Development- Raising high yielding mulberry varieties.
- 3) Assistance for irrigation and other water conservation and usage techniques.
- 4) Assistance for the construction Rearing Houses.
- 5) Supply of Rearing Appliances including improved mountages.
- 6) Supply of quality Disinfectant material.
- 7) Popularization of Chawkie Rearing Centre.
- 8) Strengthening of Mulberry Silkworm Seed Rearing for quality cocoon generation.
- 9) Support to upgrade state and Private large scale industrial seed production units and cold storage facilities.

**(B) Post Cocoon Sector (Mulberry) :-**

- 1) Support for establishment of Motorized Improved Charkas
- 2) Support for establishment of improved cottage basin reeling units
- 3) Support for establishment of Multi end reeling unit (10 Basin)
- 4) Support for establishment of Automatic reeling unit ( 200 End and 400 End)
- 5) Support for establishment of Automatic Dupion reeling unit.
- 6) Assistance for Twisting unit (480 Ends).
- 7) Support for establishment of Pupae processing.

**( C ) Vanya Tasar Seed Sector ( Tasar) :-**

- 1) Assistance to Adopted Private Tasar Graineurs.
- 2) Assistance for strengthening of Tasar Seed multiplication infrastructure
- 3) Assistance for Tasar Rearers

**(D) Vanya Post Cocoon Sector ( Tasar) :-**

- 1) Reeling cum twisting machine
- 2) Wet reeling machine
- 3) Solar operated spinning machine
- 4) Improved Vanya Reeling machine
- 5) Two step reeling cum twisting machine
- 6) Providing services of master reelers and Weavers.

**( E ) Capacity Building (Mulberry and Tasar) :-**

- 1) Beneficiary Empowerment Programme
- 2) Sericulture Research Centre
- 3) Skill Training and Enterprise Development Programme.

**Aims of Directorate of Sericulture :-**

- 1) To Bring the area under new Mulberry cultivation upto 25000 Acres.
- 2) Taking in to account the potential for high employment generation through sericulture in rural areas and high valued crop structure, to bring maximum area under mulberry cultivation through Mahatma Gandhi National Rural Employment Guarantee Scheme ( MGNREGS)
- 3) To impart training of Modern sericulture technologies to all Sericulturists.
- 4) To improve the economic condition of farmers and increase cocoon production by supply of BV hybrid Dfls for silkworm rearing.
- 5) To implement training programme for technical staff to acquaint them with the improved sericulture technologies.
- 6) To increase the participation of Private entrepreneurs in post cocoon activity.
- 7) To establish cocoon market in co-operative sector.
- 8) Commencement of Government and Private reeling unit at full capacity.
- 9) To develop minimum cost technology for silk producers.
- 10) To increase Tasar Cocoon Production by plantation of Ain and Arjun
- 11) To increase the number of tasar beneficiaries up to 4000.
- 12) To use the E-governance for monitoring of Mulberry and Tasar sector.
- 13) Implementing the Tasar Seri Tourism Project in Agarzari DistChandrapur.
- 14) To implement Silk Tourism Project at Aurnagabad in Marathwada region.
- 15) Strengthening of Farmers training Centre at Dabha Silk Park, Amravati.

रेशीम संचालनालय, महाराष्ट्र राज्य, नागपूर  
Directorate of Sericulture, M. S. Nagpur  
संचालक (Director)

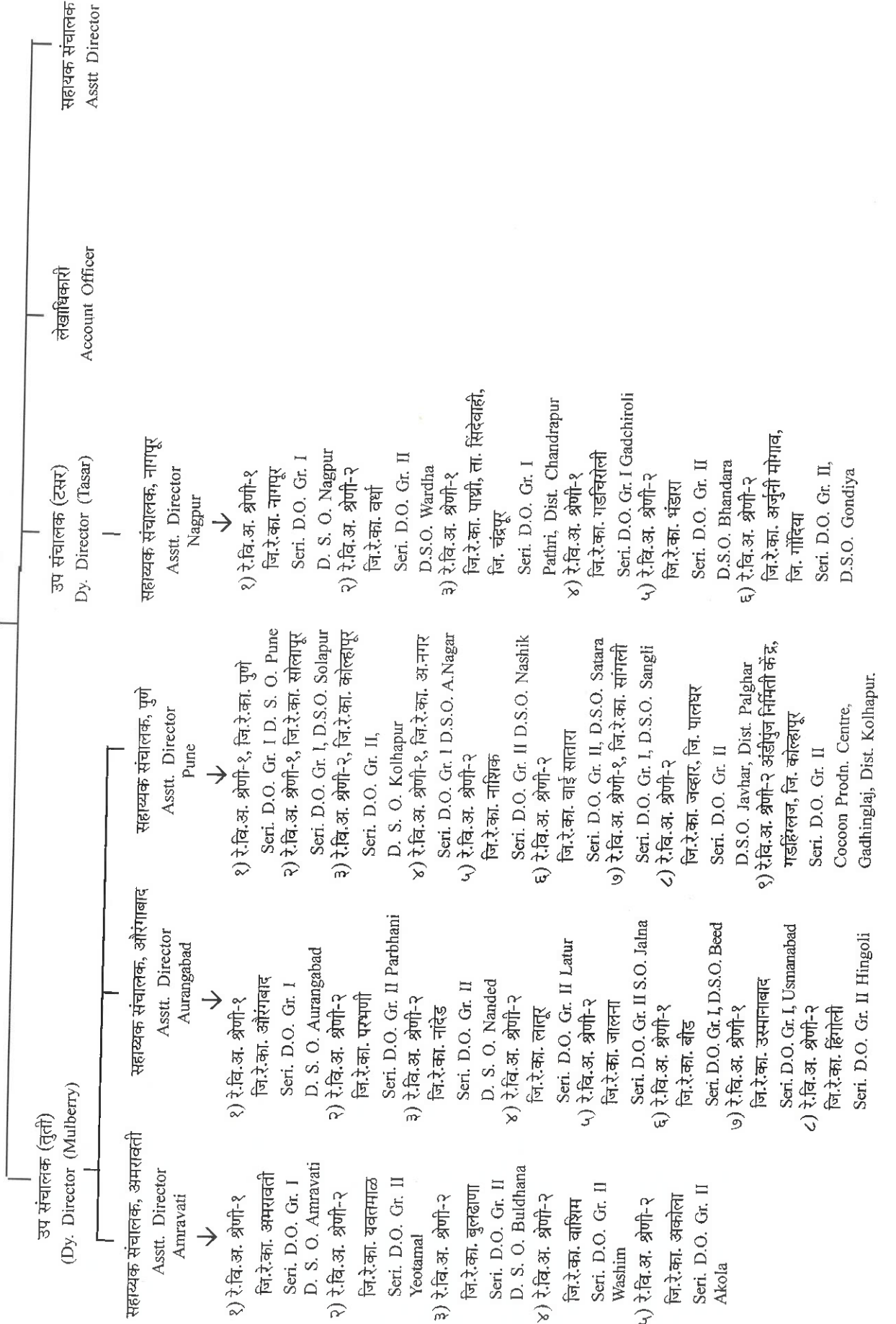

**विवरणपत्र 'अ' STATEMENT 'A'**  
**एकूण अर्थसंकल्प २०२०-२०२१ (कार्यक्रमनिहाय) Total Budget Estimates 2020-2021 (Programmewise)**

अ. क्र. Sr. No.	कार्यक्रमाचे नाव	(रुपये हजारत) (Rs. in thousands)																
		प्रत्यक्ष खर्च, २०१९-२०२०		अर्थसंकल्प तत्पूर्व २०२०-२०२१		सुधारित अंदाज २०२०-२०२१		अर्थसंकल्प अंदाज २०२१-२०२२		Budget Estimates 2021-2022				Name of Programme				
		महसुली Revenue	भांडवली Capital	एकूण Total	महसुली Revenue	भांडवली Capital	एकूण Total	महसुली Revenue	भांडवली Capital	एकूण Total	महसुली Revenue	भांडवली Capital	एकूण Total					
3	4	5	6	7	8	9	10	11	12	13	14							
१	संचालन व प्रशासन																	
	अनिवार्य	7168239	..	7168239	5580157	..	5580157	2855593	..	2855593	3418683	..	3418683	Direction & Administration				
	कार्यक्रमांतर्गत	..	..	..	..	..	..	..	..	..	..	..	..	Committed				
	एकूण-स्थूल	7168239	..	7168239	5580157	..	5580157	2855593	..	2855593	3418683	..	3418683	Scheme				
	वजा-वसुली	..	..	..	..	..	..	..	..	..	..	..	..	Total--Gross				
	एकूण-निव्वळ	7168239	..	7168239	5580157	..	5580157	2855593	..	2855593	3418683	..	3418683	Deduct--Recoveries				
	लेखापरीक्षा	..	..	..	..	..	..	..	..	..	..	..	..	Total-Net				
२	अनिवार्य	1710349	..	1710349	1901148	..	1901148	1596361	..	1596361	2102836	..	2102836	Audit				
	कार्यक्रमांतर्गत	..	..	..	..	..	..	..	..	..	..	..	..	Committed				
	एकूण-स्थूल	1710349	..	1710349	1901148	..	1901148	1596361	..	1596361	2102836	..	2102836	Scheme				
	वजा वसुली	..	..	..	..	..	..	..	..	..	..	..	..	Total-Gross				
	एकूण निव्वळ	1710349	..	1710349	1901148	..	1901148	1596361	..	1596361	2102836	..	2102836	Deduct-Recoveries				
	सहकारी पतसंस्था	..	..	..	..	..	..	..	..	..	..	..	..	Total-Net				
३	अनिवार्य	714	..	714	1178	..	1178	360	..	360	1092	..	1092	Credit Co-operatives				
	कार्यक्रमांतर्गत	54898883	..	54898883	74240482	..	74240482	78872347	..	78872347	4057012	..	4057012	Committed				
	एकूण-स्थूल	54899597	..	54899597	74241660	..	74241660	78872707	..	78872707	4058104	..	4058104	Scheme				
	वजा-वसुली	..	..	..	..	..	..	..	..	..	..	..	..	Total-Gross				
	एकूण-निव्वळ	54899597	..	54899597	74241660	..	74241660	78872707	..	78872707	4058104	..	4058104	Deduct-Recoveries				
	वखार व पणन	..	..	..	..	..	..	..	..	..	..	..	..	Total-Net				
४	अनिवार्य	4432364	..	4432364	173933	..	173933	168284	..	168284	185297	..	185297	Warehousing and Marketing				
	कार्यक्रमांतर्गत	68188	..	68188	2099997	..	2099997	1496319	..	1496319	1149997	..	1149997	Committed				
	एकूण-स्थूल	4500552	..	4500552	2273930	..	2273930	1664603	..	1664603	1335294	..	1335294	Scheme				
	वजा-वसुली	..	..	..	..	..	..	..	..	..	..	..	..	Total-Gross				
	एकूण-निव्वळ	4500552	..	4500552	2273930	..	2273930	1664603	..	1664603	1335294	..	1335294	Deduct-Recoveries				
		..	..	..	..	..	..	..	..	..	..	..	..	Total-Net				



## विवरणपत्र 'अ'-समाप्त STATEMENT 'A'-Concl'd.

1	2	3	4	5	6	7	8	9	10	11	12	13	14
१०	इतर सहकारी संस्था . .												
	अनिवार्य	1183	..	1183	1731	..	1731	1212	..	1212	1695	..	1695
	कार्यक्रमांतर्गत	..	..	..	47000	..	47000	23500	..	23500	50000	..	50000
	एकूण-स्थूल	1183	..	1183	48731	..	48731	24712	..	24712	51695	..	51695
	वजा-वसुली	..	..	..	..	..	..	..	..	..	..	..	..
	एकूण-निव्वळ	1183	..	1183	48731	..	48731	24712	..	24712	51695	..	51695
	Total--Net												
११	शिक्षण, संशोधन व प्रशिक्षण . .												
	अनिवार्य	2725	..	2725	3532	..	3532	1766	..	1766	3532	..	3532
	कार्यक्रमांतर्गत	3000	..	3000	5000	..	5000	2500	..	2500	5000	..	5000
	एकूण-स्थूल	5725	..	5725	8532	..	8532	4266	..	4266	8532	..	8532
	वजा-वसुली	..	..	..	..	..	..	..	..	..	..	..	..
	एकूण निव्वळ	5725	..	5725	8532	..	8532	4266	..	4266	8532	..	8532
१२	व्याज प्रदाने . .												
	अनिवार्य	..	..	..	43900	..	43900	17840	..	17840	8870	..	8870
	कार्यक्रमांतर्गत	185606	..	185606	225700	..	225700	123386	..	123386	207795	..	207795
	एकूण-स्थूल	185606	..	185606	269600	..	269600	141226	..	141226	216665	..	216665
	वजा-वसुली	..	..	..	..	..	..	..	..	..	..	..	..
	एकूण-निव्वळ	185606	..	185606	269600	..	269600	141226	..	141226	216665	..	216665
१३	राज्य शासनाचे देशांतर्गत ऋण . .												
	अनिवार्य	179332	..	179332	210700	..	210700	112568	..	112568	103343	..	103343
	कार्यक्रमांतर्गत	..	..	..	..	..	..	..	..	..	..	..	..
	एकूण-स्थूल	179332	..	179332	210700	..	210700	112568	..	112568	103343	..	103343
	वजा-वसुली	..	..	..	..	..	..	..	..	..	..	..	..
	एकूण-निव्वळ	179332	..	179332	210700	..	210700	112568	..	112568	103343	..	103343



विवरणपत्र 'ब' STATEMENT 'B'

एकूण प्रत्यक्ष खर्च २०१९-२०२०, अर्थसंकल्प व सुधारित अंदाज २०२०-२०२१ आणि अर्थसंकल्प २०२१-२०२२ दर्शविणारे विवरणपत्र  
 Statement showing the total actuals for 2019-2020, Budget Estimates and Revised Estimates for 2020-2021 and Budget Estimates for 2021-2022  
 (रुपये हजाराने) (Rs. in thousands)

प्रधान शीर्ष व कार्यक्रम क्रमांक	प्रत्यक्ष खर्च, २०१९-२०२० Actuals 2019-2020		अर्थसंकल्प, २०२०-२०२१ Budget Estimates 2020-2021		सुधारित अंदाज, २०२०-२०२१ Revised Estimates 2020-2021		अर्थसंकल्प, २०२१-२०२२ Budget Estimates 2021-2022		Major Head and Programme No.				
	अनिवार्य कार्यक्रमांतर्गत Committed Scheme	एकूण Total	अनिवार्य कार्यक्रमांतर्गत Committed Scheme	एकूण Total	अनिवार्य कार्यक्रमांतर्गत Committed Scheme	एकूण Total	अनिवार्य कार्यक्रमांतर्गत Committed Scheme	एकूण Total					
1	2	3	4	5	6	7	8	9	10	11	12	13	
२४३५-इतर कृषिविषयक कार्यक्रम	..	49405513	49405513	..	70013875	70013875	..	76759041	76759041	..	170005	17005	2435-Other Agricultural Programmes
एकूण-स्थूल	..	49405513	49405513	..	70013875	70013875	..	76759041	76759041	..	170005	17005	Total—Gross
एकूण-वजा	..	..	..	..	..	..	..	..	..	..	..	..	Total—Deduct
एकूण-निव्वळ	..	49405513	49405513	..	70013875	70013875	..	76759041	76759041	..	170005	17005	Total—Net
२०४९-व्याज प्रदाने	..	185606	185606	43900	225700	269600	17840	123386	141226	8870	207795	216665	2049-Interest Payment
एकूण-स्थूल	..	185606	185606	43900	225700	269600	17840	123386	141226	8870	207795	216665	Total—Gross
एकूण-वजा	..	..	..	..	..	..	..	..	..	..	..	..	Total—Deduct
एकूण-निव्वळ	..	185606	185606	43900	225700	269600	17840	123386	141226	8870	207795	216665	Total—Net
२४२५-सहकार	..	7168239	7168239	5580157	..	5580157	2855593	..	2855593	3418643	..	3418643	1
१	..	1710349	1710349	1901148	..	1901148	1596361	..	1596361	2102836	..	2102836	2
२	..	714	5493370	5494084	1178	4226604	4227782	360	2113304	1092	4040003	4041095	3
३	..	4432364	..	4432364	173933	3	173936	168284	..	168284	185297	3	4
४	..	..	95200	95200	50000	903502	953502	..	556549	556549	..	553482	5
५	..	4000	..	4000	5000	..	5000	..	5000	5001	..	50001	8
६	..	1183	..	1183	1731	47000	48731	1212	23500	24712	1695	50000	10
१०	..	2725	3000	2725	3532	5000	8532	1766	2500	4266	3532	5000	11
११	..	13219574	5591570	18911144	7716679	5182109	12898788	4628576	2695853	7324429	5718095	4648489	10366584
एकूण स्थूल	..	13219574	5591570	18911144	7716679	5182109	12898788	4628576	2695853	7324429	5718095	4648489	Total—Gross
एकूण वजा	..	..	..	..	..	..	..	..	..	..	..	..	Total—Deduct
एकूण निव्वळ	..	13219574	5591570	18911144	7716679	5182109	12898788	4628576	2695853	7324429	5718095	4648489	Total—Net

विवरणपत्र 'ब'-चालू STATEMENT 'B'-Contd.

(रु. हजारत) (Rs. in thousands)

	2	3	4	5	6	7	8	9	10	11	12	13
1												
2230-कामगार व सेवा योजना												2230—Labour & Employment
१०	..	..	..	..	..	..	..	..	..	..	..	10
एकूण स्थूल	..	..	..	..	..	..	..	..	..	..	..	Total—Gross
एकूण वजा	..	..	..	..	..	..	..	..	..	..	..	Total—Deduct
एकूण निव्वळ	..	..	..	..	..	..	..	..	..	..	..	Total—Net
2851-ग्रामीण व लघुउद्योग												2851—Village & Small Industries
२	10535	..	10535	9893	..	9893	9651	..	9651	10574	..	2
६	..	9000	9000	146	15450	15596	1	7725	7726	142	25450	6
७	..	696210	696210	..	3294048	3294048	92568	1712448	1805016	..	3416337	7
एकूण स्थूल	10535	705210	705210	10039	3309498	3319537	102220	1720173	1822393	10716	3441787	Total—Gross
एकूण वजा	..	..	..	..	..	..	..	..	..	..	..	Total—Deduct
एकूण निव्वळ	10535	705210	705210	10039	3309498	3319537	102220	1720173	1822393	10716	3441787	Total—Net

विवरणपत्र 'ब'-चालू STATEMENT 'B'-Contd.

(रु. हजारत) (Rs. in thousands)

1	2	3	4	5	6	7	8	9	10	11	12	13
४२५०-इतर सामाजिक सेवावरील भांडवली खर्च	...	...	...	...	...	...	...	...	...	...	...	...
१०	...	...	...	...	...	...	...	...	...	...	...	...
एकूण स्थूल	...	...	...	...	...	...	...	...	...	...	...	...
एकूण वजा	...	...	...	...	...	...	...	...	...	...	...	...
एकूण निव्वळ	...	...	...	...	...	...	...	...	...	...	...	...
४४२५-सहकारावरील भांडवली खर्च	...	...	...	...	...	...	...	...	...	...	...	...
३	...	...	...	...	2	2	..	1	1	..	3	3
४	...	22155	22155	..	8000	8000	..	40000	40000	..	8000	8000
५	...	..	..	..	5001	5001	..	37501	37501	..	10001	10001
८	...	377033	377033	..	600000	600000	..	300000	300000	..	50000	500000
एकूण स्थूल	...	399188	399188	...	730003	730003	..	377502	377502	..	590004	590004
एकूण वजा	...	..	..	..	..	..	..	..	..	..	..	..
एकूण निव्वळ	...	399188	399188	..	730003	730003	..	377502	377502	..	590004	590004
४८५१-ग्रामीण व लघु-उद्योगावरील भांडवली खर्च	...	...	...	...	...	...	...	...	...	...	...	...
४	...	..	..	..	..	..	..	..	..	..	..	..
६	...	..	..	..	1	1	..	1	1	..	1	1
७	...	36300	36300	..	260000	260000	..	130000	130000	..	370000	370000
एकूण स्थूल	...	36300	36300	..	260001	260001	..	130001	130001	..	370001	370001
एकूण वजा	...	..	..	..	..	..	..	..	..	..	..	..
एकूण निव्वळ	...	36300	36300	..	260001	260001	..	130001	130001	..	370001	370001

विवरणपत्र 'ब'-चालू STATEMENT 'B'-Contd.

(रु. हजारत) (Rs. in thousands)

1	2	3	4	5	6	7	8	9	10	11	12	13
५४७५-सर्वसाधारण आर्थिकसेवावरील भांडवली खर्च	...	..	..	..	2500	2500	..	751	751	..	2	2
४ एकूण स्थूल	...	..	..	..	2500	2500	..	751	751	..	2	2
एकूण वजा	...	..	..	..	..	..	..	..	..	..	..	..
एकूण निव्वळ	...	..	..	..	2500	2500	..	751	751	..	2	2
६२१६-गृहनिर्माणकरिता कर्जे	...	..	..	..	..	..	..	..	..	..	..	..
९ एकूण स्थूल	...	..	..	..	..	..	..	..	..	..	..	..
एकूण वजा	...	..	..	..	..	..	..	..	..	..	..	..
एकूण निव्वळ	...	..	..	..	..	..	..	..	..	..	..	..
६२५०-इतर सामाजिक सेवाविषयक कर्जे	...	..	..	..	..	..	..	..	..	..	..	..
१० एकूण स्थूल	...	..	..	..	..	..	..	..	..	..	..	..
एकूण वजा	...	..	..	..	..	..	..	..	..	..	..	..
एकूण निव्वळ	...	..	..	..	..	..	..	..	..	..	..	..
६४२५-सहकारासाठी कर्जे	...	..	..	..	..	..	..	..	..	..	..	..
३	..	..	..	..	1	1	..	1	1	..	1	1
४	..	46033	46033	..	2015894	2015894	..	1455260	1455260	..	10699	10699
५	..	..	..	..	40002	40002	..	10001	10001	..	40002	40002
८	..	48000	48000	..	150000	150000	..	37500	37500	..	400000	400000
१०	..	..	..	..	..	..	..	..	..	..	..	..
एकूण स्थूल	...	..	94033	..	2205897	2205897	..	1502762	1502762	..	1509991	1509991
एकूण वजा	...	..	..	..	..	..	..	..	..	..	..	..
एकूण निव्वळ	...	..	94033	..	2205897	2205897	..	1502762	1502762	..	1509991	1509991

विवरणपत्र 'ब'-चालू STATEMENT 'B'-Contd.

(रु. हजारत) (Rs. in thousands)

1	2	3	4	5	6	7	8	9	10	11	12	13
६८६०-ग्राहकोपयोगी उद्योगधंद्यांना कर्जे												
७	..	..	..	..	1	1	..	1	1	..	8208	8208
एकूण स्थूल	..	..	..	..	1	1	..	1	1	..	8208	8208
एकूण वजा	..	..	..	..	..	..	..	..	..	..	..	..
एकूण निव्वळ	..	..	..	..	1	1	..	1	1	..	8208	8208
६८५१-ग्रामीण व लघु-उद्योगासाठी कर्जे												
४	..	..	..	..	..	..	..	..	..	..	..	..
६	..	..	..	..	..	..	..	..	..	..	..	..
७	..	53063	53063	..	250000	250000	..	62500	62500	..	255000	250000
एकूण स्थूल	..	53063	53063	..	250000	250000	..	62500	62500	..	255000	250000
एकूण वजा	..	..	..	..	..	..	..	..	..	..	..	..
एकूण निव्वळ	..	53063	53063	..	250000	250000	..	62500	62500	..	255000	250000
७४७५-सर्वसाधारण आर्थिक सेवासाठी कर्जे												
४	..	..	..	..	800	800	..	125	125	..	2	2
एकूण स्थूल	..	..	..	..	800	800	..	125	125	..	2	2
एकूण वजा	..	..	..	..	..	..	..	..	..	..	..	..
एकूण निव्वळ	..	..	..	..	800	800	..	125	125	..	2	2
६००३-राज्य शासनाचे देशांतर्गत ऋण												
१२	179332	..	179332	210700	..	210700	112568	..	112568	103343	..	103343
एकूण स्थूल	179332	..	179332	210700	..	210700	112568	..	112568	103343	..	103343
एकूण वजा	..	..	..	..	..	..	..	..	..	..	..	..
एकूण निव्वळ	179332	..	179332	210700	..	210700	112568	..	112568	103343	..	103343

विवरणपत्र 'ब'-चालू STATEMENT 'B'-Contd.

(रु. हजारत) (Rs. in thousands)

	1	2	3	4	5	6	7	8	9	10	11	12	13
४८६०-ग्राहकोपयोगी वस्तु उद्योगावरील भांडवली खर्च													
७													
एकूण स्थूल	..	..	..	..	..	..	..	..	..	..	..	..	..
एकूण वंजा	..	..	..	..	..	..	..	..	..	..	..	..	..
एकूण निव्वळ	..	..	..	..	..	..	..	..	..	..	..	..	..
२०७०-इतर प्रशासकीय सेवा व्ही-२	20488	20488	24279	24279	27543	27543	25757	25757	27543	25757	25757	25757	25757
२०४९ व्याज प्रदाने व्ही-१	..	185606	43900	225700	17840	123386	141226	8870	207795	216665	216665	216665	216665
२२३० कामगार व सेवायोजन व्ही-२	..	..	..	..	..	..	..	..	..	..	..	..	..
२२३५ सामाजिक सुरक्षा व व्ही-२	660	660	1020	1020	765	765	984	984	984	984	984	984	984
करल्याण													
२४२५ सहकार व्ही-२	13319574	5591570	18911144	7716679	5182109	12898788	4628576	2695853	7324429	5718095	4648489	10366584	10366584
२४३५ कृषि विषयक व्ही-२	..	49405513	70013875	70013875	..	76759041	76759041	..	17005	17005	17005	17005	17005
कार्यक्रम													
२४०६ वनीकरण व वन्य व्ही-२	..	902	902	10514	10514	16	16	..	6	6	6	6	6
जीवन													
२८५१ ग्रामोद्योग व लघुउद्योग	19535	705210	10039	3309498	3319537	102220	1720173	1822393	10716	3441788	3452504	3452504	3452504
२८५२ उद्योगासाठी कर्ज व्ही-२	..	8348	8348	45000	45000	12500	12500	10001	10001	10001	10001	10001	10001
लघुउद्योग													
३४५१-सचिवालय आर्थिक सेवा व्ही-२	154191	1980	156171	231446	9001	240447	..	4001	192171	246687	29501	276188	276188
३४५६-नागरीपुरवठा व्ही-२	..	..	..	800	800	183	183	..	2	2	2	2	2
४२५० इतर सामाजिक व्ही-३	..	..	..	..	..	..	..	..	..	..	..	..	..
सेवावरील भांडवली खर्च													
४४०८ अन्न, साठवण व व्ही- वखार साठवण यांवरील भांडवली खर्च	..	..	..	..	..	..	..	..	..	..	..	..	..
४४२५ सहकारावरील व्ही-३	..	399188	399188	730003	730003	377502	377502	..	590004	590004	590004	590004	590004
भांडवली खर्च													
४४३५ इतर कृषिविषयक व्ही-३	..	..	..	..	..	..	..	..	..	..	..	..	..
कार्यक्रमावरील भांडवली खर्च													
४८५१ ग्रामोद्योग व लघु व्ही-३	..	36300	36300	260001	260001	130001	130001	..	370001	370001	370001	370001	370001
उद्योग यांवरील भांडवली खर्च													

विवरणपत्र 'ब'-समाप्त STATEMENT 'B'-Concl'd.

(रु. हजारत) (Rs. in thousands)

1	2	3	4	5	6	7	8	9	10	11	12	13
४८६० ग्राहकोपयोगी वस्तु व्ही-३ उद्योगावरील भांडवली खर्च	..	..	..	..	..	..	..	..	..	..	..	..
५४७५ इतर सर्वसाधारण व्ही-३ आर्थिक सेवांवरील भांडवली खर्च ऋण शीर्षावरील खर्च	..	..	..	..	2500	2500	..	751	751	..	2	2
६००३ राज्य शासनाचे देशांतर्गत ऋण	179332	..	179332	210700	..	210700	112568	..	112568	103343	..	103343
६२१६ गृहनिर्माणसाठी कर्जे	..	94033	94033	..	..	..	..	..	..	..	..	..
६२५० इतर सामाजिक सेवांसाठी कर्जे	..	..	..	..	..	..	..	..	..	..	..	..
६४२५ सहकारसाठी कर्जे व्ही-५	..	..	..	..	2205897	2205897	..	1502762	1502762	..	1509991	1509991
६८५१ ग्रामोद्योग व लघु व्ही-५ उद्योगासाठी कर्जे	..	53063	53063	..	250000	250000	..	62500	62500	..	255000	255000
६८६० ग्राहकोपयोगी वस्तु व्ही-५ उद्योगासाठी कर्जे	..	..	..	..	..	1	..	1	1	..	8208	8208
७४७५ इतर सर्वसाधारण व्ही-५ आर्थिक सेवाकरिता कर्जे	..	..	..	..	800	800	..	125	125	..	2	2
७६१० शासकीय कर्मचारी इ. कर्जे उद्योगासाठी कर्जे व्ही-६	129052	..	129052	155488	..	155488	38826	..	38826	129525	..	129525
२८५२ उद्योग व्ही-२	..	..	..	..	..	..	..	..	..	..	..	..

क्यूबी १७१-(८०० पु.)-२-२०२१

शासकीय मुद्रणालय, कोल्हापूर.